EDICION EN 3 SECCIONES

LA NACION

PRECIO EN TODO EL PAIS
VEINTE CENTAVOS

Año VIII

SANTIAGO DE CHILE, DOMINGO 20 DE ENERO DE 1924

SUSCRICIONES: Por 1 año: $ 60.—Por 6 meses: $ 32
Por 3 meses: $ 17. — Por 1 año extranjero: $ 120

Nm. 2,563

EL CONCURSO DE BELLEZA FEMENINA ORGANIZADO POR "ZIG-ZAG" Y "LA NACION"

Señorita ADRIANA BESOAIN BOSA

(Foto. Muratti. — Curicó)

Señora MARIA del CAMPO de HORMANN

(Foto. Nanyo. — Santiago)

Señora ALICIA VALDES de EYZAGUIRRE
(Foto. Saurez. — Santiago
Señorita MARIA LUTTJEN SCHLESINGER
(Foto. Valck. — Valparaíso)

Señorita BERTA LABATUT ALCALDE

(Foto. Valck. — Santiago)

Señora BLANCA ERRAZURIZ de SANTA CRUZ

(Foto. Nanyo. — Santiago)

CASA E. TURRI

Esta antigua y acreditada Casa ofrece la mejor cotización de plaza

CAMBIO DE MONEDAS

Santiago: Huérfanos 955
Valparaíso: Prat 52

GUIA PROFESIONAL

ABOGADOS

GABRIEL AMUNATEGUI-SALVADOR DE LA VEGA
Estudio: Morande 235, interior, 3-6. Casilla 3091. Teléfono 1963.

ERNESTO BARROS JARPA
Atiende sus asuntos profesionales el señor Agustín Barros Jarpa, en Moneda 235.

ALFREDO BARROS VERGARA
Ex-Notario y Secretario Judicial. Atiende: Juicios ejecutivos, civiles, criminales, divorcio, nulidad matrimonio, posesiones efectivas, particiones y separaciones de bienes. Revisión de títulos, compra-venta de propiedades, acciones y bonos. Honorario módico. Consultas gratuitas. Bandera 78. Casilla 2848.

JUAN BARROS MLESCO
Oficina: Huérfanos 1430. Domicilio: Carrera 387.

GUSTAVO BISQUERT
Abogado — Servicio militar.— Compañía 1231. Oficina 2.

NAZARIO CHACON DEL CAMPO
Morande 450, bajos. Teléfono 2003. Casilla 3311.

LUIS MALAQUIAS CONCHA
Civiles, criminales, casaciones. Compañía 1065. Casilla 1038.

FEDERICO DUNCALF BIGGS
Huérfanos 833, altos Banco Germánico. Casilla 319. Teléfono 295.

ALBERTO DURAN B.
Huérfanos 1235. oficina 8, Casilla 2914.

NICANOR ELGUETA
Galería Alessandri 19-A. Teléfono 586. Asuntos civiles, comerciales, mineros y criminales.

GALVARINO GALLARDO NIETO
Ahumada 13, altos. Teléfono 3348.

HECTOR ARNALDO GUERRA
Asuntos criminales, nulidades matrimonios, divorcios. Teléfono 4352. Santo Domingo 1251.

OSVALDO HEVIA L.
Morande N.o 244. Casilla 1831.

MANUEL MERINO E. — LUIS MERINO E.
Bandera 166. Teléfono 3077. Casilla 3401. 10-1 y 4.30-5.

LORENZO MONTT. — AMBROSIO MONTT WILMS
Compañía 1307. Teléfono 1307.

BERNARDINO LEIVA
Abogado. Bandera 302. Casilla 3068.

MANUEL OLIVA
Galería Alessandri 10-A. Teléfono 5203. Juicios civiles y criminales.

ROBERTO DE PETRIS
Estudio y domicilio: Galería Alessandri 25. Ausente hasta 20 Febrero. Teléfono 136. Casilla 4044.

ANTONIO PLANET O.
Especialmente cuestiones comerciales. Estudio: Bandera 160. Casilla N.o 4024. Teléfono Inglés 1137 Santiago. Huérfanos 234, oficina 10-11.

HUBERTO SALGADO GALLARDO
Criminalista. Alegatos Corte. Asuntos civiles, militares. Estudio, domicilio. Bandera 667.

LISANDRO SANTELICES E.
Abogado. Compañía 1246. Teléfono 381.

HUMBERTO YAÑEZ VELASCO
Agustinas 618. Teléfono 1614.

JULIO ZAMORA LARRAIN
ANIBAL VERGARA BARROS
Abogados. Amunátegui 550. De 10 a 12.

INGENIEROS

ALFREDO LEA PLAZA
Moneda 1168. Teléfono 137.

RAFAEL TORREBLANCA
Oficina técnica: Galería Alessandri 30. Casilla 852. Teléfono 1349.

CONSTRUIMOS Y REFACCIONAMOS económicamente Ingenieros. Edificio Aristía 8.o piso, oficina 22.

MEDICOS

Dr. ITALO ALESSSANDRINI
Cirugía y ginecología: 1 a 2. Merced 822 Teléfono 3555.

Dr. AMENABAR OSSA
Oculista. Catorce años Europa, ocho años médico director Hospital de Ojos Condado Standford (Inglaterra). Merced 494. De 1.30 a 4. Teléfono 602.

Dr. ALCAINO
Oído, nariz, garganta, vías lacrimosas. Especialista Hospital Salvador y Niños, 1-5. Dieciocho 257. Teléfono 257.

Dr. CARLOS D. AGUIRRE
Especialidad vías urinarias, venéreas y sífilis. Carmen 191. De 5 a 7.

Dr. ARNELLO
Cirugía, anestesia general, venéreas. García Reyes 17. De 12-3. Hospital San Vicente, 4-5.

Dr. ANIBAL ARISTIA
Enfermedades niños. Consultas, 1.30 a 3.30. Teléfono 1547. Huérfanos 1724.

Dr. BUNSTER
Médico Hospital San Juan de Dios, Asistencia Pública. Santa Rosa 38. Consultas: 2 a 3. Teléfono 3476.

ARTURO BARBAZA ARAYA
Médico Cirujano
Especialmente vías urinarias, venéreas, sífilis. De 3 a 6. Puente 557. Teléfono 4374.

Dr. JORQUERA SILVA
Estudios Europa. Pulmón, corazón, estómago, intestinos Rayo X, 3 a 6 Arturo Prat 8[illegible]. Teléfono 19, Matadero.

Dr. RIPO BUSTOS
Estudios en Europa, medicina interna, preferentemente corazón, estómago, 3 a 5. Cochrane 177.

Dr BISQUERT
Vías urinarias sífilis. Moneda 859. De 3 a 5. Casilla 2563. Teléfono [illegible]56.

Dr. J. BRONFMAN
Estudios Europa. Cirugía. Enfermedades de señoras. Venéreas. 3 a 5. Compañía 1453. Teléf. 3457. (Teléf. Domicilio 3086).

Dr. JULIO BUSTOS
Médico ciudad Santiago. Medicina interna Niños, sífilis. Recoleta 707. De 2-4.

Dr. ROBERTO BALTRA G.
Medicina general, vías urinarias. 3.30 a 6. Ahumada 11. Teléfono 470, Parque

Dr. BARRENECHEA
Oculista y especialista en oídos, nariz y garganta. Estado 91. Regresó.

Dr. BRAGA CASTILLO
Rayos X. Merced 136. Teléfono 1393. Consultas: de 9 a 10 y 1 a 4.

Dr. MARIANO BAHAMONDES RUIZ
Cirugía y ginecología. Cochrane 660. 3 a 5. Domicilio: Delicias 1230.

Dr HECTOR CORONA T.
Se dedica exclusivamente a exámenes de laboratorio. Delicias 868. Teléfono 2483.

Dr. RODOLFO CASTILLO
Oídos, nariz, garganta, de 3 a 7. Delicias 1164.

Dr. ALDO CONTRUCCI
Estudios Europa. Medicina interna Sífilis. Agustinas 1729. 2.30 a 4.30. Teléfono 2340.

Dr. LEON CHONCHOL
Medicina general. Rayos X. Sífilis, piel, venéreas. Consultas: 3 a 5. Serrano 64.

Dr CASTAÑEDA IGLESIAS
Médico residente Hospital Niños. Trasladóse Compañía 1839. Teléfono 254 De 1 30 a 3.30.

Dr CHARLIN
Profesor enfermedades de la vista. [illegible] a 6 Compañía 2115. Teléfono 282.

Dr. CROIZET
Trasladóse Londres 25, entre Serrano y San Francisco. De 1 a 3. Teléfono [illegible]37.

Dr. EDUARDO CRUZ COKE L.
Medicina interna. Merced 305. De 4.30 a 6.30.

Dra. JUANA DIAZ MUÑOZ
Especialista enfermedades señoras y niños. 4 a 6. Delicias 853. Teléfono 1715.

Dr. E. DAVILA H.
Estudios Europa. Medicina interna. Laboratorio, de 5 a 7. Nataniel 113.

RODRIGO DONOSO GARTE
Medicina interna. Lunes, Miércoles y Viernes, 3 a 5. Santo Domingo 1474. Teléfono 256.

Dr. DODDS
Cirugía, huesos, injertos óseos, cirugía cráneo-cerebral, de la médula y nervios. Estudios Estados Unidos. Europa 21 de Mayo 572, 3 a 5.

Dr. RICARDO DONOSO
Enfermedades del corazón, pulmón. Regresó de Europa. 2.30 a 4.30. Agustinas 619.

Dr. PAULINO DIAZ
De 1.30 a 4. Enrique Concha 42. (Entrada por Delicias o Erasmo Escala).

Dr. CARLOS DOREN N.
Enfermedades de señoras. Cirugía. Monjitas 536. Teléfono 2571. Consultas: 1 a 4.

Dr. DIMITSTEIN
Agustinas 1308, esquina Teatinos. Rayos X. Medicina general, especialidad corazón, pulmón, estómago e hígado, 1-4. Teléfono 2848.

Dr. ESPINA
Rayos X. Medicina interna. Estudios Europa. Delicias 1220 esquina Gálvez. Teléfono 2102. De 1.20 a 4.

Dr. ENDARA
Medicina interna. Especialmente estómago corazón. Obesidad 1.30 a [illegible] Delicias 231.

Dr. FRANCISCO EDWARDS
Estudios Europa. Vías urinarias. Teatinos 10. De 3 a 4. Regresó.

Dr. FUENZALIDA CORREA
Cirugía enfermedades señoras. Partos. De 2 a 3. Huérfanos 745 Teléfono 466.

Dr. FUENZALIDA BRAVO
Profesor extraordinario [illegible]. Enfermedades de niños. Merced 560. Teléfono 721 3 a 4.

Dr. PONTECILLA
Estudios en Europa. Afecciones pulmonares y nerviosas. Rayos X Delicias 1626.

Dr. Carlos Garcés Baeza
Delicias 1276. Teléf. 2747
Exámenes químicos, bacteriológicos. Reacción Wassermann. Rayos X. Medicina interna 1 a 5.

Dr. RICARDO GUNTHER
Ayudante Clínica Ginecológica Universitaria. De 3 a 4. Av. España 696. Teléfono 253. Parque.

Dr. FELIX GROHNERT B.
ENFERMEDADES DE LA PIEL SIFILIS Y VENEREAS
Luz ultra-violeta. — Radioterapia, de 3 a 5. Ejército 381.

Dr. ANIBAL GREZ
Oídos, nariz y garganta. De 3 3/4 a 5.30. Merced 324. Teléfono 3555.

DOCTOR GIANELLI
ESTUDIOS EUROPA
SIFILIS PIEL VIAS URINARIAS
21 de MAYO 562
CONSULTAS 2 a 6.

Dr. GREENE
Estudios Europa Cirugía y Ginecología. San Martín 509. 3-4. Teléfono 2360.

Dr. GIANANI
Medicina interna, especialmente pulmón, corazón, venéreas, sífilis, de 10 a 11 1/2 y 3 a 5. Agustinas 1111. Dep. 4.

Dr. ENRIQUE GONZALEZ H
Estudios Europa, especialmente estómago, intestinos, hígado, diabetes obesidad, reumatismo. Ejército 644 De 1 a 2.30.

Dr. GUSTAVO GIRON L.
Cirugía y Ginecología. Brasil 83. Teléfono 3126, de 1 a 3.

A. ICAZA BARROS
Médico cirujano
Santo Domingo 739. Teléfono 2309.

Dr. ALEJANDRO INFANTE
Médico Jefe Policlínico. Niños, Hospital Salvador. 2 a 5. Delicias 253.

Dr. AGUSTIN INOSTROZA
Cirugía general, especialmente de niños. Sífilis. 1-6. Puente 583.

Dr. JOHOW
Estudios Europa. Cirugía y Ortopedia. Adultos, niños, 3-4. Santo Domingo 1523.

Dr. ROBERTO JARAMILLO
Ejército 707. Teléfono 142. Parque.

Dr. KORNER ANDWANTER
Estudios en Estados Unidos. Cirugía, ortopedia. Consultas: 1-4. Santo Domingo 628.

INSTITUTO RADIOLOGICO
Radioscopia, radiografía, radioterapia, aplicaciones radium.

Dr. ADOLFO KAPLAN
Estudios Estados Unidos y Europa Compañía 1429.

Dr. H. LEA PLAZA
Estudios en Europa. Compañía 3115. De 2-5. Teléfono 3880.

Dr. TEODORO LEIBLE
Enfermedades nerviosas. Medicina interna. Rayos X. Lunes, Miércoles Viernes 5-7. Martes, Jueves, Sábado: 2-4. Olivos 794.

Dr. LABRA LETELIER
Nariz, garganta, oídos. Consultas: de 1 a 5. Compañía 1361.

Dr. ARMANDO LEON L.
Cirujano Compañía 1909. Martes, Jueves, Sábado: 1-3. Teléfono 3846

Dr. LOIS
San Pablo 1236. Medicina general. Vías urinarias. Sífilis. De 1 a 4

Dr. LAVAL
Medicina interna. Amunátegui 24. de 1-2. Domicilio: Cochrane 34a.

Dr. MEZA OLVA
Estudios Europa. Medicina interna Sífilis. 4-6. Dieciocho 268. Teléfono 1769. Domicilio: Vicuña Mackenna 955. Teléfono 9. Santa Elena

Dr. MONTERO
Enfermedades piel. sífilis y venéreas. Delicias 1694, esquina Castro.

Dr. MOORE FUENZALIDA
Enfermedades señoras. Cirujano. Hospital San Borja. 1.30 a 3.30. Vergara 155. Teléfono 3074

DOCTOR ITALO MARTINI Z.
Oculista
Regresó de Europa. Ahumada 17 Consultas 3 a 5.

Dr. JUAN MARIN
Ausente hasta 1.o Marzo.

Dr. MORALES BELTRAMI
Medicina general. Especialmente niños. Catedral 2237. De 1 a 3.

Dr. JUAN MONTENEGRO M.
Enfermedades de niños. Compañía 1770. Teléfono 2120.

Dr. OSCAR MELENDEZ
Medicina interna. Sífilis. Merced 773. De 3-5. Domicilio: Sazié 2001 Teléfono 2246.

Dr. MALBRAN
Enfermedades internas y nerviosas. De 3 a 6. San Antonio 684.

MANUEL MORENO
Medicina general. Particularmente pulmón, estómago, intestino. Tratamiento especial tuberculosis pulmonar. Estudios Europa. San Francisco 155. 2.30 a 4 30.

Dr. H. NUÑEZ ZAMORA
Martes Jueves y Sábado 2-6. Matucana 289 Teléfono 391. Estación

Dr. LUIS OPAZO P.
Jefe Policlínico Niños Universidad Chile. Compañía 3007, Teléfono 43, Est.

Dr. ORREGO PUELMA
Médico Hospital San Juan de Dios, 1.30 a 3.30. Agustinas 1214. Teléfono 1217.

Dr. OHLERICH
Titulado Alemania y Chile. Medicina interna. Enfermedades Niños. Teléfono 322. Catedral 1488. De 2-4.

Dr. PANTOJA
Corazón, pulmón, estómago, sífilis. Delicias 1276, 2 a 4. Teléf. 3747 Sto. Domingo 1036, 6 a 8. Teléf. 574.

Dr. MARCIAL PARADA
Oídos, nariz, garganta. De 3 a 5. Santo Domingo 831. Teléfono 1859.

Dr. A. CUSTODIO POBLETE
Medicina interna y niños. Recoleta 65. De 1.30 a 2.30. Teléfono 4665.

Dr. DAVID PULIDO L.
Enfermedades niños. Santo Domingo 1790. Teléfono 2152. De 1 a 4.

Dr. PRUNES
Estudios Europa. Jefe Clínica, piel, sífilis. Venéreas. Merced 490. Casilla 2396.

GUILLERMO PUELMA
Médico Cirujano, 171 Avenida Vicuña Mackenna. Ausente en Europa.

Dr. OSCAR PERALTA
Medicina general, señoras, 3 a 4.30. Prat 672. Teléfono 194. Matadero.

Dr. ALBERTO PANATT
Médico-Jefe Policlínico Prof. García Guerrero, Pulmón, corazón, estómago. hígado Rayos X. Teléfono 1211. Huérfanos 1819. De 2 a 4.

Dr. EDUARDO DE RAMON
Regresó de Europa. Cirugía, enfermedades señoras, 1 a 3. Agustinas 1606. Teléfono 3622.

Dr. ALBERTO RAHAUSEN
Carmen 47. De 4-6. Teléfono 3022. Riquelme 47. De 1 a 4. Teléfono 1642.

Dr. JOEL RODRIGUEZ P.
Estudios Europa. Medicina interna. Especialidad estómago, intestinos. Rayos X. De 2 a 4. Amunátegui 659. Teléfono 2810.

Dr. DEL RIO GUNDIAN
Medicina interna. De 2 a 4. Trasladóse Santo Domingo 2064. Teléfono 4233.

INSTITUTO SANITAS
AGUSTINAS 1955
Laboratorio, Autovacunas. Radioscopias. Terapia de Radium y de Rayos X. Luz ultra-violeta. Aplicaciones eléctricas. Inhalaciones de Radium. Baños de ácido carbónico. Diatermia.

Dr. SCROGGIE
Especialidad enfermedades de niños. Jefe de Clínica de niños. Universidad de Chile. Consultas de 2 a 4 P. M. Claras 490.

Dr. STOLTING
Oculista. Médico recibido Alemania y Chile. Compañía 1392. De 3 a 5.

Dr. SUAREZ ALVAREZ
Oculista. Jefe Clínica Oftalmología. Trasladóse Compañía 1480. De 1-3.

Dr. CESAR RODRIGUEZ LEON
Medicina interna general. Adultos y niños 1-3. Catedral 2607.

Dr. SANTANDER
Estudios Europa. Corazón, riñón, Sífilis Rayos X. Laboratorio: Alameda 2131. De 3 a 5.

Dr. SANCHEZ DEL POZO
Medicina interna. De 2 a 4. Monjitas 559. Teléfono 3828.

Prof. Dr. SOTO PARADA
Laboratorio Clínico. Moneda 1035. De 3 a 6.

Dr. MARCOS A. SEPULVEDA R.
Laboratorio: Bandera 736. Teléfono 823. Exámenes completos sangre, orina, esputos, etc. Cultivos autovacunas. Abierto a toda hora.

Dr. CRISTOBAL SAENZ
Estudios en Europa. Afecciones médico-quirúrgicas del abdomen. Especialmente estómago. Sífilis. Rayos X. De 3 a 4. Agustinas 1889. Teléfono 3098.

O. SCHWARZENBERG Th.
Médico-cirujano. Enfermedades de niños. De 2 a 3. Santo Domingo N.o 1523.

CARLOS SEAMAN
Médico-cirujano. Regresó. Consultas 1.30 a 4. Delicias 2391.

Dr. HELLUMUTH SIEVERS W.
Médico-cirujano. Domicilio: Molina 672. San Antonio 375. De 2 a 3 1/2.

Dr. TASSO
Estudios Europa. Villa Salus. Av. Pedro Valdivia 3380. Teléf. 37, Ñuñoa. Consultas 9 a 11. Sanatorio Privado, cura natural Obesidad. Diabetes, Arterio Esclerosis, Reumatismo, Gota, Enfermedades Corazón, Hígado, Riñones. Y 1 a 4, en Agustinas 111. Dep. 4.

Dr. TORRES TORRES
Jefe Clínica Prof. Korner. Enfermedades internas y cirugía. Catedral 1249. De 3 a 5.

Dr. VEGA MACHER
Exclusivamente pulmón. Nataniel 109. De 3 a 3.30. Lunes, Miércoles y Viernes.

Dr. J. M. VERGARA KELLER
Regresó de Europa. Partos, ginecología. Agustinas 828. De 2 a 4. Teléfono 2855.

Dr. RAUL VENTURA JUNCA
Médico Hospital Salvador. Medicina Interna. Corazón y sangre. 4.30 a 5. Monjitas 559. Teléfono 3828.

Dr. VILLAGRA
Estudios Europa. Unicamente pulmón. Rayos X. 2-6. Dieciocho 427-A. Teléfono 134 (Parque).

Dr. JAIME VIDAL OLTRA
Ex-Director Sanatorio San José. Pulmón, corazón, tubo digestivo. Laboratorio, 3 a 5. Puente 557.

Dr. G. F. VIDAL S.
Delicias 2696. Teléfono 245. Estación. Consultas: 5 a 6.

Prof. Dr. VARGAS SALCEDO
Se trasladó Compañía 2499. Teléfono 1060. Martes, Jueves, Sábado. De 2-5.

Dr. VICUÑA HERBOSO
Jefe Clínica Servicio Prof. García Guerrero, Hospital San Vicente. Medicina interna, especialmente enfermedades del corazón. Martes, Jueves, Sábado 2.30 a 4.30. Almirante Barroso 270. Teléfono 1058.

Dr. YAÑEZ G.
Estudios Europa. Piel, sífilis, venéreas. Trasladóse Delicias 865. De 3 a 6. Casilla 618.

Dr. WAUGH ALDUNATE
Estudios Europa. Especialmente enfermedades internas. Venéreas, Sífilis. Reacción Wassermann, 2 a 4. Compañía 1853. Permanecerá en Santiago durante vacaciones.

Dr. WEINSTEIN
Estudios Europa. Enfermedades de la piel. Sífilis y venéreas. Radioterapia y luz ultra-violeta. Agustinas 1357, de 2 a 5.

Dr. WIREN
Oídos, nariz, garganta. Compañía 1060. De 2 a 3.

DENTISTAS

Dr. CERDA LOPEZ
Dentista. Riquelme 47, Teléfono 1642. Atenderá vacaciones.

Dr. CLODOMIRO CONTRERAS
San Antonio 451. Teléfono 3092. Horas: 9-11 y 3-6.

Dr. A. DE LA FUENTE
Trasladóse Catedral 1230. Larga práctica doctor Valenzuela Basterrica.

FORTUNATO ENCINA
Especialmente puentes, placas, coronas, extracciones. Huérfanos 762.

Dr. GALLARDO GONZALEZ
Estudios en Filadelfia. Consultas diurnas y nocturnas. Echaurren 26. Regresó.

PEDRO MENDEZ
Estudios Estados Unidos, Europa. Precios antiguos. Huérfanos 782.

WENCESLAO MUÑOZ LOBOS
Dentista. Tratamientos rápidos. Consultas 5-6 P. M. San Diego 448.

ARMANDO MORA PINOCHET
Dentista. Trasladóse Santa Rosa 672.

ALFREDO MUÑOZ LOBOS
Extracciones sin dolor. Somnoformo, puentes, placas. Tratamientos rápidos. Compañía 1852.

LUIS PLAZA
Diez años jefe Clínica Prof. Valenzuela Basterrica. Extracciones difíciles, [illegible] Serrano 42, bajos, próximo Delicias.

CLINICA DENTAL SERRERID C. y M. VALDIVIESO MORALES
Precios módicos. San Antonio 830.

CLINICA DENTAL Dr. VALENZUELA BASTERRICA
Atendida por Médico Cirujano y cuatro dentistas especialistas. Riquelme 47. Teléfono 1642.

DOCTOR ROGAT
ESPECIALI
PIORREA-AL
ENCIAS SU
DIENTES
DOLSA C
OF. 218

DENTISTA
SALAZAR ROIJERS

ISAAC VAISMAN
Especialista enfermedades [illegible] tracciones difíciles. Coronas, tes. 2 a 5. Dieciocho 92

GE[illegible]
Dentista. Trasladóse Sa[illegible] 574.

VETERINARIOS

SCHMIDT HERMAN
Enfermedades animales [illegible] Llamados domicilio. San [illegible] 457. Teléfono 3649. De [illegible]

ARQUITECTOS

RICARDO MOUAT
Arquitecto. Edificio Aristía, piso, oficina 1.

OFICINA DE CONSTRUC
Económicas y de Re[illegible]
E. LEOPOLDO NAVARRE
Morandé 67. Teléfono [illegible] 380.

EDUARDO TASSO
Construcciones, transforma[illegible] reparaciones. Honorarios: [illegible] ciento. Huérfanos 1258.

MATRONAS

SARA OSORIO DE GO[illegible]
Matrona. Pensionado partic[illegible] ra partos y curaciones [illegible] Asistencia a domicilio. Ro[illegible]

PENSIONADO PARTICU[illegible]
Me[illegible] Matrona [illegible] go 930. Recibo enfermas [illegible] nes internas. Consultas toda [illegible]

MATRONA ERAZO
Recibo pensionistas. Atiende [illegible] micilio. Inyecciones. Huérfa[illegible] 2460.

Mme. E. FRAGNAUD
Matrona francesa. Traslad[illegible] nida Matta 73, entre Vicu[illegible] kenna y Santa Elena.

CLINICA PRIVADA DE O[illegible] TRICIA
Señora Reyes. Matrona G[illegible] gista. Establecimiento [illegible] atendido por dos cirujanos [illegible] listas. Recibo enfermas [illegible] partes del país. Partos. Pre[illegible] dicos. Consultas gratis. E[illegible] 636.

MATERNIDAD PARTICU[illegible]
Lucrecia Arce de Martínez [illegible] na enfermera. Recibe pen[illegible] Ibáñez 824.

E. SILVA DE ROMAN
Trasladóse Av. Matta 1470.

PENSIONADO Dra. VICEN[illegible]
Recibo [illegible] de provincias [illegible] ses, días. Asistencia compl[illegible] tos, 50 pesos. Turnos perma[illegible] San Diego 57.

ANA G. VARGAS BARR[illegible]
Partos [illegible] pensionistas [illegible] Americana 627.

MATERNIDAD PARTICU[illegible]
Recibo pensionistas. Partos [illegible] pesos. [illegible] Consul[illegible] tis. San Diego 267.

CARMELA TORO G.
Partos. [illegible] toda [illegible] be enfermas. Matucana 64[illegible]

VARIOS

GONORREA E IMPOTE[illegible]
De[illegible] afecciones, prostatitis; Supura[illegible] por más crónicas que sean, en pocos días garantías. Sistema [illegible] vo. Doctor Winkelmann, 1[illegible] meda 830. De 2 a 5.

Maderas Elaboradas

OFRECE A PRECIOS MUY BAJOS

"La República"

BARRACA Y FABRICA: DOMEYKO 2354, ENTRE AV. ESPAÑA Y REPUBLICA

Fabricación de Puertas, Ventanas, Galerías y Persianas

Hay existencia para entrega inmediata

CARPINTEROS: Hay completo surtido de batientes, pallillos, peinazos, centros y marcos.
MOLDURAS: Gran surtido y se hacen sobre medidas
MANGOS para escobas y plumeros, lisos y torneados
LISTONES para pisos, cielo, parquet y zócalos.

ROBLE PARA ENVIGADO DE 3 x 6, 3 x 8 Y 3 x 10, HASTA 10 METROS DE LARGO.

CARROS N.os 17 y 18 DEJAN A LA PUERTA
TELEFONO 183 (Parque).— CASILLA N.o 302

COMUNIDAD M. ESCOBEDO M.

JUNTA DE BENEFICENCIA DE SANTA JUANA
CONCURSO

Se llama a concurso para proveer los siguientes cargos en el Dispensario Público de Santa Juana, con las rentas que se indican:

Un Médico-Cirujano, residente, con $ 18,000, casa, luz, etc.
Un Dentista, residente, con 7,200, sin casa.
Un Farmacéutico, residente, con 6,000, sin casa.

Los interesados deberán presentar los antecedentes que acrediten sus años de servicios y demás documentos relacionados con su idoneidad y competencia.

Dirigirse por escrito hasta el 1.o de Marzo próximo al Tesorero de la H. Junta Casilla 820, CONCEPCION.

Concepción, 1.o de Enero de 1924.
D. Yévenes L.
Tesorero

"LA NACION"

VALOR DE LAS SUSCRICIONES

Anual.	$ 60.00
Semestral.	32.00
Trimestral.	17.00
Extranjero.	120.00

"LOS TIEMPOS"

VALOR DE LAS SUSCRICIONES

Anual.	$ 45.00
Semestral.	24.00
Trimestral.	13.00
Extranjero.	120.00

POMPAS FUNEBRES
"LA CONFIANZA"

Servicios completos a precios sin competencia.

62 — SAN ANTONIO — 62
(ENTRE MONEDA Y ALAMEDA)
Teléfono Inglés 689

LÁPICES VENUS

Los lápices de mérito que más se venden en el mundo. Para dibujo y escritura en general: 17 grados (6B a 9H). Un lápiz para cada uso.

El No. 214 VENUS Superfino es el lápiz de copiar por excelencia.

Las Gomas VENUS borran con suavidad sin ensuciar el papel. Vienen en 12 tamaños.

De venta en las librerías y papelerías.

American Lead Pencil Co., Nueva York, E. U. A.

HB VENUS-Drawing, AMERICAN PENCIL CO. New York
VENUS AMERICAN PENCIL CO. NEW YORK Nº 36.
VENUS COPYING AMERICAN PENCIL CO. N.Y. 214

SOCIEDADES ANONIMAS

Sociedad Nacional de Paños de Tomé

JUNTA GENERAL ORDINARIA

Se cita a los accionistas de esta Sociedad, a Junta General Ordinaria, que tendrá lugar el Viernes 25 de Enero en curso, a las 5 de la tarde, en las Oficinas de la Sociedad, en Tomé, con el objeto de someter a su aprobación el Balance correspondiente al año 1923, y tomar los acuerdos pertinentes.

JUNTA GENERAL EXTRAORDINARIA

Se cita a los accionistas de la Sociedad a una Junta General Extraordinaria, que se celebrará el mismo día Viernes 25 de Enero en curso a las 6 de la tarde, después de la Junta General Ordinaria, en el mismo local social, en Tomé.

El objeto de esta segunda reunión es tratar sobre un proyecto de aumento de capital social y del Fondo de Reserva, acordando las correspondientes modificaciones en los Estatutos.

El Registro de Accionistas quedará cerrado desde el 19 del que rige, hasta el 25, ambos días inclusive

Tomé, Enero 18 de 1924

CARLOS AGUIRRE LUCO,
President.

CARLOS MANNS,
Secretario.

E-25

Banco Italiano

Desde el 18 del actual, este Banco pagará a los señores Accionistas, dueños de acciones de la serie "B", el dividendo de 8 por ciento anual, acordado en la Junta General de Accionistas celebrada en esta fecha.

Los señores accionistas residentes en provincias pueden percibir sus dividendos en las respectivas Sucursales del Banco de Chile.

Valparaíso, Enero 17 de 1924.

CARLOS CASTILLO V.
Gerente.

E-28

BANCO DE CHILE

Desde el LUNES 21 del presente, quedará a disposición del público la Sucursal que este Banco abrirá en la ciudad de Parral.

Santiago, 18 de Enero de 1924.

PEDRO A. TORRES,
DIRECTOR-GERENTE.

E-25

BANCO DE CHILE

Desde el Martes 15 del presente, se pagará a los señores Accionistas el dividendo de $ 9 por acción, acordado en la Junta General celebrada hoy.

Santiago, 14 de Enero de 1924.

PEDRO A. TORRES
Director-Gerente.

E-24

Comp. de Consumidores de Gas de Santiago

En virtud de lo dispuesto en el artículo 30 de los Estatutos, cítase a los señores Accionistas a Junta General Ordinaria para el Viernes 25 del presente, a las 3 P. M., a fin de someter a su aprobación la Memoria y el Balance correspondiente al segundo semestre de 1923.

La reunión tendrá lugar en las Oficinas de la Compañía, Santo Domingo N.o 1061.

Santiago 12 de Enero de 1924.

JULIO GARRIDO,
Presidente.

E-23

NO BUSQUE ENTRETENCION FUERA DE SU HOGAR

Dedique sus horas de descanso entreteniéndose con los juegos publicados por "La Nación" en sus ediciones dominicales. Escríbanos enviándonos sesenta centavos y dándonos el nombre del juego por el que tenga interés y Ud. lo recibirá por el próximo correo, elegantemente impreso en cartulina.

LA MUNDIAL

Compañía de Seguros Generales

De acuerdo con los artícu[illegible] 8, 9, 39 y 41 de los Estatu[illegible] se cita a los señores Accio[illegible] tas a Junta General Ordi[illegible] ria para el Miércoles 23 del [illegible] rriente, a las 4 P. M., en [illegible] oficinas de la Compañía, Ba[illegible] dera esquina de Moneda, [illegible] ra darle cuenta de la Memo[illegible] ria y Balance anual del [illegible] próximo pasado.

El Registro de Accionistas está cerrado desde el 1[illegible] mes próximo pasado hasta [illegible] 23 del corriente, inclusive.

Santiago, 5 de Enero de 19[illegible]

Carlos Mascaró Serrano[illegible]
Director-Gerente.

SOCIEDAD DEL Canal de Maipo

Se previene a los señores Ac[illegible] cionistas que no hayan pagado las cuotas del 1.o de Dicie[illegible] bre último, o que deban cuotas anteriores, que por acuerdo [illegible] Directorio, y conforme a [illegible] Estatutos, se ha dado orden de privarlos del agua.

Santiago, Enero 14 de 19[illegible]

EL SECRETARIO.

LUTOS

Encontrará usted el mayor surtido en plaza, en el

MANTO ELEGANTE

PASAJE MATTE 8[illegible]

Especialidad en Tocas [illegible] Sombreros de Crepé y Georgette.

La Casa no tiene Sucursal[illegible]

VENDO

Gran propiedad de 33x48, en [illegible] Vicuña Mackenna, SANTA [illegible] 55. Casa antigua. Sin agentes. También se vende la mitad. Valor total: 110,000 pesos.

PAPEL

de envolver, en rollos de [illegible] y 57 centímetros, especial [illegible] boticas y almacenes, [illegible] kilo. Se despachan pedidos [illegible] provincias. AGUSTINAS 1778

EL CASAMIENTO IMPREVISTO

por J. H. ROSNY

Nunca—dijo Jaime Bourbuze—nunca se debe imaginar el futuro o descontar lo que está por venir. Todos los acontecimientos de nuestra vida los más insignificantes como los de valor decisivo, dependen del acaso y de la fantasía de las circunstancias. Por mi parte, afírmoles que me hallo humilde y resignado ante el Destino, como un turco. Y este fatalismo se apoderó de mí después de mi casamiento. Es cierto que dicho acto sucedió en condiciones tan extrañas que... Pero lo mejor será que les relate sucintamente lo ocurrido. La trama resultará nítida y clara, con mi simple exposición.

Imagínense ustedes que, al regresar de mi larguísimo viaje por los archipiélagos de Oceanía acababa de instalarme en una casita de la calle Washington, donde había dispuesto mi variada colección de hachas, escudos y objetos exóticos, cuando una mañana mi criado me trajo una tarjeta con el siguiente nombre:

EPAMINONDAS MACHEFER

Mayor retirado del Ejército

—Es un caballero que parece muy irritado—murmuró mi criado con ademán poco tranquilo.— Y ha dicho que está dispuesto a permanecer en el corredor hasta que el señor se decida a hablarle.

—Pues no permanecerá por mucho tiempo—le respondí riendo.— Mande entrar a ese "mayor retirado".

El hombrecito entró. Era pequeño, nervioso... Por lo menos, en aquel momento, no intentaba disfrazar un estado de nerviosidad tan intenso que era casi cómico, en un hombre tan pequeño. Miróme con ojos fulgurantes de cólera y rugió con voz sofocada:

—Por fin consigo econtrarte, canalla, bandido...

En el primer momento mi sorpresa fué tal que hice un movimiento para retroceder; pero en seguida, comprendiendo que existía alguna equivocación, me limité a decir con la frialdad que puede asumir:

—¡Una de dos: o está usted loco o se ha equivocado de puerta!

—¡Miserable! Tú sabes bien lo que me trae aquí.

—No sé si habrá alguien que me lo explique, porque no tengo tiempo para descifrar enigmas.

Y como hiciese un gesto furioso, evidentemente dispuesto a lanzarse sobre mí, me puse en actitud defensiva, agregando:

[illegible] ble una explicación entre nosotros dos, me parece que no toma usted el mejor camino para que nos entendamos.

El titubeó: pero la superioridad de mi musculatura era tan notoria que, después de algunos sobresaltos poco majestuosos, tranquilizosé.

—Bien—dijo por fin.—Estoy seguro de que mi nombre debía ser lo suficiente para que comprendiera usted el objeto de mi visita. De todas maneras, le diré, soy el tío de Cecilia ..

—¿Qué Cecilia?

—¡Oh, no me exaspere con ese cinismo!... Usted sabe bien que Cecilia Besneray es su legítima esposa.

—¿Mi esposa?... Mi querido mayor... sírvase disculparme, pero estoy por creer que usted está loco. Yo no soy casado.

Estas palabras arrastraron al furibundo mayor a un nuevo acceso de cólera. Empalideció, luego se puso rojo y, de pronto, como quien apela a un recurso infalible, sacó del amplio bolsillo del sobretodo unos papeles debidamente estampillados y me los presentó, riendo sarcásticamente:

—¡Ah! ¿No está casado?... ¿Nunca estuvo casado... Yo estaba en Austria cuando se efectuó ese maldito casamiento, pero tengo aquí todos los documentos. ¿No es usted Jaime Bourbouze, nacido en Bourges, en 27 de Febrero de 1885? ¿No es usted?

—Soy yo, en carne y hueso.

—Pues entonces lea esto.

No había duda. Estaba allí, con todas las formalidades legales, el certificado de mi casamiento con aquella tal señorita Cecilia de quien nunca oyera hablar hasta entonces.

—Señor mayor—dije, tomando el aire grave que la situación exigía.—De hecho, este documento es indiscutible; pero le afirmo que no conozco a su sobrina, nunca supe nada de su existencia, y no fuí yo quien se casó con ella.

—Esto es lo que vamos a comprobar—dijo el mayor triunfalmente.—Puedo asegurar con documentos y testimonios que el señor Jaime Bourbouze desposó legalmente a mi sobrina y que, tan pronto como hubo terminado la ceremonia, apareció en la sacristía una mujer desconocida, que dió un gran escándalo, acusándole de haberla abandonado. El señor salió con aquella mujer, declarando que volvería en el transcurso de pocos minutos y nunca más vo[illegible] Eso fué hace dos años...

—¿Hace dos años?... En esa época estaba yo en Nueva Zelandia. El señor mayor hace tan grande alarde de sus pruebas... También yo puedo probar que hace dos años estando en las antípodas, no podía haberme casado en París.

El minúsculo e irritable mayor retirado quedó por un instante atónito. Mi calma y la claridad de mi afirmación anonadáronle por unos segundos; pero, en seguida, desconfiando de un plan premeditado y de un cinismo sin límites, volvió a adquirir un aire más terrible.

—¡Cuidado!—prorrumpió.—Yo no soy hombre a quien se burle impunemente. Usted no niega que es Jaime Bourbouze, a quien estoy buscando desde hace tanto tiempo. Va a acompañarme a presencia de su víctima, para aclarar este misterio. Y no piense en huir de mí... Le prevengo que tengo aquí un revólver reglamentario, y...

—¡Oh! Tenga la seguridad de que ahora nadie tiene más interés que yo en acabar este embrollo... Además, confieso una cierta curiosidad por conocer a una mujer a quien me hallaba ligado sin saberlo.

Atravesamos en automóvil París entero. El mayor iba a mi lado, espiando todos mis ademanes con desconfianza. No pude menos de asombrarme al comprobar que un truhán había usurpado mi nombre. Llegamos a una casa de aspecto señorial, en el barrio de Batignolles, y mi guardián hízome entrar, rugiendo, trémulo de ansiedad.

—Aquí está el miserable. Llama a Cecilia para confundirle.

Hablaba a una señora de aspecto tan suave como el suyo era truculento; una buena señora que me dirigió una mirada de estupefacció y murmuró desolada:

—Pero Epaminondas... No es éste. Nunca he visto a este señor.

El pobre mayor, sin duda sintiendo que las piernas negábanle apoyo, se desplomó en la butaca más próxima; y su hermana, muy afectada, se apresuró a darme explicaciones:

—Sírvase perdonarnos. El hombre a quien buscamos se presentó con su nombre y sus papeles perfectamente en regla. Después, al salir de la vicaría...

Relaté a mi vez la escena con el mayor, procurando darle un tono casi jovial, para aminorar la penosa impresión en que nos hallábamos sumidos.

Diez minutos después conversábamos los tres casi como buenos amigos; tanto que el mayor, visiblemente decidido a aparecérseme menos antipático, propuso:

—No te parece justo, Claudia, que este señor sea presentado a la que legalmente tiene el derecho de usar su nombre?

—Iba a solicitar esa honra —dije yo entonces, aunque ya poco deseoso de conocer a la nueva Ariadna.

Pero cuando Cecilia Besneray apareció en la puerta del saloncito... ¡ha queridos amigos!... fué como una onda de luz maravillosa. Una cabellera de azabache, una boca de rosa, unos ojos expresivos, y un cuerpo flexible como el de Hebe. Llegué a comprender el estado de alma del miserable que no titubeó en valerse de mi personalidad para conquistarla. Y no pude contener una emoción inexpresable al pensar en los lazos perfectamente legales y seguros, que me ligaban a aquella adorable criatura. Irguióse en mi corazón, al mismo tiempo que un deseo intenso de conocer su alma, un sentimiento singular de piedad.

El mayor y la señorita Claudia me hablaban ahora del proceso más sencillo y decente de obtener un divorcio que nos libertase a ambos; y yo les miraba como en un sueño, porque la mirada de Cecilia se cruzaba con la mía como atraída por el presente pensamiento de una ilusión común. ¡Santo Dios! ¡Cuánta inocencia, cuánta ternura ingenua había en aquellos ojos! No debía haber sido difícil engañar a aquella criatura...

Al despedirme, oí con gratitud desmesurada la fórmula banal con que la buena señora Claudia me declaraba que "la casa estaba a mi disposición" y que "tendría mucho gusto en volver a verme por allí".

Volví. Y cuanto más volvía más me parecía que el Destino había sido sabio y magnífico escogiendo mi nombre para la ilusión por la cual Cecilia casi fué arrastrada a una infamia irreparable. Ella era indudablemente una criatura de absoluta pureza, pero su ingenuidad no tenía nada de estúpida. Era la candidez de los seres que denotan claramente belleza, verdad, felicidad. Las criaturas de tal condición se dejan dominar fácilmente por la afección que las solicita, para una vez entregadas a esa afección tienen la firmeza irreductible de un voto eterno y la delicadeza de las plantas selectas que mueren si alguien las arranca de la tierra en que una vez han florecido .

Una tarde estábamos solos en el parque de su casa. La señora Claudia, que me consideraba ya un íntimo, retrasóse un poco para dar una orden y yo leí la hora del Destino en los ojos de Cecilia. La propia emoción, que ella dejaba presentir al verse aislada conmigo, era una confesión. Tomé entonces entre las manos su rostro pálido, abismé mi mirada en sus profundos ojos, que no osaron desviarse, y balbucí :

—Cecilia... Cecilia mía... ¿Y si fuese yo mismo quién estuviera casado contigo?

Ella se estremeció y una expresión de infinita dulzura iluminó su rostro. Entonces lo que momentos antes era obra del acaso, súbitamente me pareció no sé qué armonía superior; la armonía de un mundo en que la realidad se confundía con un poco de magia benéfica y sublime.

J. H. R.

Ilustramos aquí el modelo "Beacon". Hay otros dos modelos de Gillette, chapeados de oro, el "United Special" y el "College", que se venden también a precios populares.

¡¡IMAGÍNESE USTED!!

ESTA admirable navaja de seguridad Gillette legítima está ahora al alcance de todas las fortunas; aun el más modesto puede comprarla. Completa, en hermoso estuche forrado de terciopelo. Hay tres modelos populares a la venta en todas las tiendas del ramo, en todas partes—el "Beacon", el "College" y el "United Special". Surtido acabado de llegar de la fábrica.

Las navajas y hojas Gillette legítimas se venden en todas partes.

Representante:
REA HANNA
Calle Blanco 1293 - Valparaíso

GRAN REMEDIO UNIVERSAL
NITRO - OZONA

Lowe-Weirflog, el único comprobado por medio de la radiografía que cura tuberculosis (tisis). Pruebas a la vista. Afamado, desde 1887 cura radicalmente hígado, riñones, estómago, pulmonía, bronquitis, asma, hipertrofia, diabetes, albuminuria, reumatismo, hidropesía, obesidad, raquitismo, epilepsia, apoplegía, anemia, catarro intestinal, disentería, apendictis, peritonitis, almorranas, fístulas furunculosas, enfermedades piel, sangre, enfermedades secretas. Prodigioso en aneurisma, en enfermedades corazón, cerebro, vista, espina dorsal, etc. Viruela, peste negra, hemorragia, peste bubónica, tifus, peste y fiebres en general son vencidas a las pocas horas con repetidos lavados intestinales y tomas. Igual tratamiento para demás enfermedades. Catecismo Nitro-Ozona, consúltelo todo enfermo sea cual fuese el mal, encontrará el medio seguro de sanar radicalmente. Remítese gratis a quien lo pida. — Luis Lowe, Claras 149. Teléfono 1880. Casilla 332. J Droguería Daube. Boticas principales.

AL PUBLICO

Ofrecen SHEGGIA y BELGERI
(San Diego 185 - Teléf. Ing. 1908)

El más grande surtido de VIDRIOS, CRISTALES, LUNAS BISELADAS y LISAS, a los precios más bajos en plaza.

Se atienden con prontitud pedidos de provincias.

Compañía de Refinería de Azúcar de Viña del Mar

SEGUNDA CITACION A ASAMBLEA GENERAL EXTRAORDINARIA DE ACCIONISTAS

Convócase a Asamblea General Extraordinaria de Accionistas, para el Jueves 31 del actual, a continuación de la Ordinaria, que se celebrará ese mismo día, en la oficina de la Compañía, calle Urriola N.º 184, con el fin de que se pronuncie, sobre un proyecto de incorporación a la Sociedad, de la negociación de la Compañía de Refinería de Azúcar de Penco, y en el caso de ser éste aprobado, acordar aumentar el Capital Social, en la suma de £ 675,000, la prórroga de la duración de la Sociedad y la reforma de los Artículos pertinentes de los Estatutos y determinadamente de los artículos N.º 1.º, 2.º, 4.º, 5.º, 6.º, 7.º, 9.º, 19.º, 20.º, 21.º, 23.º, 25.º, 27.º, 29.º, 31.º Nos. 8.º, 13.º, 14.º, 34.º, 36.º, 37.º, 38.º, 39.º y 49.º, la agregación de un nuevo numerando al artículo 31.º, la supresión del artículo 33.º y cambio de la numeración de los artículos posteriores a este último.

No habiéndose verificado la primera reunión por falta de quorum, se previene a los señores Accionistas, que la nueva reunión se efectuará con el número que asista, conforme a lo dispuesto en el artículo N.º 42.º, de los Estatutos.

El Registro de Accionistas permanecerá cerrado desde el 20 al 31 del mes en curso, ambos inclusive.

Valparaíso, 18 de Enero de 1924.

EL DIRECTORIO.
En.-31

Nada más que
SOLVINA
se necesita para sanar de toda clase de toses, catarros, asma, brónquitis, resfriados, irritaciones del pecho, dolores de garganta etc.; jamás falla, porque no puede fallar.

Se arrienda
casa departamento seis piezas, cocina y baño.
MONEDA 875
E-20

Termas de Catillo
ESTACION PARRAL
Automóviles a todos los Trenes

Este establecimiento ha sido transformado completamente.
Sus aguas son de efectos prodigiosos.
Clima agradable y parejo.
Poca altura sobre el mar.
A propósito para enfermos del corazón y arterio esclerosis.
Curan radicalmente reumatismo, estómago, hígado, riñones, enfermedades de la sangre y de los nervios y de la piel, anemia, bronquitis, etc.

Poderosa Radio Actividad
PENSION MODICA

Diríjase a
Termas de Catillo
PARRAL
Agencia en Parral: "Larrañaga -Hotel"

COMPRAMOS

Casa grande e higiénica, situación prefiérese próxima a Alameda, mínimum 7 dormitorios

Guzmán, Silva y Cía.
HUERFANOS 1243

Operarios de Panaderías

La Unión Industrial de Valparaíso necesita operarios de panaderías, aprendices o facultativos, para su salón de la

CALLE SAN MARTIN N.o 118

Por datos pueden ocurrir a cualquier establecimiento de panadería del puerto.

Se pagan buenos sueldos.
E-19

Ferrocarriles Transandinos
ADMINISTRACION UNIFICADA
$ 34.16 oro chileno por tonelada
CON MINIMUM DE 10,000 KILOS,
es el reducido flete entre
LOS ANDES Y MENDOZA
de los siguientes artículos:

Abonos en general
Arvejas
Azufre
Cajones desarmados
Cartón común y embreado
Cemento
Cobre en barras, planchas y lingotes
Cola de pegar
Conservas
Fruta fresca

Esta tarifa tiene un descuento de 10 o|o cuando las expediciones se hagan por trenes completos de cuatro vagones, o sean, 80,000 kilos.
Para mayores datos ocurrir a:

LOS ANDES.— CASILLA 66,
J. H. WHITE
Administrador General.
SANTIAGO, MORANDE 291.— CASILLA [illegible]
LADISLAO LARRAIN L.
Agente.
En.-30

SALIO SALIO
CARRIL-NAVAL
OVALADO - AMBRE $ 0.20 Cajetilla, OVALADO - CORCHO $ 0.40 Cajetill,

DE NUESTROS CORRESP

LA SITUACION EUROPEA DESDE PARIS

por ALEJANDRO SUX

El embrollo se complica. — ¿Qué nos reserva el futuro? — Aprendamos a no imitar. — "Hegemonía" es una palabra hueca que equivale a "vanidad"

PARIS, Diciembre de 1923.

La situación política de Europa se vuelve cada día más clara, más comprensible, lo que no quiere decir que mejore o se despeje. El embrollo es más visible, el enredo más palpable, el laberinto más innegable... Ya no hay equívocos, o son poquísimos; la diplomacia secular ha tenido un movimiento malhumorado y echado a rodar toda falsía y disimulo; los enemigos se muestran, los adversarios se declaran, los desacuerdos se confiesan y los choques no se evitan.

Italia y España aseguran sus deseos de colaborar por el bien de la latinidad, y Francia, que se siente dejada de lado, como si no perteneciese a la familia, hace decir que la latinidad no pueda prescindir de su prestigio, fuerza, influencia política, intelectual y moral. Durante un momento hasta se habló de pacto hispano-itálico francamente hostil a Francia y algunos periódicos sumaron los ejércitos, las escuadras, las fortunas y las capacidades económicas de los dos aliados "fascistas" y de la República... Francia busca apoyos equilibradores, más aparentes que reales en nuestro entender, entre los pueblos balkánicos como Serbia y Rumania, y en Polonia, en reemplazo de Rusia, provisionalmente. Con España y Portugal la guerra de tarifas no es propicia para la creación de corrientes simpáticas, de modo que por el lado Ibero, Francia parece cerrarse las puertas adrede, en un momento de locura proteccionista injustificable.

En Alemania despiertan veleidades de rebeldía contra el tratado de Versalles y contra la ocupación de la Renania y las minas del Ruhr. Precisamente, hoy los periódicos comentan una nota de Berlín que pretende terminar con las conversaciones directas entre París y las ciudades renanas, entre París y los potentados renanos, y entre París y Bruselas con los banqueros de Francfort y Colonia. Stresman pretende que Alemania sea tratada como nación independiente que posee un gobierno regular y responsable, y no como un territorio poblado por tribus autónomas. Por otra parte, se dice que en Baviera el espíritu de revancha, de defensa, de hostilidad misma, crece hora por hora, y que cierto general von Epp prepara nada menos que los medios para destrozar el Tratado de Versalles. La célebre República Renana, terminó en comedia de escolares, en plancha formidable, y en ridículo...

En Inglaterra caen los conservadores y suben al poder los "Trabajistas" y liberales, que significa una acentuación de la política seguida hasta hoy. Ramsay Mac Donald, acaba de decir que la política inglesa debe tender a no hacer de Inglaterra una víctima europea, y que es necesario que Francia pague sus deudas de guerra a la Gran Bretaña y a los Estados Unidos. Se deja en pie el principio librecambista que equivale a convertir a Inglaterra en el Gran Almacén de Europa, en el gran centro comercial e industrial... Y para preparar la defensa de sus futuros mercados, robustece y desarrolla flota, aviación ejército, fortalezas.

Sus preparativos bélicos en Singapur hacen temblar a la pequeña Holanda por sus colonias indias y para precaverse, aumenta su flota de guerra.

Rusia renuncia a su política de ogro o de espantapájaros y busca acomodamientos con los países "burgueses". Hasta Francia contemporiza, aunque todavía no abiertamente, y en este momento los periódicos financieros esperan con particular interés la respuesta del jefe del Gobierno a una interpelación del honorable senador Gaudin de Villaine, hecha en forma de carta abierta dirigida al Ministro de Finanzas, respecto de la llegada a Francia del emisario soviético Schenmann, director del Banco de Estado ruso, que, según afirmaciones de la prensa, viene para abrir una sucursal, sin que en sus proposiciones se haga la más mínima mención de los bonos del Empréstito Czarista que no se pagan después de la revolución... Rusia, con un espíritu de oportunidad maravilloso, trata de desacreditar la prensa parisina en sus representantes más notorios como "Le Journal", "Le Matin", "Le Temps", "Le Petit Parisien", etc., haciendo publicar por su órgano oficioso en París que es "L'Humanité", una colección de documentos cogidos en los cofres secretos del Imperio, y que prueban, por a más b que los hacedores de la opinión pública venden sus columnas como una hetaira sus favores y aún peor... El escándalo trata de circunscribirse, y fuera de "Le Matin" que hace un proceso a "L'Humanité" por daños y perjuicios, la gran prensa no dice una palabra. En cambio, los periódicos liberales como "Le Quotidien", "L'Oeuvre", "Paris-Soir" y todos los políticos de la izquierda, hacen al escándalo una publicidad terrible...

Alemania busca la tutela financiera internacional, y se declara en el estado económico de Austria y Hungría, segura de que por ese camino llegará a la conservación de su unidad territorial y de su homogeneidad política, sin temer el contralor de las Comisiones, que sabe se reducirán a cuidar los capitales aportados y nada más. Francia se alarma, y por boca de Luis Barthou, presidente de la Comisión de Reparaciones, proclama que considera al Rhin como su frontera natural, la valla defensiva por excelencia, el límite natural de los países libres...

Mientras tanto el franco baja cotidianamente y los precios de alimentos y objetos de primera necesidad aumentan sin detenerse hasta tal punto que provocan manifestaciones públicas, no ya de obreros, sino de funcionarios y de agentes de policía... Los alquileres suben la leche sube, los huevos suben, el pan sube, los transportes suben... El comercio se paraliza... Las elecciones se aproximan, y el Block Nacional teme una catástrofe; para defenderse de ella la Cámara elabora una ley que permitirá votar a las mujeres y a los hombres según los miembros de familia que estén a su cargo; de esta manera se piensa lograr mayoría en la regiones conservadoras de Francia en donde, como decía un humorista, "los curas hacen los chicos"...

¿Qué resultará de todo esto?

No nos atrevemos a responder pues sé que a los extranjeros desagrada mucho leer variedades pesimistas sobre sus países de origen en los periódicos de los países que habitan. Lo que sí puede decirse es que Europa está enferma, gravemente enferma, y que sólo puede curarla la intervención de América... ¡Si América no se contagia también!

El error de los países europeos es el no tener en cuenta los cambios operados por el tiempo y querer arreglar un problema de 1923 como se resolvía el de 1813, otro error es olvidar que todos forman parte de un continente que es como una casa de departamentos en la cual ningún inquilino puede hacer reparaciones o transformaciones sin permiso del vecino, pues las habitaciones dependen unas de otras.

Se nos ocurre comparar a Europa con un carro encajado al que se quiere sacar del empantanamiento; pero al cual han atado caballos enemigos que no pueden tirar en el mismo sentido.

El problema es continental y no nacional; ningún país europeo debería desinteresarse, porque aún los neutrales que ganaron mucho dinero, porque aún los alejados geográficamente del campo de batalla, sufrirán tarde o temprano las consecuencias de este estado de cosas provisional e instable.

Lo triste para nosotros, latinoamericanos, es que, como siempre, a tontas y a locas, por espíritu simiesco o por ausencia de espíritu, copiamos, imitamos o parodiamos a los viejos países europeos. ¿No tenemos ya "fascistas" en Argentina y en México? ¿No hay comunistas también que desearían imitar a Rusia? ¿No nos hemos descubierto necesidades militares de la noche a la mañana y sentido atacados por la locura de los armamentos, como si entre los países hermanos del Nuevo Continente existieran esos problemas de raza, ese choque terrible de intereses, esos odios hereditarios y seculares, esas necesidades perentorias y vitales que amargan la existencia de los pueblos del Viejo Mundo? Ningún país americano se ahoga por falta de espacio, muere de necesidad por falta de comida, se envenena de odios y deseos de venganzas, se crispa por la vecindad de dioses y costumbres contrario a los suyos... Ni los separa la religión, ni la len [illegible] ses... ¡sólo los sepa [illegible] cia de sus inmensos [illegible] poblados y mi [illegible]

Pero hay una pa [illegible] desprovist[illegible] de sentido [illegible] otros, que es la cala [illegible] tra cómica y mata [illegible] tud: Hegemonía. Es [illegible] dad".

Los coredores com [illegible] Krupps y los Schneider [illegible] cuando se pronuncia [illegible] en los oídos de un pa [illegible] americano, tiene [illegible] venta de todo su [illegible] armas.

Que la experiencia [illegible] nos sirva de ejemplo, [illegible] dice escarmient [illegible] asegura un refrán.

CATECISMO, NITRO-OZONA

Enseña cuán sencillo es recuperar la salud y conservarla; salvarse en ataques fulminantes, apoplegía, asfixia, síncope, envenenamiento, etc.; adquirir inmunidad absoluta contra los contagios e infecciones de todo género, y cuán fácil es burlar toda epidemia en su mayor apogeo, sin necesidad de imponerse privaciones; todos los flagelos habidos y por haber y el enjambre de microbios parásitos, que tanto alboroto levantan y que, sin embargo, todos en conjunto son tan inferiores a una sola idea del hombre.

PIDASE A

LUIS LOWE

CLARAS N.º 149. — CASILLA 832. — SANTIAGO.

EL ACTOR ZACCONI, CONFERENCIANTE

por LUIS MARIA ALVAR

Un gran paso en falso del trágico eminente. — Curiosa tesis sobre la crítica y el [illegible] dramático

BUENOS AIRES, Enero de 1924.

El gran Zacconi acaba de tener un gesto de tonadillera... Y que el lector chileno nos perdone la comparación. Pero el gran Zacconi nos ha desilusionado y... el parangón con la tonadillera no viene desacertado. Te confesamos, lector amigo, que escribimos estas líneas con dolor. Las escribimos como podríamos deshojar pausadamente una margarita, acongojados, apenados por tamaña infidencia de mujer querida... Sí, lector; Zacconi nos ha desilusionado. El notable trágico ha caído como falso ídolo, derrumbado al primer soplo de verdad su débil pedestal... Ermete Zacconi, el "gran Zacconi", ha hecho el ridículo. Es cierto que los hombres genios están a un paso de la exageración, del ridículo; pero... Zacconi, no. Zacconi, con sus muchos años de labor verdaderamente artística, consolidada ya su figura prestigiosa, cumbre de la escena dramática moderna, no debía, no debió hacer lo que hizo. ¿Pero qué hizo Zacconi?

Hace cuatro meses, Zacconi llegó a Buenos Aires con su compañía. En el Teatro Nuevo cumplió una temporada brillantísima. Hizo arte e hizo fortuna... El público argentino le admiró hasta el delirio, pagó por verle precios irrisorios. El público argentino es muy justo en sus juicios. En sus virtudes no figura la del avaro. Zacconi dijo muy sinceramente que la Argentina era un país encantador, donde el extranjero olvidaba prestamente su calidad de tal. Pero Zacconi abusó de la gentileza nuestra. Del Teatro Nuevo pasó a teatros del interior de la República; y más tarde fué a Montevideo; pero en seguida volvió a Buenos Aires. Obtuvo de la Municipalidad la cesión del Teatro Colón, y en la magna sala de la metrópoli finiquitó anoche una corta temporada de carácter popular. Su fracaso, consecuencia directa de los calores y de haber él, Zacconi, hartado al público, ha tenido consecuencias funestas para el prestigio sanamente conquistado por el artista. Quiso Zacconi hacer reparos a la crítica argentina por algunos comentarios, exactos o no, pero comentarios, y antenoche so pretexto de hablar acerca del arte dramático, dió una conferencia. Zacconi, en "Hamlet", es incomparable. Zacconi hablando al público, "en" conferenciante, es... el reverso del Zacconi actor. ¡Qué efecto desastroso produjo la peroración del artista italiano! Había anunciado que hablararía del arte dramático. No cumplió. Sólo habló de él, de los críticos venales, y, oídlo bien, llegó a negar a la crítica el derecho de ocuparse de los actores. La misión de los críticos, a juicio del señor Zacconi, se circunscribe a juzgar al autor. El actor debe ser juzgado por el público. ¡Notable, notable! Si el público sanciona favorablemente la actuación de un actor, el actor es bueno, es digno de trabajar en la escena. El crítico no puede, ni debe comentar la labor del artista. El artista admite un solo juez supremo: el público. Tal la tesis del pintoresco señor Zacconi.

Para Zacconi, que tanto debe a la crítica, la crítica no existe. He aquí un interesante motivo de polémica. Ya en París, hace diez años, entablóse un pleito parecido. Pero olvidemos los antecedentes del singular entredicho, y sigamos recordando los pasajes principales de la conferencia (?) del señor Zacconi. No dió el señor Zacconi, como lógicamente se esperaba, una lección sobre arte dramático, vigorizada por su vida activa y fructuosa de veterano de las tablas. No dió, tampoco, los oportunos y deseados consejos a los actores, consejos anhelados por muchos artistas argentinos reunidos antenoche en la sala del Colón. Nada nuevo dijo del teatro dramático. Ni una idea feliz, ni un juicio original. Se ensañó, sí, con los críticos venales, los biliosos, sin recordar que ellos, lo mismo que en el teatro los malos actores, están al margen de una profesión que otros se encargan de enaltecer. Resultó, en verdad, nada edificante, oirle a Zacconi vengarse con injurias de un crítico italiano ya fallecido. ¿Qué le importaba al público argentino que durante cuatro lustros, un crítico sinvergüenza de Italia, persiguió con ruda campaña al ilustre actor? ¡Cuán equivocado estuvo el gran Zacconi al desahogarse en Buenos Aires de éste o aquel agravio recibido en Italia o en la Argentina... Sólo habló diez minutos, tiempo suficiente para que el público llegara a impacientarse, iniciando una parcial retirada. Si continúa hablando, habría comprobado, por primera vez quizá, que el público, "el juez único y supremo del artista", no lo consideraba ni medianamente regular. Habría dejado vacía la amplia sala... Mas, por fortuna Zacconi comprendió su error y cortó su disertación. Los aplausos que se oyeron entonces no se tributaron al Zacconi conferenciante, no. Eran prodigados al inconsciente Osvaldo Alwing, al enigmático protagonista de "Spettri", aún no esfumado en la imaginación de los espectadores.

Las declaraciones del señor Zacconi respecto a la función de la crítica revolucionaron el ambiente periodístico. Hoy los diarios fustigan en forma dura al genial artista. Su gesto, nada meditado, ha desencadenado una tempestad de juicios adversos [illegible] go, es cierto, para [illegible] del gran trágico en B [illegible] Pero él lo ha querido [illegible] un gran vanidoso, [illegible] de "brulotes" que [illegible] cómo eludir. El, que [illegible] espíritu de asimilación, [illegible] ser grandioso intérpre[illegible] los otros le escriben, [illegible] cre disertante cuando [illegible] apuntador. No debió, [illegible] jarse de uno o dos [illegible] adversos publicados [illegible] capital, ni encontrar en [illegible] tivo de desahogo perso[illegible] jas ingratitudes. El [illegible] más poderosa de las [illegible] tima que el señor Zacconi [illegible] re!

¿Que la crítica no [illegible] a los actores? Bueno... [illegible] el señor Zacconi y [illegible] cos de Buenos Aires [illegible] muy claramente. Por [illegible] pués de haber dado [illegible] a todas las apreciaciones [illegible] rables que el prestigio [illegible] bradía de Zacconi les [illegible] sar en un principio, [illegible] cordura, han prometido [illegible] absoluta reserva. No [illegible] nombrar al señor Zacconi [illegible] bien. Tampoco quieren [illegible] con él sobre el verdadero [illegible] de las facultades de [illegible] Opinan que sería per[illegible] po. Y tienen razón...

Grippe, debilidad, anemia, neurastenia, sanan con

ROBUROL

SEN

Desarrollados,

Pilules

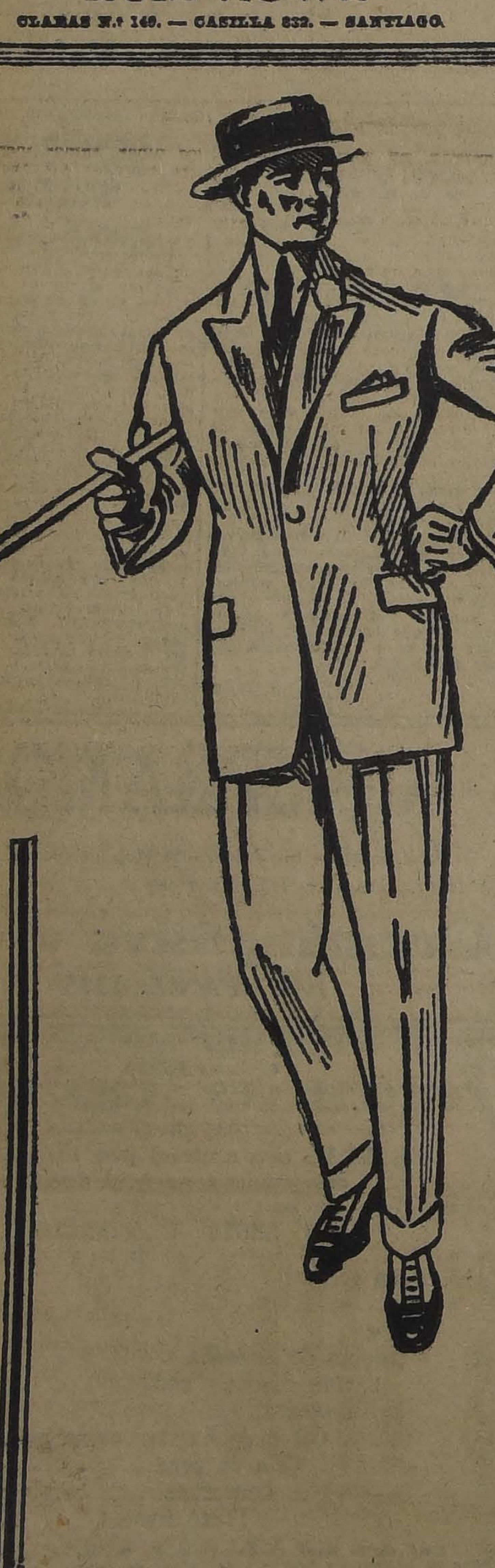

LIQUIDACIONES DE LA ESTACION

Precios Excepcionales

En Ropa Confeccionad

Para Caballeros, Jóvenes y Niños

Para Caballeros

TERNOS VESTON en casimires de lana, azul marino, negros y colores, buenos forros, $ 210.00, $ 175.00 y

$ 115.00

AMBOS DE SPORT, en casimires de lana inglesa, forrados en satin o alpaca, para viajes y playa:

$ 125.00

PANTALONES en casimir negro y de fantasía, dibujos de mucho gusto, $ 57.00, $ 45.00 y

$ 32.00

AMBOS de brin rayado, muy prácticos, para el campo y la playa, $ 69.00 y

$ 59.00

VESTONES de alpaca negra y de fantasía, clases muy buenas, $ 55.00 y

$ 39.00

VESTONES de franela rayada y azul marino, especiales para playa y sports,

$ 69.00

VESTONES de brin blanco y tussor de algodón, $ 23.00. En algodón de un color

$ 15.00

PANTALONES de brin rayados, piel blanca de algodón y tela blanca de hilo, $ 38.00, $ 22.00 y

$ 19.00

CAPAS de viaje en brin de algodón, alpacas de fantasía y tusor de seda, clases muy buenas, $ 55.00, $ 49.00 y

$ 26.00

CAPAS para chauffeurs, en gabardina de algodón y piel blanca, modelo amplio:

$ 62.00

PANTALONES para equitación en kaki y gabardina, con refuerzos del mismo género, $ 39.00 y

$ 32.00

CHALECOS de piqué blanco y de brin de fantasía, bonitos dibujos

$ 11.50

Para Jóvenes

TERNOS VESTON en casimires de lana marino, negro y fantasía, corte americano, forros de satin y alpaca, para cualquiera edad, de 13 a 17 años, $ 199.00, $ 155.00 $ 105.00 y

$ 98.00

AMBOS DE CASIMIR inglés modelo sport, forrados en satin o alpaca, para playa y campo, para cualquiera edad, de 13 a 17 años, a

$ 115.00

PANTALONES en casimir negro y colores de fantasía, dibujos elegantes, $ 42 y

$ 29.00

AMBOS de brin, tusor y gabardina, modelo sport, para cualquiera edad, de 13 a 17 años, $ 59 y

$ 45,00

VESTONES de alpaca negra, azul y fantasía, para cualquiera edad, de 13 a 17 años, a

$ 29.00

VESTONES de piel blanca y brines de color, especiales para el campo, $ 28, $ 24 y

$ 18.00

Para Niños

TRAJES forma marinero, en casimires de color, doble cuello de piel, muy durables, para cualquiera edad de 2 a 10 años, $ 45 y

$ 32.00

TRAJES marinero en cheviot y sarga azul de lana, doble cuello de piel, muy elegantes, para cualquiera edad de 2 a 10 años, $ 59, $ 52 y

$ 39.00

TRAJES modelo cazados en casimires de lana fantasía, forma cerrada o con solapa, medio forro, para cualquiera edad, de 5 a 15 años, $ 115, $ 95, $ 58 y

$ 49.00

TRAJES forma cazador [illegible] cheviot y sarga de [illegible] azul, cerrados o con [illegible] pa, para cualquiera [illegible] de 5 a 15 años, [illegible] $ 95, $ 58 y

$ 45.00

TRAJES vestón con [illegible] en cheviot azul y [illegible] res de lana fantasía, [illegible] elegantes, para cual[illegible] ra edad, de 10 a 15 [illegible] $ 115, $ 73 y

$ 62.00

TRAJES marineros en [illegible] y galatea rayada, [illegible] dibujos, para edades [illegible] a 10 años, $ 15 y

$ 10.90

TRAJES forma cazador [illegible] buen brin rayado y [illegible] na galatea inglesa, [illegible] doso o con solapa, [illegible] cualquiera edad, de [illegible] años, $ 35, $ 20 y

$ 17.50

TRAJES forma cazador [illegible] buena piel blanca, [illegible] bles y elegantes [illegible] o con solapa, para cual[illegible] ra edad de 5 a 15 años [illegible] $ 32 y

$ 29.00

TRAJES marineros en [illegible] blanca y brin granité, [illegible] años, $ 28 y [illegible] llo doble de piel para [illegible] quiera edad, de [illegible]

$ 22.00

CASA FRANCESA

ALES EN EL EXTERIOR

BASE BIOLOGICA DEL NACIONALISMO

por GUILLERMO BOUCH

De oyente, en un curso financiero de la Sorbona.—Los problemas y las finanzas "d'aprés guerre".—Observaciones comparativas

ARIS, 6 de Diciembre de 1923.

n deseo de aprender nos ha ado a los cursos de Legislación ncesa de Finanzas y Ciencia Fi- iciera, que dicta el profesor M. main-Martin, catedrático de Le- ación y Economía Industrial, la Escuela de Derecho de la bona (Universidad de París).

hile es un país que tiene, desde tos puntos de vista, mucho del ácter francés, ya sea por la he- cia educativa que nos han le- lo las generaciones pasadas, ya la gran mezcla de sangre fran- a que existe en nuestras clases igentes e intelectuales.

Nuestros problemas económico- iales, que han sido el quebrade- de cabeza de los hombres polí- s o encargados de la dirección los negocios públicos; cuya si- tud, en cierto modo, con los nceses actuales, tienen para nos- os un doble interés.

Nuestros Gobiernos, con una icación más o menos teórica,— de los antiguos economistas nceses, ya olvidades, — nuestra ción en formación económica, la inuante rapacidad de los capita- extranjeros, la política financie- vacilante de Congresos y Mi- terios, los intereses de las ma- de las industrias, la explota- n de las tierras, el comercio, el go bancario, las contribuciones, impuesto progresivo a la renta, educación de la juventud, el in- és nacional, etc., etc., esas han o las magníficas sugestiones de clases de este talentoso profe-.

En Francia, los problemas se re- cen a uno sencillo: l'après gue- ha dejado una deuda fiscal enor- que hay que pagar. El dinero lo debe dar Alemania y el con- buyente. El crédito ha hecho scender el valor internacional l franco, y como el comercio ndial es en cierto modo soli- rio, el poder adquisitivo de la neda francesa baja en la mis- proporción que aumenta el cos- de la vida. Total: se queda en mismas. El precio de las cosas mbia gráficamente, en el fondo, balanza que en un platillo tiene dinero que se adquiere, y en o el que se gasta, pesan lo mis- , aunque ahora tiene cada una doble o el triple de francos...

Esta chacota de los cambios in- nacionales, con toda la corte de ebrantos para industriales, agri- ltores y consumidores, es lo que tudia M. Germain-Martin.

¿Qué es el cambio, por qué os- a? He ahí la cuestión.

Antes que nada, es menester de- r que todo este negocio gira ex- usivamente alrededor del Estado, rque se trata de la cotización de moneda que el Estado mismo ite.

En las primitivas edades, no existía la moneda, y las familias y las tribus canjeaban las unas a las otras lo superfluo.

Pero, la moneda que inventó para facilitar estos canjes; por medio de una codificación insensible y segura, como una petrificación, perdió su función primitiva de vale-mercadería, para transformarse ella misma en mercadería cotizable que sufre los mismos efectos de la oferta y la demanda para fijar su precio; lo mismo que las papas y las coliflores.

Fuera de esta función, como no tiene ningún valor intrínseco (me refiero a la moneda de papel, la única posible en pueblos mal administrados y con deudas o en formación). El oro brota automáticamente como moneda, cuando un país está bien organizado y explota sabiamente sus recursos a base de un interés eminentemente nacional. El billete es aceptado a título de inventario por los extranjeros que tienen la obligación de recibirlo. Cuando el Estado que la emite administra bien la Hacienda Pública, no hay déficit, corrección en los negocios, tranquilidad para el trabajo, ausencia de trastornos políticos o internacionales, por el papel el extranjero que tiene que comprarlo da más que si la situación es a la inversa. Las deudas de los Estados deprecian mucho este valor-billete.

En resumidas cuentas: el cambio internacional es el termómetro por medio del cual se conoce la potencia financiera de un Estado. Pero esto es solamente en sus líneas generales. Alrededor de éste hay unos organismos que se llaman Bolsas y que, como lapas y sin patriotismo alguno, aprovechan de la situación: son los especuladores que abarrotan en determinados momentos todo el poder emisor de letras de los Bancos para largarlos cuando el cambio baja... Estos, como se comprende fácilmente, transforman la fuerza financiera de un país en un Hipódromo y juegan con los recursos de vida de los ciudadanos, porque estas oscilaciones hacen precaria la vida de la mayoría de ellos y difíciles las obligaciones financieras del Estado hacia el extranjero.

Esas oscilaciones engendran la vida que sube y sube y los obreros y empleados públicos y privados, pide que pide aumento de sueldos. M. Germain-Martin llama a esto el sistema de inflación infinita, que trae la anarquía y la desesperación a los hogares, la crisis a las industrias, la desocupación de obreros, en fin, trastornos en que todo se relaja y hasta las costumbres descienden a límites increíbles.

En Francia, este problema tiene ventajas y desventajas respecto al análogo de Chile.

En Francia existe una industria nacional potente, que en lo único que está atrasada es en que no se asocia, como lo hace la industria de Estados Unidos, llevada aquella del espíritu frívolo y un mucho cándidamente egoísta del francés. Pero, ha realizado operaciones financieras el Estado, como la conversión de valores extranjeros (acciones y bonos americanos) en bonos del Estado Francés de renta fija, y la baja del franco coloca al Estado en un pie de deslealtad respecto a los poseedores de valores oficiales franceses, que se parece mucho a la conversión chilena del 96...

Sin embargo, en la Universidad se estudian estos problemas nacionales con un gran espíritu de patriotismo, y el consejo de profesores siempre es atendido en el Elíseo.

M. Germain-Martin decía: Si nuestra situación industrial y comercial es, si se puede decir, magnífica, ¿por qué desciende el franco? Muy sencillo: la especulación, el acaparamiento de letras en vísperas de pagos que debe hacer el Estado. Lo mismo que en las orillas del Mapocho, ni más ni menos....

¿Entonces?

En Bélgica estaba pasando lo mismo, y el rey (que parece que tiene pantalones), de una plumada dictó un decreto que obliga a todo emisor de letras a explicar, bajo su firma, a qué objeto está destinada, y no pueda dársele curso sin una autorización expresa, firmada, del Ministro de Hacienda.

¿Qué tal?

Los especuladores crujieron. El Estado controla la compra de moneda extranjera. La vida está un treinta por ciento más barata que en Francia, y el Estado cumple sus obligaciones en una forma más fácil y el desenvolvimiento del trabajo y la riqueza producen un gran bienestar social.

Se discuten tanto en Chile estas cosas, que son más claras que el agua, y es porque muchas veces los que las discuten son, precisamente, los que tiene interés en oscurecerlas.

Es cierto, también, que desde ciertos puntos de vista, nuestro problema es más complicado que el de Francia o Bélgica, porque tenemos continuamente sobre nuestras cabezas las influencias económicas extranjeras, que tienen interés en una desvalorización continua de nuestra moneda, eso les produce abaratamiento de salarios y baja de precios en artículos nacionales de obligado consumo.

Nuestra lucha es más sorda y más terrible.

Pero no será imposible vencer.

En la época moderna, el Banco es la sucursal del Estado.

Un Estado tiene que ser una casa de comercio bien llevada, y más aún, ser también un Banco de la Nación.

Este es el concepto fundamental que tenemos que meter en la cabeza de las multitudes chilenas, si queremos edificar una Nación fuerte y grande.

Un Gobierno, como un padre benévolo e inteligente, que reparte a todos sus hijos la posibilidad de vida y de trabajo, (sin pueblo feliz no existe nación grande), que dirige y ayuda, que trata de tener la mayor cantidad de propietarios, de pequeños propietarios, que educa y que protege: ese debe ser nuestro ideal actual.

Dejemos a un lado toda esa macarronería de los partidos políticos, que no son sino asociaciones de los inútiles que necesitan empleos, dejemos la religión católica o protestante tranquilas en sus templos. La lucha religiosa, el presente griego de España, es lo que nos tiene hundidos en prejuicios imbéciles.

Ya es hora que nuestra cultura admita la libertad de pensamiento y de creencias. Edifiquemos un Chile grande en sus libertades, fuerte en nuestra cultura, y para eso tenemos que unirnos todos, sin prejuicios políticos ni religiosos, en la construcción económica de nuestra nacionalidad.

Ya, Inglaterra misma, a través de un artículo del "Times", de Londres, reconoce "la tendencia de Chile a abastecerse a sí propio, con sus industrias y manufacturas".

Nuestra labor actual debe ser la nacionalización paulatina de nuestras industrias en general. Y, luego, crear el pequeño propietario rural, que abaratará el costo de la vida.

El control como en Bélgica de las operaciones bancarias, el impuesto progresivo a la renta (exclusivo para pagar pronto los empréstitos, contribución y tierras baldías), leyes que graven la exportación de industriales. En una palabra: hacer el país imposible para los que quieren tomarlo como criadero de libras, para gozarlos en París o en Londres, sean éstos chilenos o extranjeros y producir un gran bienestar social.

Esto no se podrá conseguir con los Congresos actuales que son bastante mediocres. Contamos con políticos instruídos, sabios, que no ignoran las ideas que he emitido pero se encuentran con una máquina político-administrativa que marcha mal; con un engranaje de leyes absurdas, incompatibilidades criminales, y hábitos que vienen extratificándose desde el año 73 y que tuvieron su coronación el 91.

¡Este es nuestro escollo terrible que debemos salvar!

No discutamos tanto. Busquemos los hombres de inteligencia y de carácter. Ellos se encargarán de que las leyes, sin romperse, den de sí un poco las calcetas...

¿Qué no puede mandar el Presidente? ¿Qué el Primer Ministro está maniatado? Esto es como el cojo que le echa la culpa al empedrado. Lo que hay es escasez de hombres superiores en la política. Todo hombre sano vive retraído. Que vuelvan a la vida pública, esta es nuestra esperanza.

Y sobre todo, por medio del libro, del periódico, de la revista desenmascarar a los Judas, a los parásitos del Estado, a los bluffadores, que son los que debilitan la fuerza de nuestra vigorosa y bella nacionalidad.

Entonces volverán, también, a nosotros todos esos muchachos universitarios que no han salido de los alrededores del Huelén y que hablan de la humanidad como principio, del bien como fin; anatematizando la guerra, el militarismo, etc., etc.

Si asomaran la nariz a Europa y vieran los cañones de los acorazados que están siempre brillantes y listos; si observaran al pie del Arco Triunfo de la Estrella, aquí en París, los honores con su llama inextinguible que recibe el "soldado desconocido", ahí sepultado; si vieran pasar a los "poilus" que detestan la guerra pero ocupan la Renania y el Ruhr... cambiarían sus ideas rousseauniano-kropotkinescas por las francamente nacionalistas que son las únicas científicas porque obedecen a la selección biológica de las razas.

G. B.

LOS HOSPITALES DE LONDRES

por el doctor HERIBERTO MAGUIRE

Un servicio gigantesco y de primer orden, sostenido por erogaciones voluntarias. — No hay tarifa fija en los pensionados. — La administración y atención técnica de los establecimientos hospitalarios. — La instrucción de enfermeras. — Los departamentos para niños.

LONDRES, 5 de Diciembre de 1923.

Aquí todos los hospitales son mantenidos exclusivamente por erogaciones voluntarias.

Es verdaderamente admirable la organización que ellos tienen para poder ajustar sus gastos con este presupuesto tan variable.

Son muchos, muchísimos los que contribuyen con alguna suma de dinero, desde el módico penique hasta los miles de libras esterlinas.

Desgraciadamente, no son todos los que entienden sus deberes de humanidad en la misma forma.

En los talleres, fábricas, estaciones, y en el recinto del hospital podemos ver pequeñas alcancías con el nombre de las instituciones favorecidas, en las cuales el obrero y los transeuntes depositan su óbolo. Semanalmente se hace la recolección de estas alcancías.

Las personas de mayores recursos asignan una suma anual que invariablemente remiten a la Dirección del Hospital. En los legados es frecuente encontrar cantidades considerables destinadas al mismo objeto. No es raro ver gruesas sumas enviadas por alguien que no desea se publique su nombre.

Actualmente, por ejemplo, se está haciendo una suscrición patrocinada por el Lord Mayor para el London Hospital, uno de los más grandes de la capital. Fué iniciada por un filántropo anónimo que ha prometido contribuir con una cantidad igual al monto de las erogaciones recibidas en el plazo de mes y medio. Ha fijado su cuota hasta la suma de £ 80,000 (más de 3 millones de pesos).

Esta generosa actitud sirve de estímulo a los habitantes de esta metrópoli, y, en su llamado a la caridad pide el Lord Mayor que se apresuren en enviar sus suscriciones, pues es ésta una ocasión que posiblemente no vuelva a presentarse.

Para el natalicio de la Reina Alejandra se organiza una gran colecta pública, semejante a la que nosotros tenemos en Santiago para el Patronato de la Infancia.

La flor que sirve de emblema es la rosa silvestre.

La Reina Madre ha sobresalido siempre por sus obras de beneficencia pública. El pueblo inglés la adora. Ese día sale en su carruaje a recorrer varias calles de la población, y el público tapiza su camino con estas flores de color rosa pálido. Un londinense me decía que en su trayecto Su Majestad recibía una verdadera lluvia de rosas silvestres.

Muchas son las camas que tienen concesiones perpetuas como recuerdo hacia un deudo querido. Otras las asignan instituciones diversas.

Los enfermos que están en condiciones de hacerlo pagan su estada, pago que no está sujeto a la rifa fija.

Hay varios que son gratuitos—free hospitals.

Fácilmente se comprende que con una población alrededor de 8 millones, el número de indigentes es muy crecido. Número que ha aumentado considerablemente después de la guerra. Por esta causa algunos de los grandes hospitales están en aguda crisis financiera, y sus dirigentes multiplican sus esfuerzos para conseguir fondos. Se nota que desean ayuda del Estado pero a la vez la temen, porque perderían esa autonomía que constituye su justo orgullo.

Estas enormes construcciones de cuatro o seis pisos están en su mayoría en los barrios urbanos de la población, y como todo los edificios de esta tierra son sólidos, y en general, de poca belleza arquitectónica. Todo se sacrifica en pro de la comodidad. Nada parece faltar en su interior. Distribución científica de todos sus departamentos, tanto de su personal como aquellos de los enfermos; cómodos ascensores, un sistema de calefacción envidiable, teléfonos automáticos en cada sección, etc.

En cuanto a sus clínicas, laboratorios, y pabellones de cirugía, no se puede decir otra cosa que están regiamente instalados y provistos con los últimos adelantos de la ciencia.

El control está bajo dos consejos; uno administrativo y otro médico. El primero, formado por un grupo de personas respetables que despliegan suma actividad en la difícil tarea de obtener fondos y dirigir los asuntos económicos. El medical-committee, como se llama al segundo, presenta sus informes al consejo administrativo, y recomienda las reformas que quedan bajo el dominio de su ciencia.

Estas "recomendaciones" generalmente son aprobadas y puestas en práctica por la administración. Las relaciones entre ambos cuerpos directivos son siempre muy cordiales.

Los médicos no reciben honorario alguno, y deben retirarse a cierta edad, aunque estén llenos de energía y actividad para su trabajo, como he tenido la oportunidad de ver un caso.

La vacante se llena con el ayudante más antiguo que haya en el ramo. No hay influjos que valgan.

La "sister"—hermana— en su elegante y severo traje azul marino, delantal y toca blancos como la nieve, va de un enfermo a otro, pendiente de todo lo que ocurre en la sala a su cargo, y tiene varias "nurses" que la ayudan y cumplen estrictamente sus órdenes, y con esa agilidad tan especial y propia de las "misses" se les ve acercarse con toda solicitud a los pacientes para suministrarles lo prescrito.

Las "nurses" deben tener varios años de "training" antes de ser consideradas como tales, y mucho mayor tiempo para obtener, mediante exámenes, el ansiado título de "sister".

Hay que advertir que esta profesión es aquí mirada con todo respeto y aprecio. En su mayoría son señoritas sumamente instruídas y cultas que han viajado por otros países, y dominan a veces varios idiomas.

No son pocas las que pertenecen a distinguidas familias, y en ocasiones no escasas de recursos. Estudian esta profesión para ser independientes, una característica que se acentúa cada día más en la mujer británica.

En el trabajo del hospital se trata de evitar en toda forma gastos sin objeto. Así podremos encontrarnos con advertencias que aconsejan la economía, ya sea de la corriente eléctrica o del calor artificial.

Del mismo modo entienden los británicos la economía respecto a la alimentación, medicamentos y materiales de trabajo. Todo es de la mejor calidad, y con esto se obtiene el máximum de eficiencia en el menor tiempo en provecho del paciente, que una vez vuelto a sus actividades recuerda con cariño su estada, y en ocasiones se constituye en un pequeño contribuyente voluntario.

Se procura darle a las salas un ambiente agradable, tanto moral como material, tratando en lo posible hacerlas como un "home" palabra que tiene un significado muy especial entre los ingleses. Se les distrae con libros, cuando el médico lo permite, y se arreglan las salas con abundantes y escogidas flores.

En los departamentos destinados a los niños, vemos incrustados en las murallas grandes cuadros de colores hechos de loza esmaltada que representan algún pasaje bíblico, o escenas de conocidos cuentos infantiles, y al pie una que otra frase alusiva, escrita en un inglés sencillo e instructivo.

Estos nenes de cabellos dorados se entretienen en las camitas con juguetes de todas variedades. Nunca falta alguna salita anexa donde juguetean los convalecientes, maternalmente cuidados por una "nurse".

Dr. H. M.

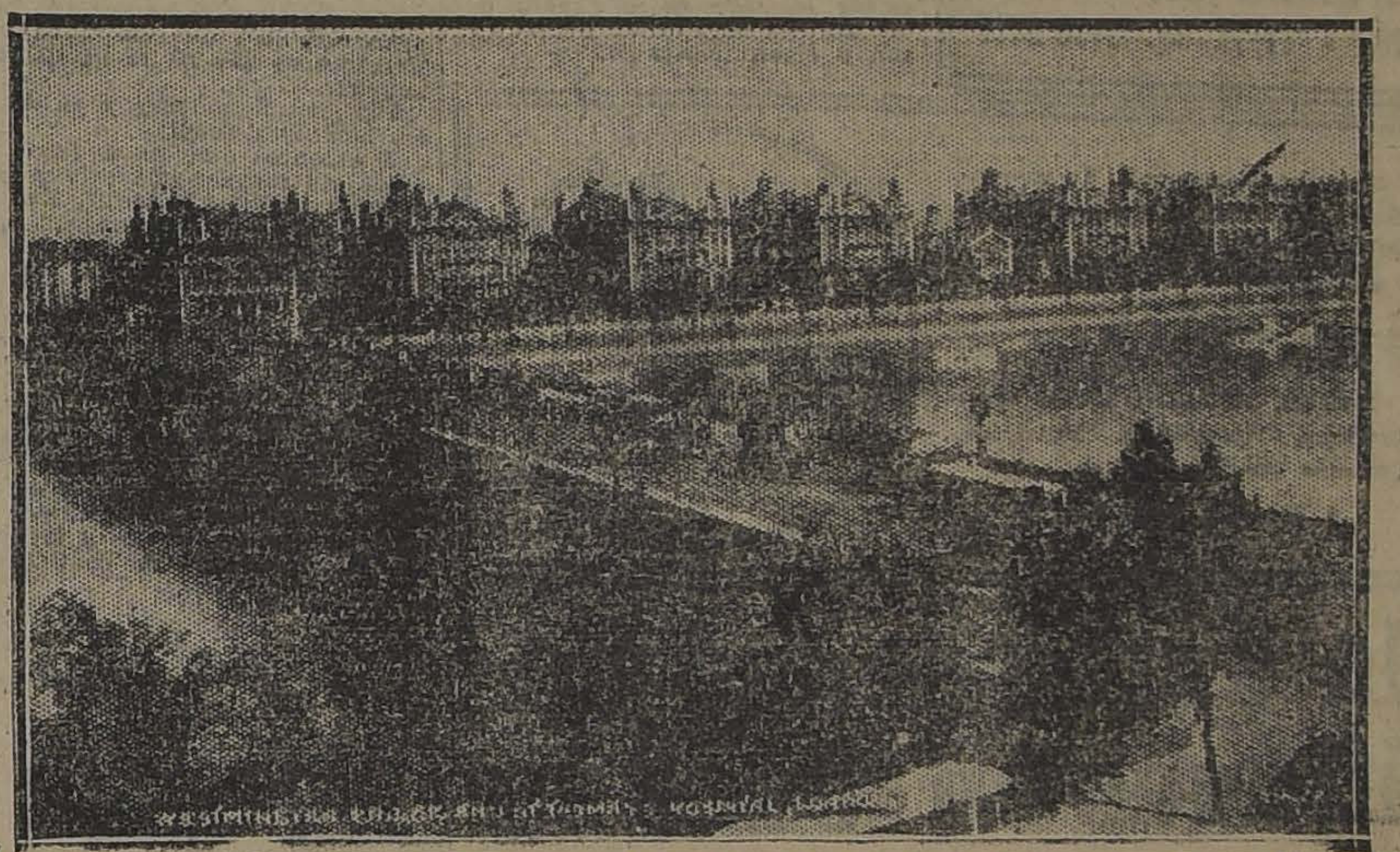

AL FRENTE DEL PARLAMENTO Y AL OTRO LADO DEL RIO TAMESIS, EL HOSPITAL DE SANTO THOMAS, SEMEJA UN INMENSO PALACIO FORMADO POR EL CONJUNTO DE OCHO CUERPOS DE EDIFICIO UNIDOS POR VASTOS CORREDORES.

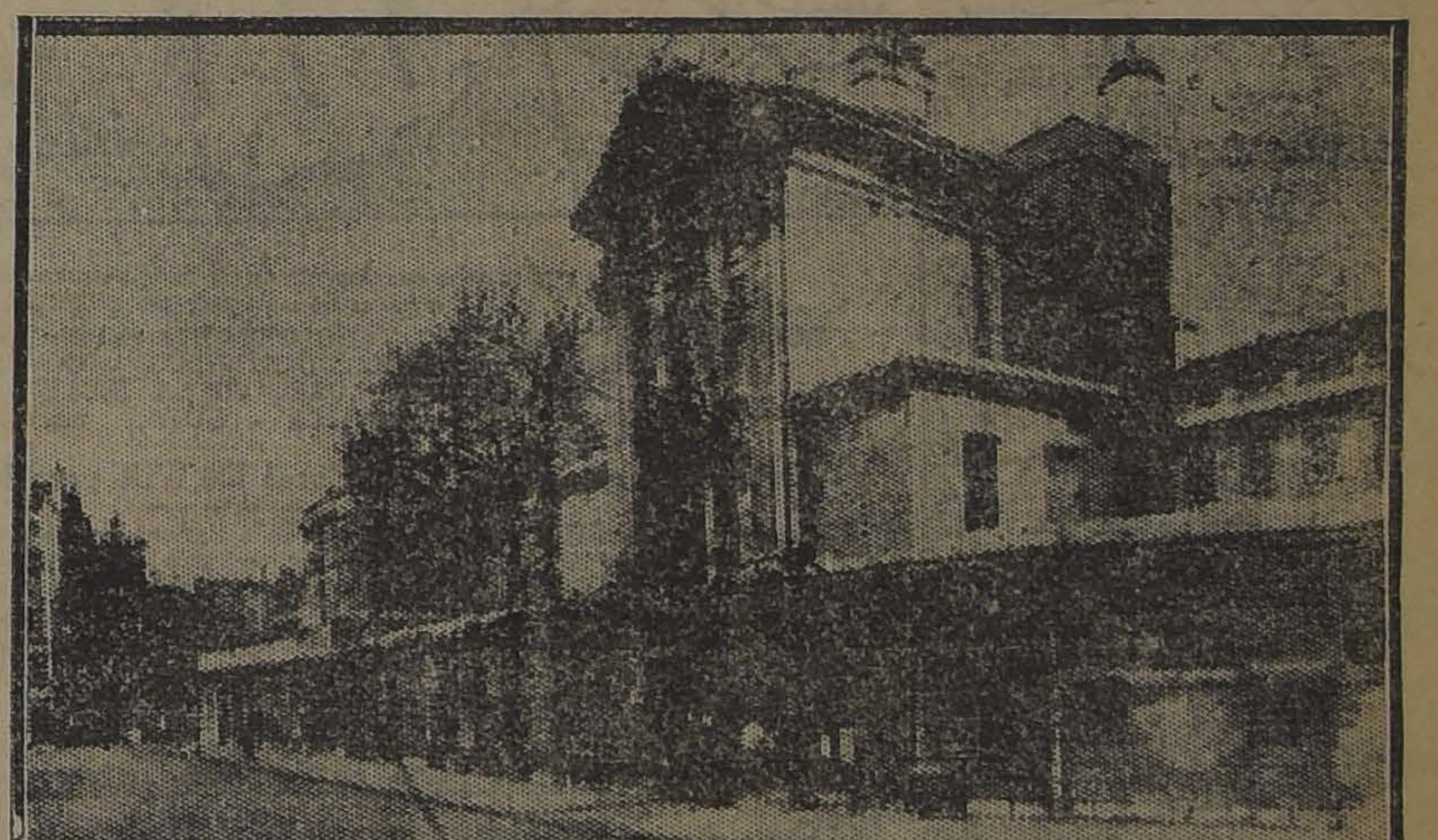

HOSPITAL FUNDADO EN 1123, POR UN CANONIGO CATOLICO

Una de las puertas antiguas del Hospital, construida en tiempo de Enrique VIII, quien confiscó todas las propiedades de la Iglesia, pero después el pueblo de Londres le pidió este Hospital y lo entregó a los habitantes.

Se puede ver un letrero de las rifas que hay de vez en cuando para allegar fondos para construir nuevos pabellones o mantener los servicios.

En el fondo se ven antiguas casas del barrio.

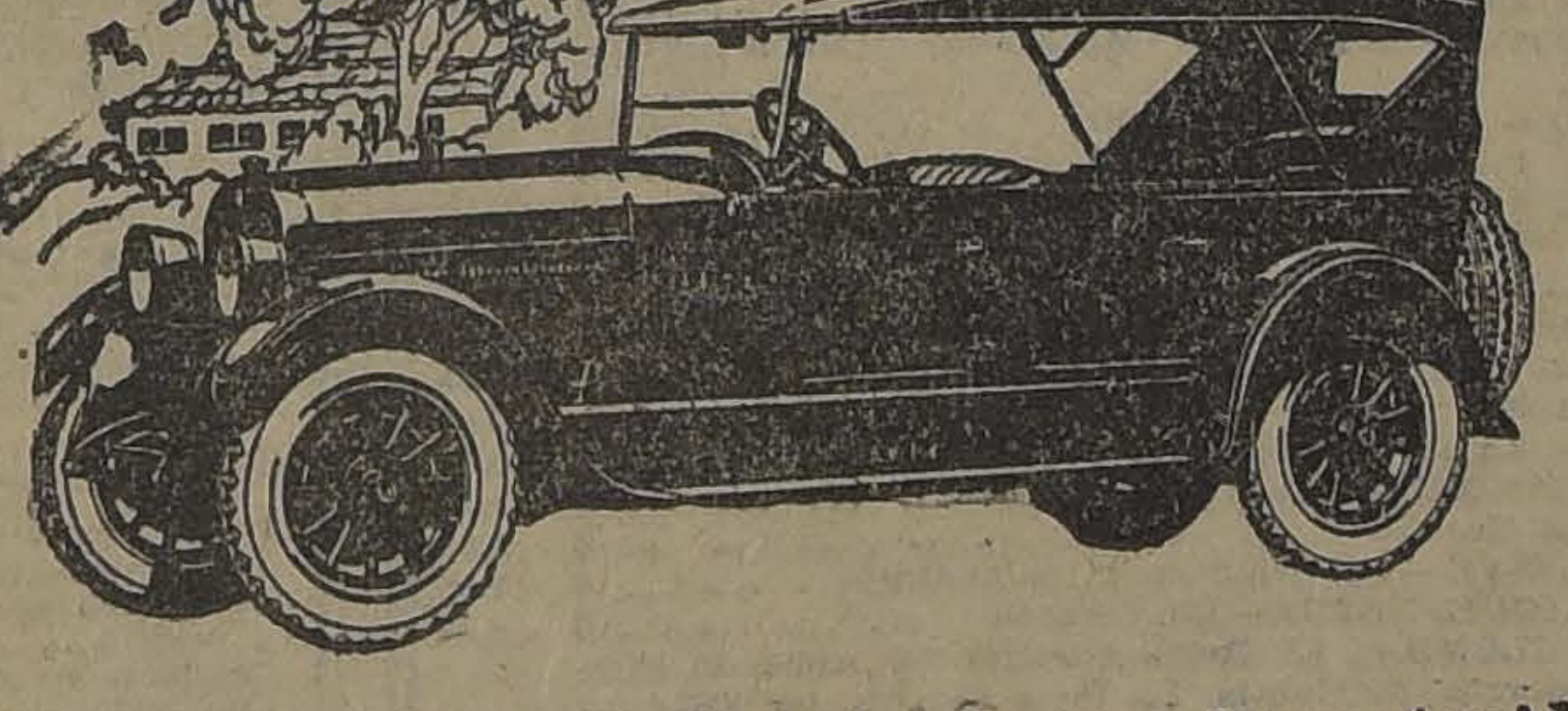

CADILLAC
STANDARD OF THE WORLD

El más efusivo recibimiento que haya tenido el "CADILLAC", es el que le ha dispensado el mundo automovilista al nuevo modelo

V - 63 - 1924

Los poseedores de "CADILLAC" siempre tienen términos más entusiastas que nosotros mismos para alabar este automóvil, y ahora

SUS FRENOS EN LAS CUATRO RUEDAS
SU NUEVO ELEGANTE DISEÑO
SU MOTOR DE CIGÜEÑAL COMPENSADO

y muchas otras nuevas cualidades, han hecho que el

CADILLAC

sea hoy el UNICO y que cada año sea MEJOR.

EN EXHIBICION:

Grez y Mac Iver

SANTIAGO, Monjitas 841
VALPARAISO, Av. Francia 240

A LOS INDUSTRIALES

Químico especializado en curtiembres, tintorerías, vinos, licores, óxidos y peróxidos, cautchús, etc., se ofrece a casa formal o bien se asociaría con capitalista.

Dirigirse por escrito o bien personalmente, de 1 a 3 y de 7 a 9, a

CALLE SAN FRANCISCO 455

En.-21

DESDE $ 110.-

TRAJES SOBRE MEDIDA

en casimir, buena confección. Sastrería "EL PRECIO FIJO", Delicias 2675, casi esquina Sotomayor.

En.-31

ALMANAQUE
del Patronato Nacional de la Infancia
(1924)

250 Páginas de lectura amena e instructiva

Literatura, Ciencias, Artes, Conocimientos útiles, Cocina, Tejidos, Informaciones Comerciales, Guía Policial, Noticias religiosas, Itinerarios de Ferrocarriles, Tarifas Postales y de Vehículos, Tabla de cambios, Cuerpo Diplomático y Consular residente, Indice de avisadores.

Precio: UN PESO EJEMPLAR
En las principales librerías y casas de comercio.

CRONICA LITERARIA

por ALONE

REFLEXIONES DE UN OPTIMISTA", POR CESAR CASCABEL (NASCIMENTO) Al principio nos llamó la atención: "Reflexiones de un Optimista". ¿Es posible que haya optimistas todavía? ¿Y que conserven su optimismo después de reflexionar? Luego, recordando las breves crónicas de César Cascabel, no divisábamos ningún fundamento especial para darle tal nombre. Más propio nos hubiera parecido llamarlas simplemente "Comentarios de César... Cascabel", con alguna variante tipográfica en el apellido para seguir la escuela significacionista.

Después de leído el volumen, (muy bien impreso, con la bella portada de la "Colección Millaray" que dibujó Pedro Prado)— nos explicamos, hasta cierto punto, el ánimo del autor al bautizar de esa manera su libro.

En medio de la universal decadencia y del caos enciclopédico, según diría un discípulo de Comte, César Cascabel tiene derecho para formular reflexiones alegres sobre el destino: es un hombre de claro cerebro que progresa.

Aunque parezca un elogio humorístico, preferimos su gracia de ahora, porque resulta más seria que antes, más fuertemente personal, más a fondo.

Cuando empezó, en medio de un repiquetear de alabanzas superficiales, solían descubrírsele demasiados parentescos: algunas crónicas recordaban las de Julio Camba, el español ligero, otras tenían un acento muy de Mark Twain, el americano inconfundible, no pocas seguían de cerca las maravillosas Historias Naturales de Renard. Eso producía cierta confusión, y a pesar de la hechura matemática de la frase y el perfil tan nítido, como dibujado a pluma de su personalidad, el carácter del humorista se perdía un poco y causaba cierta desconfianza.

El lector común, el buen lector de diarios sin responsabilidades ni malicias, puede reírse tranquilamente cuando halla algo divertido: el crítico necesita razones, tiene que buscar la causa, y si no la halla suficiente, moderará sus impulsos, se pondrá serio y hasta reñirá con el burlón que intenta "pasarle gato por liebre"... aún si el gato lleva tan sonoro Cascabel al cuello.

Creemos que hoy no existen los mismos motivos para dudar del humorismo del autor de estas Reflexiones y que podemos reír, leyéndolo, con la conciencia en paz.

César Cascabel tiene su personalidad propia, no diremos al lado de los maestros, pero en todo caso distinta de ellos. Habla su lenguaje, sigue su sendero. Ya no parece simplemente un escritor que quiere entretenernos y "hace gestos para hacer reír".

El grande escollo del humorismo titulado, confesado, ex-profeso, consiste en que provoca en nuestro espíritu el instinto de contradicción y basta que nos digan: —"Ud. se va a reír con esto" —para que inmediatamente sintamos una especie de tristeza y aún cierta ira difícil de disimular. En cambio, siempre estamos dispuestos a hallar gracioso al que no lo pretende, al que no ha preparado la gracia, al que sale de pronto con una ocurrencia inesperada o nos habla en tono sincero de cosas lúgubres y ciertas. Por ejemplo, ese vendedor de ataúdes en el último libro de Eduardo Barrios, tipo del humorismo sin pretensiones, brotado de la realidad, fresco y espontáneo. Y para citar otro caso nacional y reciente: todo lo que dice una de las heroínas de "Montaña Adentro", por Marta Brunet, aquella inefable doña Clara, pertenece al mismo género del humorismo que llamaríamos humano, involuntario y natural, el mejor de todos.

Pero no el único.

Lo que Barrios y Marta Brunet alcanzaron de pasada, al margen de su obra, César Cascabel lo ha conseguido a costa de la persistencia y la visible honradez de su pensamiento.

Ahora se ve y se siente que "él piensa de ese modo". Dentro del matemático, del financista, del hombre de números y de orden, hay un demonio para quien el mundo se ofrece traspuesto alegremente, patas arriba, de costado, lleno de contrastes cómicos, desnudo a destiempo, y puesto en ridículo. Es un cerebro especial, un serebro de humorista: no busca las situaciones graciosas: las encuentra, no podría mirarlas de otro modo.

Para convencerse de ello, basta leer su libro y observar la prodigiosa diversidad de los temas y el tono al mismo tiempo flexible e invariable con que los aborda. La vida pasa delante de él, como un cinematógrafo: su pupila rápida coge la película leve y la esquematiza, la reduce a una fórmula, la tritura en dos segundos, dejando solamente el esqueleto interno, grotesco y descarnado. Se experimenta el goce de una función natural practicada sin esfuerzo, y concluímos por pensar "en César Cascabel", con su ritmo único.

Y esto, precisamente, era lo que le faltaba o lo que no sabíamos descubrir en él, cuando publicó sus primeras crónicas: el ritmo interno, la palpitación vital, señal y germen de la poesía que debe existir en todo escritor para que las páginas producidas por él valgan y signifiquen algo.

César Cascabel lo tiene, lo hace sentir y es como un tintineo muy ligero entrecortado; pero inconfundible y que no carece de seducción.

Ha hecho bien en llamarse a sí mismo optimista: hay algo en el fondo de su personalidad, sana y sencilla, bondadosa y sagaz, que responde íntimamente a esa idea.

"ENTERRONS L'ADULTERE", HELENE DU TAILLIS FLAMMARION). Pertenece a la nueva colección "La Première Ouvre", y sale a luz apadrinada por M. Robert de Flers, de la Academia Francesa.

Es una novela infinitamente ligera de estilo y aguda de ingenio, maliciosa, llena de sub-entendidos transparentes, descarada a veces como un pilluelo de la calle que dice indecencias con cara muy seria o lanza una palabra grave haciendo por lo bajo gestos de burla procaz, ágil siempre y con una virtud de simpatía irresistible en cada paso.

Se trata de la mujer de un pintor oscuro, pobre, en sus comienzos, que lucha por abrirse camino en la vida y en el arte. Entre sus relaciones no tienen sino un amigo de importancia, M. Pauquet, industrial de fortuna.

"Sus oficinas están situadas en
" el "boulevard", y desde hace
" cuatro años que estoy casada,
" oigo a mi marido hablar de es-
" te señor como de un persona-
" je considerable. No conocemos a
" nadie más de su clase, mientras
" nos visitamos con muchos ar-
" tistas y escritores. Es decir,
" que, entre nuestras amistades,
" M. Pauquet es el único capaz,
" según lo pensamos, de comprar
" algún cuadro".

El pintor se va a Nueva York, contratado por un multimillonario, y durante su ausencia M. Pauquet dirige a la señora una proposición concreta, inmediata. Ella no se atreve a rehusar. ¿Cómo? ¡M. Pauquet es una persona tan considerable! Y luego aquello podrá ser un buen camino para futuros negocios y su marido, cuando vuelva, tendrá tanto gusto de saber que le ha vendido "son gran tableau", un cuadro de tres mil francos que nadie ha querido adquirir.

Por consideraciones a su esposo, la señora acepta.

Y entonces empieza a descubrir todas las razones que existen para "enterrar el adulterio". Es, resueltamente, el peor negocio que puede realizar una mujer. Por lo menos cuando se tropieza con un socio como el "considerable industrial". Prudente, mesurado, económico, M. Pauquet lo menos que piensa es comprar ningún cuadro al óleo. Se enamora de aquella mujercita fácil como si le hubiera costado un mundo conseguirla, más no por eso comete locuras pecuniarias, y es un fuerte testimonio del instinto de ahorrar que caracteriza a la burguesía francesa su continencia invencible en materia de gastos.

Ama profunda y dolorosamente. Ella lo contempla un poco risueña, entretenida, sin repugnancia ni amor, asombrada ante la pasión de aquel hombre, y a veces casi con ternura. Un día le dice que ya no podrán verse más; M. Pauquet no responde palabra, no derrama una lágrima; traspira, traspira y parece que estuviera deshaciéndose en llanto por todos los poros. Ante esa prueba irrecusable, ella no puede menos de pensar que jamás su marido les ha dado tanta importancia ni a ella ni al amor...

Todo iría más o menos bien sin el maldito dinero. "L'argent, c'est le diable, madame". El pintor le manda ochocientos francos mensuales y le bastarían llevando una vida honesta. Los gastos de "toilette" a que la obliga su nueva situación, la hacen excederse en su presupuesto, y llega un día en que no tiene un céntimo para pagar el arrendamiento de la casa. ¿Cómo salir del paso? Inútil acudir a M. Pauquet; es una puerta cerrada y prohibida. No se puede sacar sangre de las piedras. Desesperada, manda decir al propietario que la espere, porque su marido está en América y no le ha enviado su pensión. El hombre le hace una visita, y ella enferma de terror al recibirlo. ¡Sin duda quiere arrojarla a la calle! La escena entre la señora y el dueño de casa es deliciosa y pone una nota de risueña inocencia en medio de aquel cuadro escandaloso.

—Señora, he sabido que su esposo está en América—dícele el terrible arrendatario,—y yo tengo un nieto, un muchachito caprichoso de seis años, una maravilla de niña, señora, muy regalón, muy inteligente, que colecciona sellos y tarjetas postales. Cuando supo que su esposo estaba en Nueva York, me pidió que consiguiera, si fuera posible, con Ud., que le enviara a él, directamente, alguna carta o una tarjeta postal de allá... ¿Sería usted tan amable? El canon de este mes, cuando usted quiera o cuando pueda; no hablemos de eso... No hay ninguna prisa.

La señora respira, recupera los colores y promete abundantemente.

M. Pauquet continúa avanzando en su intimidad e interviene en sus finanzas. Algo ha sospechado de los apuros económicos de la dama y la aconseja gravemente que tome un empleo. ¿Por qué no? Podría dar lecciones de piano.—Es que sé tan poco—replica ella, nada deseosa de trabajar.—Le enseñarás a principiantes.—Es que no me gusta salir de casa.—Ah! es que cuando se está en mala situación hay que afrontar las consecuencias! — Ella compra unas pieles: M. Pauquet se horroriza, está a punto de reñirla...

Siguen incidentes de una comicidad irresistible, fina y exacta.

Hasta que todo termina con una explosión. La señora no puede más. Está hasta la coronilla de M. Pauquet y del adulterio. Ya no quiere sino libertarse de una vez por todas. Su marido ha vuelto, muy íntimo del multimillonario y de la esposa del multimillonario; entran en otra esfera; tienen amigos mucho más considerables que M. Pauquet, el industrial económico, cuya fortuna resulta pequeña. Es preciso desprenderse de su insoportable amor. Lo consigue mediante la ayuda de Madame Pauquet. Puestas las dos de acuerdo, por intermedio de un tercero, se produce la sorpresa en una callejuela extraviada, una tarde de lluvia... M. Pauquet se lanza desalado a besarla; Madame Pauquet sobreviene, paraguas en mano y la víctima huye con espanto...

El amigo que preparó la celada quiere recoger siquiera alguna migaja de recompensa. Le pregunta "qué hará", y le habla de las embriagueces del amor.—No sé, no sé, amigo mío—responde la desengañada.—Sólo siento un inmenso deseo de quietud y de reposo. Pero mi porvenir es largo todavía. Si el amor debe animarlo de una manera tan intensa que ni lo sospecho aún, puedo asegurarle que no lo profanarán ni la cuestión dinero, ni la promiscuidad, ni las sospechas, ni las amenazas, ni los temores... No será el adulterio... Ah! no, no, no!"

Y por primera vez, acaso, una heroína de novela llega al arrepentimiento completo, acompañado del más sincero propósito de enmienda, sin que en su "conversión" hayan intervenido de lejos ni de cerca los motivos de la antigua moral ni de ninguna religión, nada más que por cálculo, por fatiga fisiológica, por negocio y por cerebro.

El caso se presta a reflexiones y vale la pena señalarse.

"HORAS SILENCIOSAS" por Genoveva U. de Urrutia Una serie de meditaciones más o menos teosóficas y más o menos ritmadas.

"Borrar quisiera de mi mente inquieta los amargos y tristes pensamientos. Las horas negras de esas noches tristes que oscurecieron mi brillante estrella. Mi estrella que en las noches de pesares la vi palidecer; espesas tinieblas la rodearon y me hirió sin piedad la duda impía.—Quisiera desprenderme de la vida y rompiendo las sombras de la noche, venciendo las pasiones, dejar las inquietudes, los desvelos y los amargos celos, y alzándome del suelo mirarte con cariño estrella mía!—El reposo deseo y lo busco afanosa; pues mis pies, fatigados de su larga jornada, se niegan a marchar; y a la sombra de un árbol..."

Palabras, palabras, palabras.

"Alone"

LAVANDERIAS A VAPOR
OFRECEMOS:
Máquinas LAVADORAS
Máquinas ESTRUJADORAS
Máquinas PLANCHADORAS
CALDEROS A VAPOR
SANTIAGO WEBB & Co.
Casilla 1767 - ESTADO 156-170 - Teléf. Ing. 3176 3177

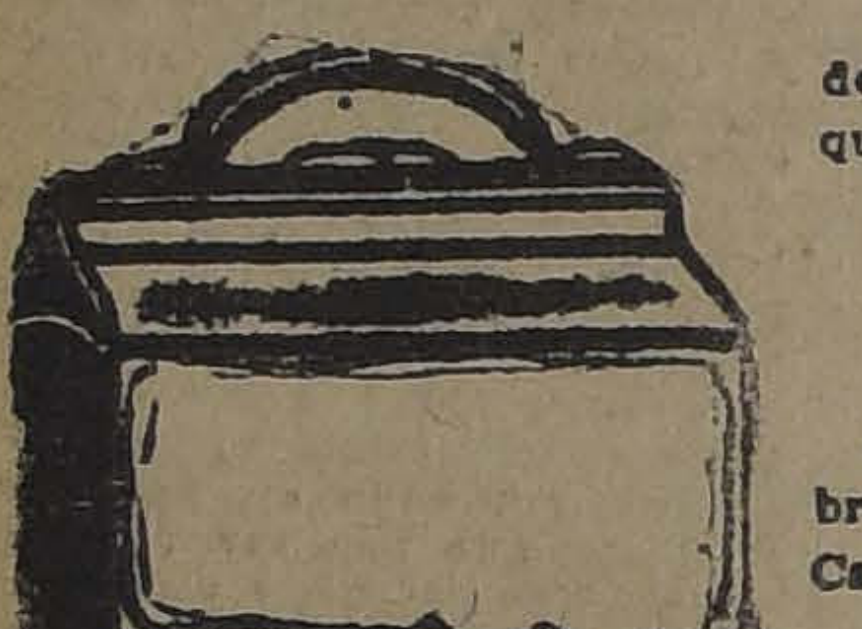

Por gran existencia de mercaderías y exceso de producción, liquida la
Maletería EL FARO
ESTADO 74
Maletas, Maletines, Cajas, Sombrereras, Necessaires, Billeteras, Carteras para señora, etc., etc.
A MENOS DEL COSTO
E-30

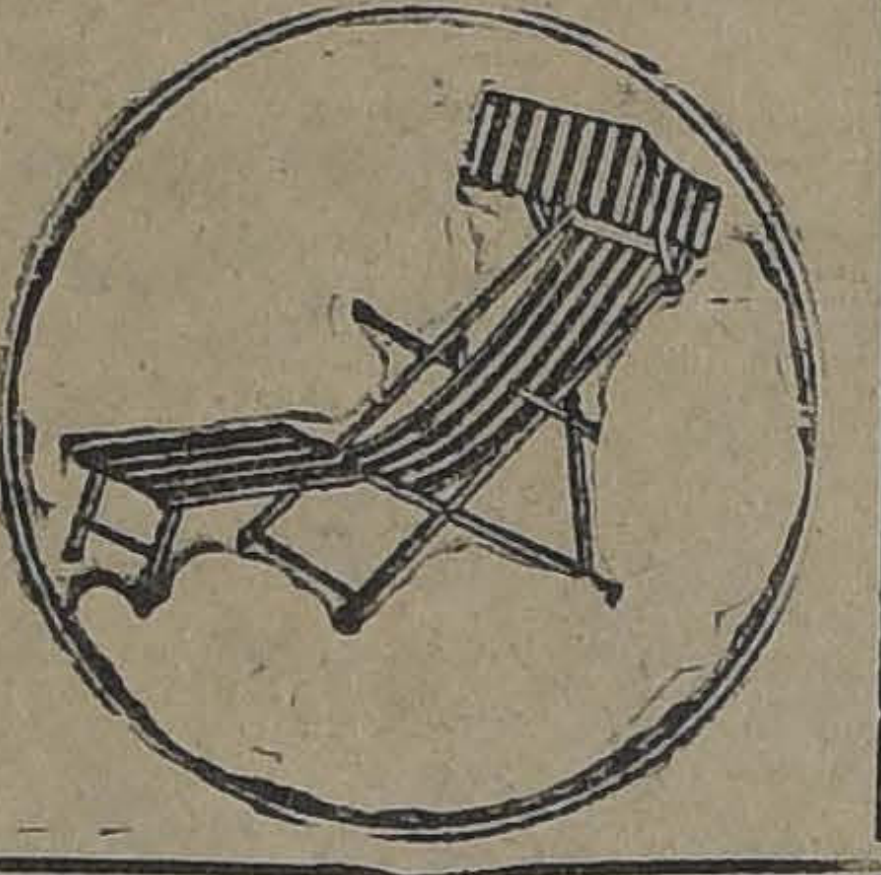

Cura de la enfermedad de los Riñones en todas sus Formas

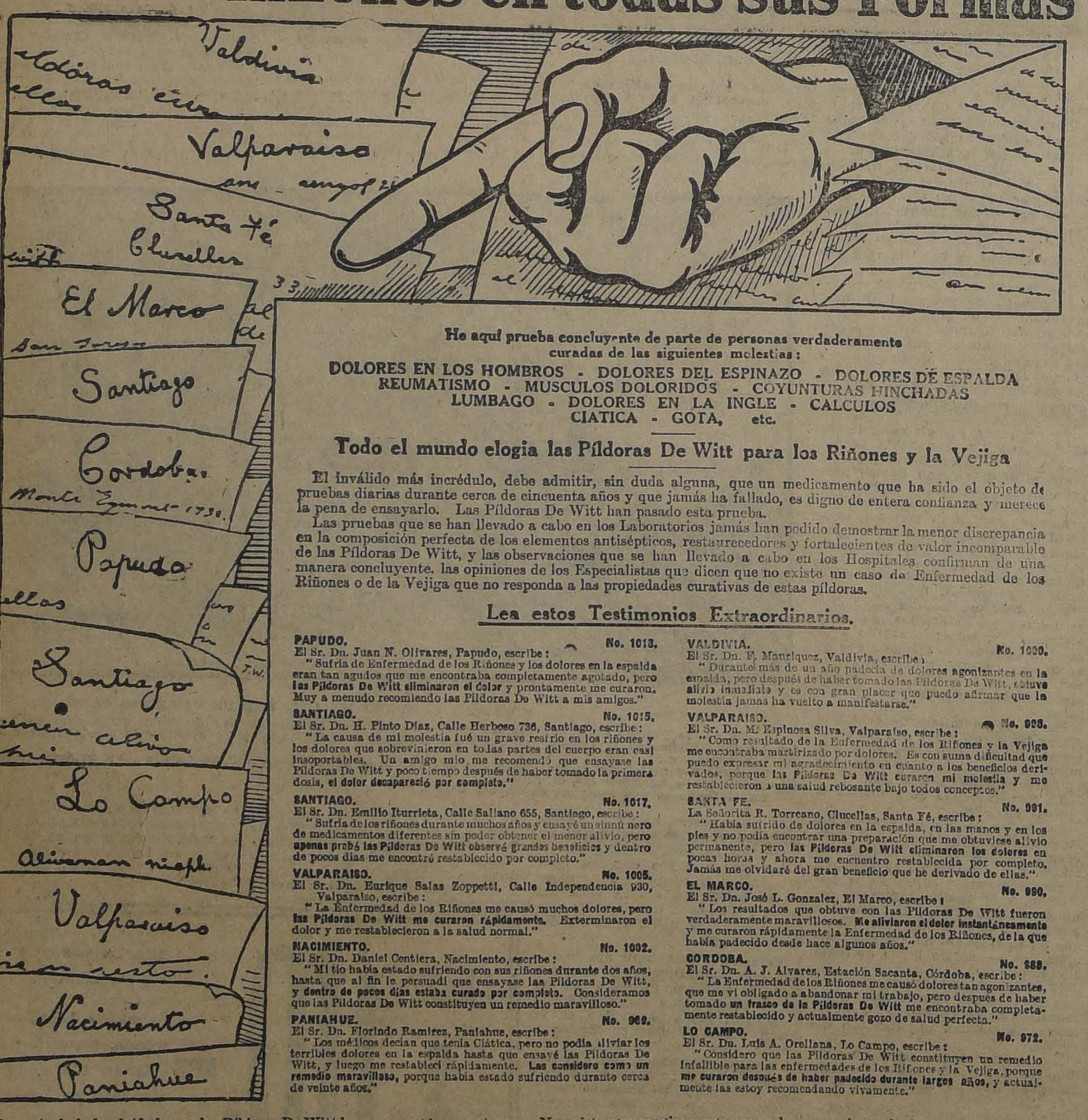

He aquí prueba concluyente de parte de personas verdaderamente curadas de las siguientes molestias:
DOLORES EN LOS HOMBROS - DOLORES DEL ESPINAZO - DOLORES DE ESPALDA
REUMATISMO - MUSCULOS DOLORIDOS - COYUNTURAS HINCHADAS
LUMBAGO - DOLORES EN LA INGLE - CALCULOS
CIATICA - GOTA, etc.

Todo el mundo elogia las Píldoras De Witt para los Riñones y la Vejiga

El inválido más incrédulo, debe admitir, sin duda alguna, que un medicamento que ha sido el objeto de pruebas diarias durante cerca de cincuenta años y que jamás ha fallado, es digno de entera confianza y merece la pena de ensayarlo. Las Píldoras De Witt han pasado esta prueba.

Las pruebas que se han llevado a cabo en los Laboratorios jamás han podido demostrar la menor discrepancia en la composición perfecta de los elementos antisépticos, restaurecedores y fortalecientes de valor incomparable de las Píldoras De Witt, y las observaciones que se han llevado a cabo en los Hospitales confirman de una manera concluyente, las opiniones de los Especialistas que dicen que no existe un caso de Enfermedad de los Riñones o de la Vejiga que no responda a las propiedades curativas de estas píldoras.

Lea estos Testimonios Extraordinarios.

PAPUDO. No. 1013.
El Sr. Dn. Juan N. Olivares, Papudo, escribe:
"Sufría de Enfermedad de los Riñones y los dolores en la espalda eran tan agudos que me encontraba completamente agotado, pero las Píldoras De Witt eliminaron el dolor y prontamente me curaron. Muy a menudo recomiendo las Píldoras De Witt a mis amigos."

SANTIAGO. No. 1015.
El Sr. Dn. H. Pinto Díaz, Calle Herboso 736, Santiago, escribe:
"La causa de mi molestia fué un grave resfrío en los riñones y los dolores que sobrevinieron en todas partes del cuerpo eran casi insoportables. Un amigo mío me recomendó que ensayase las Píldoras De Witt y poco tiempo después de haber tomado la primera dosis, el dolor desapareció por completo."

SANTIAGO. No. 1017.
El Sr. Dn. Emilio Iturrieta, Calle Sallano 655, Santiago, escribe:
"Sufría de los riñones durante muchos años y ensayé un sinnúmero de medicamentos diferentes sin poder obtener el menor alivio, pero apenas probé las Píldoras De Witt observé grandes beneficios y dentro de pocos días me encontré restablecido por completo."

VALPARAISO. No. 1005.
El Sr. Dn. Enrique Salas Zoppetti, Calle Independencia 930, Valparaíso, escribe:
"La Enfermedad de los Riñones me causó muchos dolores, pero las Píldoras De Witt me curaron rápidamente. Exterminaron el dolor y me restablecieron a la salud normal."

NACIMIENTO. No. 1002.
El Sr. Dn. Daniel Centiera, Nacimiento, escribe:
"Mi tío había estado sufriendo con sus riñones durante dos años, hasta que al fin le persuadí que ensayase las Píldoras De Witt, y dentro de pocos días estaba curado por completo. Consideramos que las Píldoras De Witt constituyen un remedio maravilloso."

PANIAHUE. No. 969.
El Sr. Dn. Florindo Ramírez, Paniahue, escribe:
"Los médicos decían que tenía Ciática, pero no podía aliviar los terribles dolores en la espalda hasta que ensayé las Píldoras De Witt, y luego me restablecí rápidamente. Las considero como un remedio maravilloso, porque había estado sufriendo durante cerca de veinte años."

VALDIVIA. No. 1030.
El Sr. Dn. F. Maurlquez, Valdivia, escribe:
"Durante más de un año padecía de dolores agonizantes en la espalda, pero después de haber tomado las Píldoras De Witt, obtuve alivio inmediato y es con gran placer que puedo afirmar que la molestia jamás ha vuelto a manifestarse."

VALPARAISO. No. 998.
El Sr. Dn. M. Espinosa Silva, Valparaíso, escribe:
"Como resultado de la Enfermedad de los Riñones y la Vejiga me encontraba martirizado por dolores. Es con suma dificultad que puedo expresar mi agradecimiento en cuanto a los beneficios derivados, porque las Píldoras De Witt curaron mi molestia y me restablecieron a una salud rebosante bajo todos conceptos."

SANTA FE. No. 991.
La Señorita R. Torreano, Clucellas, Santa Fé, escribe:
"Había sufrido de dolores en la espalda, en las manos y en los pies y no podía encontrar una preparación que me obtuviese alivio permanente, pero las Píldoras De Witt eliminaron los dolores en pocas horas y ahora me encuentro restablecida por completo. Jamás me olvidaré del gran beneficio que he derivado de ellas."

EL MARCO. No. 980.
El Sr. Dn. José L. Gonzalez, El Marco, escribe:
"Los resultados que obtuve con las Píldoras De Witt fueron verdaderamente maravillosos. Me aliviaron el dolor instantáneamente y me curaron rápidamente la Enfermedad de los Riñones, de la que había padecido desde hace algunos años."

CORDOBA. No. 888.
El Sr. Dn. A. J. Alvarez, Estación Sacanta, Córdoba, escribe:
"La Enfermedad de los Riñones me causó dolores tan agonizantes, que me vi obligado a abandonar mi trabajo, pero después de haber tomado un frasco de la Píldoras De Witt me encontraba completamente restablecido y actualmente gozo de salud perfecta."

LO CAMPO. No. 972.
El Sr. Dn. Luis A. Orellana, Lo Campo, escribe:
"Considero que las Píldoras De Witt constituyen un remedio infalible para las enfermedades de los Riñones y la Vejiga, porque me curaron después de haber padecido durante largos años, y actualmente las estoy recomendando vivamente."

Después de haber leído lo que las Píldoras De Witt han conseguido para otras personas, quedará Vd. convencido seguramente de lo harán para Vd.

Aliviarán sus riñones congestionados; purificarán y fortalecerán sus órganos urinarios, eliminarán sus dolores y le restablecerán su fuerza y salud rebosante.

No existe otro medicamento capaz de conseguir resultados tan satisfactorios en tan poco tiempo y el coste de las Píldoras De Witt es tan pequeño que se encuentra al alcance de todo paciente. No deje de obtener hoy una caja de su Farmacéutico y pronto se hallará restablecido y libre de dolores.

Píldoras PARA LOS RIÑONES Y LA VEJIGA De Witt

El remedio más grande del mundo para:—
Reumatismo, lumbago, ciática, cálculo, mal de piedra, gota y los siguientes síntomas, como ser, dolor de espalda, dolor en los pies, brazos o piernas, depresión, estreñimiento, irritabilidad y dolores en los músculos y articulaciones
Se venden en todas las principales farmacias y droguerías; pero si Usted tiene alguna dificultad en hallarlas pídalas al depósito general.
E. C. De WITT & Co. Ltd., Casilla de Correo 2312, Santiago.

EN NUESTRA SECCION LIBRERIA

(2.º PISO)

NOVEDADES LITERARIAS Y DE MODA

G. CRES ET CIA.— Vers une Architecture... $ 13.50
F. NAVAL.— Arqueología y Bellas Artes... $ 51.00
F. NAVAL.— Curso breve de Arqueología... $ 12.10
ED BOURET.— Perspectiva. Agrimensura, Cubaje y Proyecciones, c/u... $ 3.10
FEDOR DOSTOIEVSKY.— Los Muchachos (Hnos. Karamazov)... $ 3.10
E. ROSTAND.— Cyrano de Bergerac... $ 6.80
H. TAINE.— Filosofía del Arte, 4 tomos... $ 7.20
HENRY GEORGE.— Un Filósofo Perplejo... $ 11.15
DR. GUSTAVO LEBON.— La Evolución de la Materia... $ 10.55
OSCAR WILDE.— El Renacimiento del arte inglés... $ 6.00
ISAAC GOLDBERG.— La Literatura Hispano - Americana $ 10.55
LEONIDAS ANDREYEV.— E Diario de Satanás... $ 8.35
SOFIA CASANOVA.— La Revolución Bolchevista... $ 3.90
M. GORKI.— En la Cárcel... $ 3.90
ALFONSO DAUDET.— Cuentos amorosos... $ 1.50
ZAMACOIS.— Teatro... $ 2.90
RENE BOILESVE.— El Niño en la balaustrada... $ 3.90
MATILDE AIGUEPERSES.— Su corazón... $ 3.90
JEANNE COULOMB.— La Reina Giselita, El Alma de Pilatos, La Sortija de Gantis, La Copa de Oro, La Villa del Paraíso, y El Secreto de Elena, c/u... $ 3.90
J. J. FRAPPA.— Bajo la mirada de los dioses... $ 3.90
JOSE FRANCES.— Miedo, Dos hombres y dos mujeres, La débil fortaleza... $ 4.90
CONCHA ESPINA.— Dulce nombre... $ 4.90
HNOS. ALVAREZ QUINTERO.—Teatro completo, 5 tomos $ 25.00
ADRIANO BERTRAND.— La tormenta sobre el jardín de Cándido... $ 5.00
CHATEUBRIAND.— El señor de Lourdines... $ 4.90
E. GOMEZ CARRILLO.— Grecia... $ 4.50
GUILMAIN.— Entre el Fox y el Shimmy... $ 4.50

AUTORES NACIONALES

TOMAS GATICA.— Fifí... $ 6.00
SARAH BERNHARDT.— Memorias... $ 5.00
MARTA BRUNET.— Montaña Adentro... $ 5.00
R. PADRE URBANO.—La Maternidad espiritual de España $ 1.00
Dr. FUENZALIDA BRAVO.— El libro para las madres... $ 10.00
JOSE ASUNCION SILVA.— Poesías... $ 6.00
REVISTA "OCCIDENTE".— Ultimos números, c/u... $ 6.40
LAUTARO.— Casos vivos de educación infantil... $ 5.00

Gath & Chaves, Ltd.

ENFERMOS DEL ESTOMAGO
(ACIDEZ, DISPEPSIA, DEBILIDAD Y ULCERAS AL ESTOMAGO)
Riñones, hígado, intestinos, vejiga, etc., sanarán radicalmente en pocos días con TE ARAUCANO. La mejor y más sabia combinación científica de yerbas medicinales.
TE ARAUCANO normaliza las funciones de la sangre, los pulmones, sistema nervioso, ayuda la digestión, disuelve el ácido úrico (veneno que causa los dolores reumáticos), devuelve al organismo las fuerzas perdidas y evita las indigestiones.
Precio paquete: $ 3.00. VENTAS: Bandera 161, segundo piso, oficina 6; San Ignacio 247, Chacabuco 569 y Concepción 1136 (al llegar a San Diego) PEDIDOS DE PROVINCIAS (incluyendo su valor en estampillas o giro postal), o por mayor, a HUMBERTO PINTO DIAZ, Agente General, Casilla 5052, Santiago.
E-22

Cebada
PURIFICA
CORREA Y CIA.
Delicias 3311
Casilla 4556

EL POETA MAGALLANES MOURE, HA MUERTO

SERENAMENTE

A la luz de la luna, ¡cómo es todo
de una maravillosa sencillez!
Sombra y luz: sombra suave, luz tranquila.
¡Oh la paz de la noche y la paz de creer!

Cómo se borran las complicaciones
que el implacable sol nos hizo ver!
Cómo se duermen brillos y reflejos...
¡Oh la paz de la noche y la paz de creer!

Como a la luz del sol miré tu alma
y tanto había en ella, que dudé
si llegaría al fin a descifrarla.
¡Oh la paz de la noche y la paz de creer!

A la luz de la luna, me parece
que ya siempre te habré de comprender...
Creo en tí, creo en tí serenamente.
¡Oh la paz de la noche y la paz de creer!

EL ENCUENTRO

Te aguardé tanto y tanto .. Fué mi vida
nada más que una espera de tu amor.
Amé, creyendo hallarte, y no te hallaba,
y una tristeza fué cada ilusión.

Esta mujer, aquélla, todas, todas
fueron sólo un engaño, nada más.
Creí encontrarte en ellas y no estabas
se me hacía eterno el esperar

Era largo el camino. Desde el fondo
de la vida venías hacia mí.
Te llamaba sin verte y ya creía
que nunca, nunca habrías de venir.

Y te acercabas. Arbol que presiente
la Primavera próxima fuí yo.
Desde lejos sentí llegar tu alma
como un aliento de renovación.

Me buscabas también, a mí venías
trayendo herido el corazón también.
La sed te hizo caer sobre las rocas,
brotó tu sangre y no menguó tu sed.

Desde lejos te ví, desde la cima
de la montaña, hacia la cual subí
a divisar la senda milagrosa
por donde llegarías hasta mí.

Y llegaste. Mis brazos te esperaban
para estrecharte contra el corazón.
Me miraron tus ojos y era dulce
tu mirada como un beso de amor.

Eras la que soñé toda mi vida
y a mí llegabas y sin vacilar
tus brazos se e[illegible]aron a mi cuello
y sonreías de felicidad.

Eras la que esperé toda mi vida
y con tal voluntad te diste a mí
que dudé de mi dicha. Miré en torno
y vi que estaba solo junto a tí.

A mediodía de ayer se extinguió la vida del poeta Manuel Magallanes Moure, proscrito desde hacía tiempo en un voluntario y silencioso olvido. La dolencia le había arrojado en el refugio de los poetas, en esa soledad meditativa y emocional en que se halla el postrer consuelo del mundo. Después de su último libro, "La casa junto al mar", ya no figuró en los cenáculos literarios y se había retirado reflexivamente buscando la blandura del reposo solitario, el pozo del silencio en que se anega de vida íntima el espíritu cansado.

Con Magallanes se extingue una de las figuras más delicadas y aristocráticas del verso. Era la suya una poesía esencial, pura, en que la emoción fluía como un cauce armonioso. Sería difícil encontrarle parangón en las letras nacionales y aun en las de afuera; era él mismo en toda su obra, sin artificios, sin influencias, voz íntima y profunda, latido secreto e invisible uo tomaba las alas del verso para ascender y diluirse en las otras almas. Unción, reverencia sentimental, suave y blando recogimiento hay sólo en la obra de este gran poeta chileno. Encanta la entonación elegíaca de su verso, melancolía serena que exhala dentro de su suavidad y de su blandura un aliento viril y sobrio.

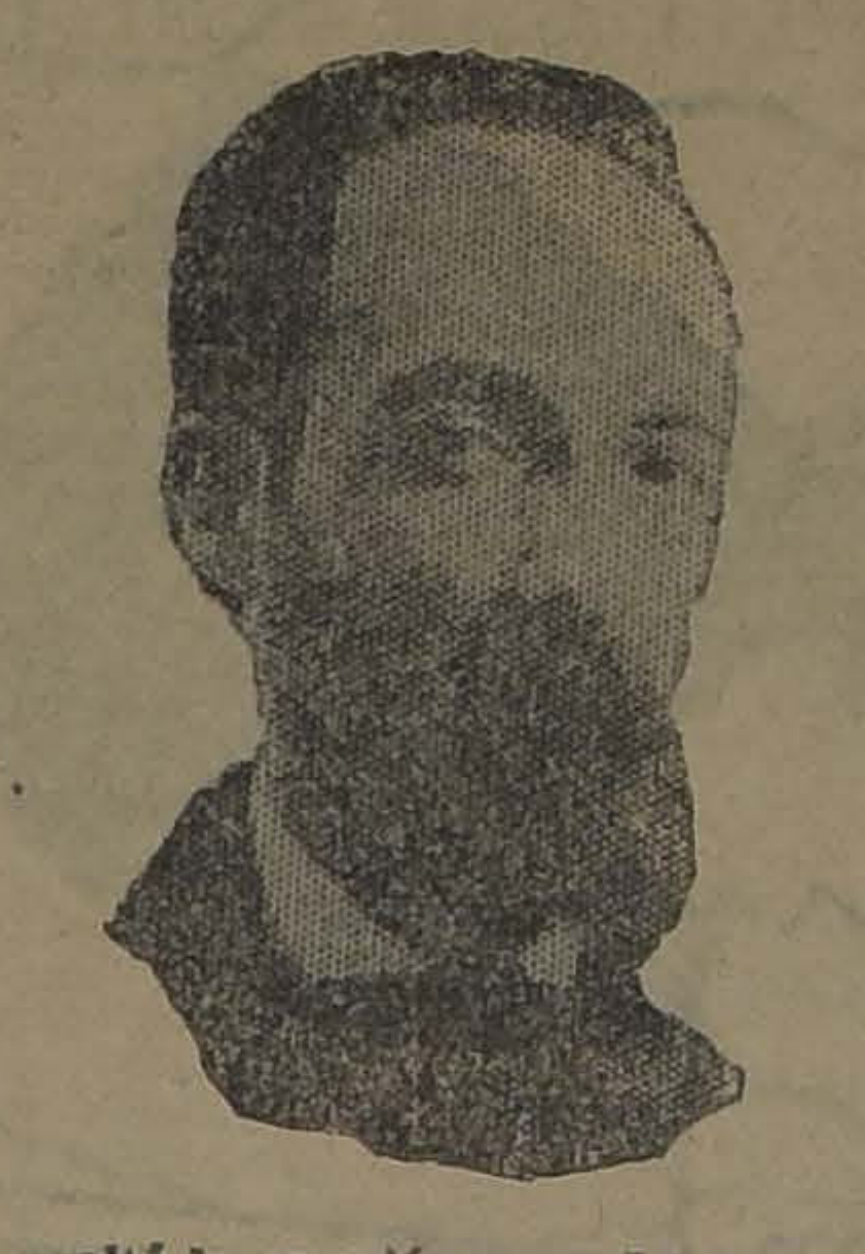

Toda una generación ha amado en los versos de este poeta. Cantó al amor con las formas más sencillas y plácidas, sin exquisiteces ni rebuscamientos: exaltó la emoción pura del amor y rodeó su poesía de un hálito de nostalgia, de intimidad, de los más simples y abstractos pensamientos.

"Desde el fondo de la vida
venías hacia mí"...

canta en los versos de "El encuentro", refiriéndose a la mujer amada que le ha cogido en la tremenda aventura del amor, y así se ha de expresar siempre, con palabras humanas y cotidianas, llenando de resplandores la vida secreta del corazón.

Las mujeres le amaron desde lejos en la poesía melancólica de sus libros y todos le admiraron porque resplandecía en él, junto a sus versos, un espíritu varonil, erguido ante la vida, sano en el dolor, sobrio y sereno en la confidencia. Era Magallanes un prodigio de la emoción sencilla y humilde, prodigio realizado muy adentro, merced a su simpatía profunda por la vida y a su luminoso panteísmo.

Deja dos libros admirables: "La Jornada" y "La casa junto al mar", milagrosa casa abierta a todos los vientos y a todos los rumores armoniosos de la existencia. Obra toda de una belleza delicada, de una claridad magnífica.

Se extingue con Magallanes el representante de las formas simples y de la emoción pura.

PUBLICAMOS ALGUNAS DE LAS MAS SENTIDAS COMPOSICIONES DEL POETA

MADRE MIA

Me siento como un niño
extraviado en la fiesta.
¿Dónde estás, madre mía?
No eres ésa, ni ésta

ni aquélla... Madre mía
¿cómo hallarte, si ignoro
cuál eres? Te he buscado
y a no encontrarte, lloro.

Como un niño pequeño
lloro en mi desamparo.
Tu mirar ¿será oscuro?
¿Será tu mirar claro?

No eres ésta, ni aquélla...
¿Dónde estás, madre mía?
Han de ser luz tus ojos
en mi alma sombría.

Han de ser suavidad
tus manos y ternura;
tus labios han de ser
miel para mi amargura.

Tu regazo ha de ser
olvido del dolor...
Has de ser, madre mía,
toda amor, toda amor.

Ha de ser tu cariño

calor de revivir

y tus caricias, dulces,

como un dulce morir.

—¿Eres la madre mía?
digo a cada mujer.
Y unas suspiran, y otras
ríen sin comprender.

POR LA ORILLA DE LA MAR

A la caída del sol,
por la playa inmensa y sola,
de frente al viento marino
nuestros caballos galopan.

Es el horizonte de oro
oro es la mar y oro arrojan
los cascos de los caballos
al chapotear en las olas.

En blancos grupos contemplan
caer el sol las gaviotas,
mas, al acercarnos, vuelan
en bandadas tumultuosas.

Pesadamente se alejan
sobre las revueltas olas
y abátense a la distancia
trazando una curva airosa.

Alcance pronto les damos
y ellas, de nuevo en derrota,
a volar, siempre adelante,
por sobre la mar sonora.

Por la arena húmeda y firme
nuestros caballos galopan.
Al fuerte viento marino
cabelleras y almas flotan.

A la caída del sol,
En la playa inmensa y sola
tu alma se entregó a mi alma,
tu boca se dió a mi boca.

No se sabe de qué hablar
cuando la emoción es honda.
Por la orilla de la mar
nuestros caballos galopan.

EL BUEN OLVIDO

Hace ya tanto tiempo! Te creí tan distante,
tan perdida en el hondo sendero del olvido,
y ha bastado esta noche tranquila e inquietante,
y han bastado este aroma en el aire dormido
y estas sombras profundas y este vago claror
de la luna en creciente, para que yo te tienda
mi alma a través de todo, como una buena senda
lunada de esperanza y olorosa de amor.

Porque olvidé tus besos tengo sed de tu boca,
porque olvidé tu acento tengo ansia de tu voz,
porque olvidé tu alma, mi alma ahora te evoca
al pie de la montaña, bajo el cielo de Dios.

Amada ¿ves la luna? Dame, dame tu mano.
Dame también tus labios. Seremos como hermano
y hermana. Nos iremos por el vago sendero
que se interna en la noche. Nos seguirá un austero
silencio y poco a poco será el buen recordar.

Roces, palabras, besos. ¡Te creí tan distante!
Y en la pálida noche, el placer fulgurante
de sentirnos de nuevo, de volvernos a hallar!

SOLO CON $ 30 MENSUAL
usted puede obtener un rico terno de medida de casimires ingleses finos, en la acreditada
SASTRERIA POBLETE
SAN DIEGO 1356
En.-31

Agua Colonia Goyescas
Perfume distinguido y exquisito.

Vigorice sus nervios con
VITALIÑA
y podrá disfrutar de la alegría del vivir.

¡Es un hecho!
que en Verano es peligroso la alimentación de los niños a base de leche,
LA COCOA DAY'S
Evitará todos estos inconvenientes.
DAY'S Peptonized Cocoa
N|O

LA LUCHA POR EL DINERO DE MARY MILES MINTER

La tragi-cómica pelea que hay actualmente en la familia de esta estrella cinematográfica. — Una película que no se exhibirá en la pantalla. — ¿Cuánto es el dinero ganado por Mary Miles Minter, y qué edad tiene ésta?

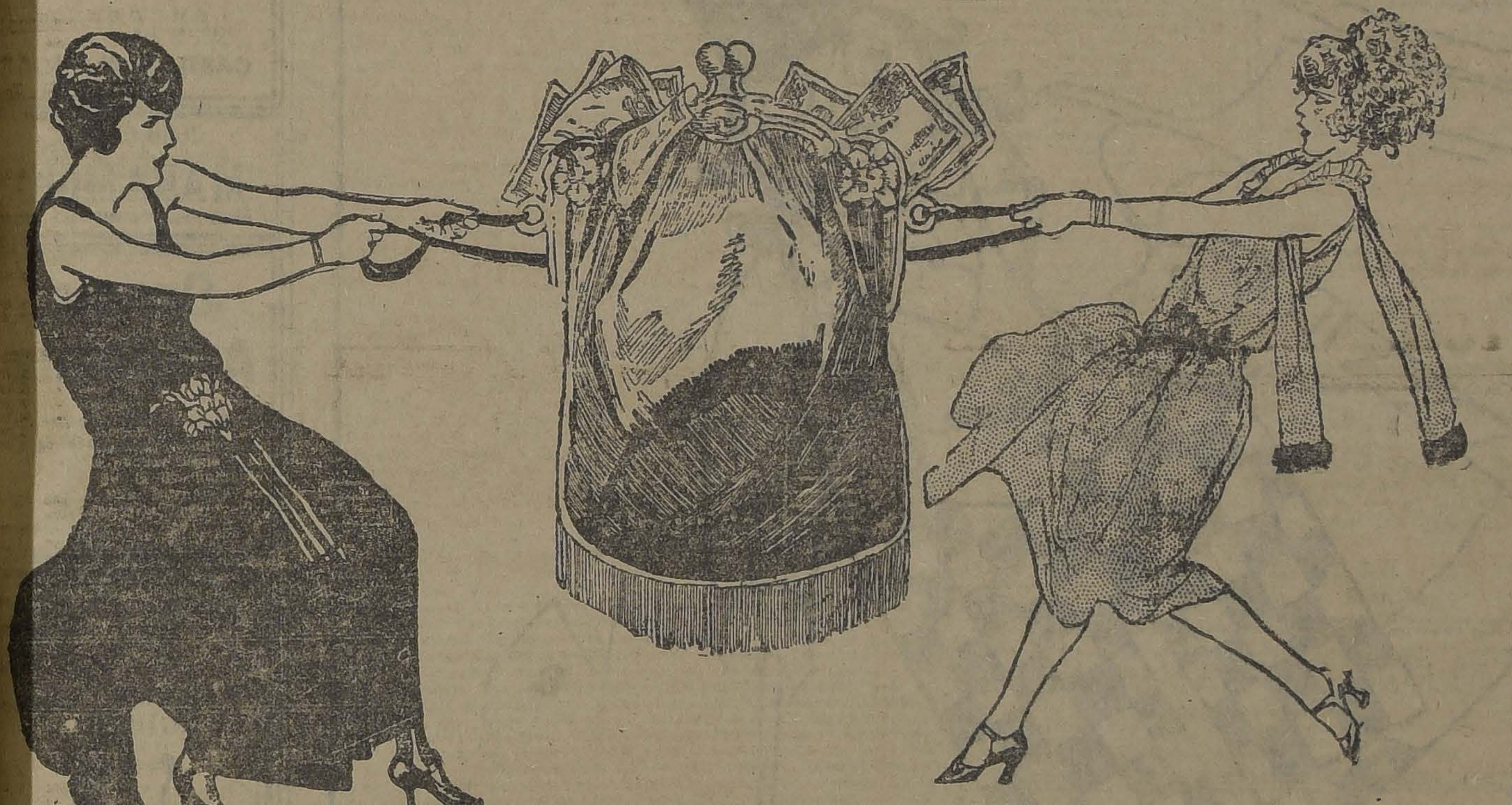

A menudo ocurren en la vida. sas mucho más raras que las que mos en las películas cinematográficas; y por cierto que ninguna las partes, por muy importantes que hayan sido, desempeñadas r Mary Miles Minter, la conocida actriz de la escena muda, es remotamente an extraña como la que actualmente tiene que sempeñar en la sala de los tribunales norteamericanos.

Cuando Mary empezó a trabajar ra el cinematógrafo era apenas una chiquilla de doce años. Era natural, entonces, que su madre anduviese en todas partes con ella, vigilando sus intereses y que ningún hombre se fuera a alzar con el corazón de la muchacha y y... con su dinero. Así madre e hija iban a todas partes juntas, con esa unión que debe siempre existir entre una mujer y sus retoños. Claro está que los sueldos de Mary eran cobrados por mamá Miles Minter, ya que no podía esperarse que una chiquilla de su edad administrara sus cuantiosas entradas.

Es difícil probar cuanto ganaba en aquellas épocas lejanas la pequeña actriz, pero desde que empezó a desempeñar papeles de importancia, sus entradas anuales han oscilado entre 100,000 y 250,000 dólare anuales. El director de l American Releasing Corporation, que ha sido llamado a declarar, aseguró que, en 1919, Mary había firmado uncontrato por valor de 1.300,000. Por lo tanto, puede decirse que, desde que trabaja en la escena, Mary Miles Minter ha cobrado "varios millones de dólares".

Mary es ahora una mujer, se ha enamorado de un hombre, como era natural que sucediera y ahora desea que su madre le rinda cuenta de todas las sumas que ha ido guardando en el Banco, sobrantes de los gastos que la vida de ambas originaba. Pero la madre de Mary no quiere saber nada de devolver el dinero que figura a su nombre. Ambas se han separado, y todos los que están más o menos relacionados con el ambiente cinematográfico leu sng ambiente cinematográfico, siguen con enorme interés la lucha entablada entr madre e hija.

Esta lucha ha sacado a luz otras cuestiones de familia que por cierto nada tienen que ver con el dinero. Por ejemplo, la primera es: ¿cuántos años tiene en realidad Mary? Por una rara coincidencia la interesada parece no saberlo. La madre asegura que tiene 21 años. Y Mary asegura, también, que debe tener lo menos 30.

El asunto de la edad de esta actriz es más importante de lo que a primera vista pudiera parecer. Porque la madre, en su calidad de tal y tutora, tiene derecho a percibir las ganancias de su hija hasta que ésta hubiera cumplido los dieciocho años. Y si Mary, según dice la madre, tiene solamente 21 años, ello significa que mamá Minter solamente tendrá que rendir cuentas de 3 años de sueldos, a los cuales no va incluído el contrato de 1.300,000 dólares antes citado.

Cuando la disputa sobre la edad de Mary era más encarnizada, apareció un señor de allá en el lejano Estado de Texas, el cual asegura que es el padre de la actriz. Y éste dice que está seguro de que la muchacha tiene 30 años cumplidos. Lo cual significa que la madre tendrá que rendir cuentas de los sueldos de 12 años de trabajo de la actriz.

Se dice que mamá Minter está dispuesta a entregar a su hija 200 mil dólares, que es lo que más o menos calcula le corresponde por sus 3 años de trabajo, a lo cual la hija responde que dicha suma es absurda, pues, según las declaraciones de su padre, debe percibir varios millones.

Otra de las revelaciones que ha producida la lucha entre madre e hija, fué la declaración de Mary, de que se había separado de su madre, entre otros motivos, porque era su enconada rival en el cariño que William Desmond Taylor, el director de cine, asesinado hace unos dos años en Los Angeles, sin que hasta ahora se haya sabido quiénes fueron los autores de su muerte.

En la lucha por el dinero de Mary, ayudan a la madre, con el interés que es de suponer, dada la eonrme cantidad que se halla en juego, una tía de la actriz, hermana de su madre, y un primo de ambas. Los tres no han de dejar, seguramente, resorte sin tocar, antes de hacer entrega de los fondos, si es que los tienen, pero se dice en Hollywood, donde este pleito es el plato del día, que Mary lo ganará; porque ya los tribunales parecen inclinados a fallar en su favor después de las declaraciones contundentes del padre de la actriz.

Pero aunque ésta lo perdiera todo, siempre le quedará el recurso de impresionar una película con ese argumento de su propia vida, por el cual estamos seguros que cualquier director le pagará lo que ella quiera pedir.

Gran Oportunidad - Desde mañana Lunes ofrece "La Aduana"

VELOS Y ESPONJAS

ESPONJA Suiza buena clase, de un metro de ancho, el metro, a.. .. .. $	3.50
CREPE esponja, surtido de colores, el metro, sólo a.. .. .. $	2.50
VELOS finos, estilo egipcio, surtido de colores, el metro.. .. .. $	2.00
VELOS de hilo doble ancho, el metro.. .. $	2.50

LANAS

CAMELIA pura lana, en dibujos novedad, el metro.. .. .. $	5.90
POPELINAS finísimas pura lana, el metro.. $	9.50
GABARDINAS clase superior, pura lana, el metro.. .. .. $	10.80
CASIMIR diagonal en negro y marino, en 150 ctms. de ancho, el metro.. .. .. .. $	14.50
CREP Marrocain de lana, en 100 ctms. de ancho, el metro.. .. .. $	12.00

SEDAS

CREP Marrocam de seda en 100 ctms. de ancho, el metro.. .. .. $	14.00
ESPUMILLAS muy finas, surtido en colores, 100 ctms. de ancho, el metro.. .. .. .. $	19.50
TAFETAN de seda color cielo, en 100 ctms. de ancho, el metro.. .. .. $	16.00
SEDA chinesca de gran moda, el metro.. .. $	22.00
SEDAS lavables, surtido de colores, el metro, $ .. .. $	9.50

LIENZOS

LIENZO La Playa, en 86 ctms. de ancho, la pieza de 40 yardas, $ 64; el metro.. .. .. $	1.80
LIENZO Jugadores, muy buena clase, la pieza de 40 yardas, $ 66; el metro.. .. .. $	1.80
LIENZO inglés, lavado, el metro sólo a.. .. $	1.00
LIENZO lavado Madapolán, la pieza de 40 yardas, $ 50; el metro a.. .. .. $	1.40

CREAS PARA SABANAS

CREA inglesa, en 140 ctms. de ancho, el metro a.. .. .. $	3.50
CREA Grano de Pólvora, en 150 ctms. de ancho, el metro.. .. .. $	4.00
CREA Grano de Pólvora, en 165 ctms. de ancho, el metro.. .. .. $	4.80
CREA Pirámide Superior, en 170 ctms. de ancho, el metro.. .. .. $	6.00
CREA medio hilo, en 160 ctms. de ancho, el metro.. .. .. $	6.50
CREA apresto hilo, en 185 ctms. de ancho, el metro.. .. .. $	8.50

CREAS CRUDAS

CREA cruda en 165 ctms. de ancho, el metro.. .. .. $	4.00
CREA cruda en 180 ctms. de ancho, el metro $	6.50
CREA cruda superior, en 200 ctms. de ancho, el metro.. .. .. $	6.50
CREA cruda superior, en 200 ctms. de ancho, el metro.. .. .. $	7.25

SABANAS

SABANAS crea cruda, para una plaza, c|u. sólo a.. .. .. $	5.90
SABANAS crea blanca, para una plaza, c|u. sólo a.. .. .. $	7.80
FUNDAS de buen lienzo, c|u. desde.. .. .. $	1.80
DAMASCO para manteles, buena clase, el metro.. .. .. $	6.80

OCASION

SE LIQUIDAN 500 piezas de brin para trajes de niños, al bajo precio de.. .. .. .. $	2.00
2,000 FRAZADAS de algodón, en buen tamaño, se regalan sólo a.. .. .. $	5.50
200 piezas percal Alsaciana, en 80 ctms. de ancho, se realizan, el metro.. .. .. .. $	2.00

BATISTAS Y CEFIROS

BATISTA dibujos muy finos, el metro, a.. $	1.40
CEFIRO para camisa, buena clase, el metro a.. .. .. $	1.90
SATINES para falsos, todos colores, el metro a.. .. .. $	2.00
BRIN crudo para delantal, el metro a.. .. $	1.80
MEDIAS de seda, en negro y colores, el par a $	5.70
COTI para colchón, doble ancho, el metro a $	4.50
SERVILLETAS buen damasco, la docena, a.. $	15.50
OPORTUNIDAD: Se liquida un gran lote de casimires ingleses en pura lana, de 150 ctms. de ancho, apropiado para trajes sport, el metro a.. .. .. $	14.00

Antes de hacer sus compras, sírvase consultar precios en "LA ADUANA" BANDERA 770, CASI ESQUINA DE SAN PABLO — CASILLA 528

El gato y la zorra

El gato. —Buenos días, mi señora Zorra. ¿Cómo se encuentra usted esta mañana?

La Zorra. —¿Quién eres tú, miserable, para atreverte a hablar a una gran señora como yo?

El gato. —Me han asegurado que es usted sapientísima, pero no teme nunca a los perros y a los cazadores?

La Zorra.—¿Qué les he de temer? Conozco yo miles de argucias para burlarlos. Y tú ¿sabes muchas argucias, señor gato?

El gato. — Yo sólo conozco una. Cuando los perros me persiguen, me encaramo a un árbol, y con eso salvo la vida.

En esta conversación les sorprendió un ruido extraordinario, y el gato gritó:

—¡Alerta, señora Zorra! ¡Ahí vienen los perros y los cazadores! Súbase al árbol conmigo.

—Pero es que no sé subirme a los árboles —dijo la zorra.— Tengo que salvarme corriendo.

El gato desde la copa del árbol en que se había subido con ligereza, vió cómo los perros daban alcance a la zorra y la mataban.

—¡Pobre señora Zorra!— exclamó. Si sólo hubiera poseído una de las mil argucias que dijo poseer seguramente no hubiera perdido la vida.

POLVOS
PRECIOSILLA
de adherencia, sin igual

Círculo Español

Cítase a Junta General Ordinaria para el Domingo 20 del presente, a las 3 de la tarde, en primera convocatoria, y en segunda a las 3 1|2, con el número de socios que asista.

Orden del día: lectura y aprobación de la Memoria y balance anual, elección de Directorio y asuntos generales.
EL SECRETARIO. E.-20

Botería Ripoll

Atiende pedidos de provincias; confección rápida.

PEDRO RIPOLL

112 — ESTADO — 112
Casilla 2368
Feb.-17

A personas

activas y deseosas de aumentar sus rentas, se les ofrece buena oportunidad en importante institución seria y de primer orden.

Escribir:

CASILLA 3444

Zapallar

Espléndido Hotel de lujo, especial para familias

Inaugurado recientemente con toda clase de
HOTEL NACIONAL
comodidades

Pida datos al

Hotel Nacional
ZAPALLAR

PARA LOS NIÑOS

DOS MUÑECAS

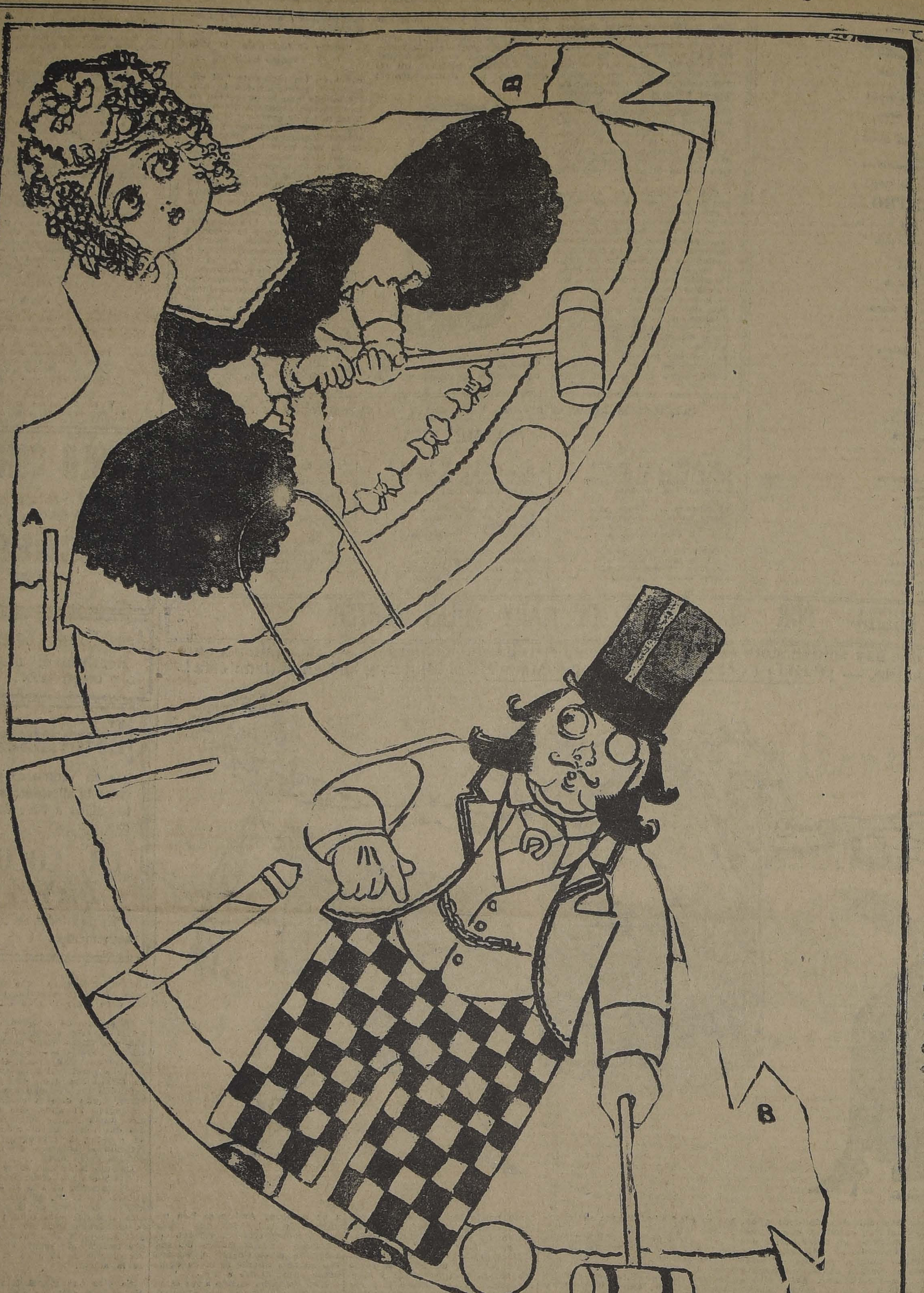

Estas dos figuras son de los tiempos de la Reina Victoria, cuando la sociedad, en vez del shimmy, se dedicaba al croquet.

Recórtense las figuras, después de pegadas en una hoja de cartulina; dóblense e introdúzcase la lengüeta B. en la hendidura A. De este modo, las dos muñecas permanecerán en pie.

Queda a disposición de los lectores el presente grabado, impreso en cartulina, previo importe de sesenta centavos en estampillas.

El abogad
ostr

Paseándose do
orilla del mar,
tra y empezaron
—Yo la he visto
—por lo tanto m
—Yo la he cogid
tengo derecho a q
En esta disputa
allí un abogado al
fallara el asunto.
Este se conform
emitir su opinión,
bres la garantía d
que fuese su fallo
tentos, después dij
—Me parece que
recho a la ostra;
diré entre los dos
ramente satisfecho
Abriendo la ostra
pidamente y con g
tregó a cada uno d
de las conchas vac
—¡Pero usted se h
tra!—exclamaron lo
—¡Ah! Esta es m
por resolver el asu
gado.— Pero he div
queda de una maner
Eso es lo que pa
de a las personas q
tear si acuden al
bunales.

MUEB
de todos estilo
bajísimos, vend
"LA UNIV
Catedral
FRENTE AL C
Damos facilid
pago. Entrega

NECESI
CORTADOR
S
COMPET
Referencias
CASILLA N

JUGO DE U
MARAN
PEDIDOS: TELE

Crem
Arauca
Quita manchas
pinillas y espin
cara.
Pídase en tod
ticas.

KAL
CIGARRIL
EGIPCI
$ 1.

TERM
DE
CHILL
Las mejores d
las que poseen la
tidad de RADIUM
Curan todas la
des.
El viaje es u
dable y bellísimo
La atención es
La cocina espl
Preciosos pano
Música y entre
No hay verane
choso y agradabl
Avise su viaje
Si necesita datos
CASILLA 16. —

EL NUEVO SORTEO DE "LOS TIEMPOS"

PARA EL 20 DE FEBRERO

"Los Tiempos" sorteará entre sus lectores, 20 hermosos premios de considerable valor, para el día 20 de FEBRERO próximo.

BASES

1.o Toda persona que presente cinco cupones de los que aparecen diariamente en la última página de "LOS TIEMPOS", recibirá en cambio un boleto que le dará derecho a entrar en este SORTEO.
2.o El cange de cupones por boletos se efectúa en esta imprenta diariamente, de 9 a 12 M. y de 2 a 6 P. M.
3.o Diariamente, entre los AVISADORES DE LA SECCION ECONOMICOS de "LOS TIEMPOS" se sortearán cinco números. Los nombres de los avisadores favorecidos se publicarán en la misma SECCION ECONOMICOS.
4.o El día 20 de Febrero próximo se procederá al SORTEO de los boletos canjeados por los lectores de "LOS TIEMPOS".
5.o EL ULTIMO DIA DE CANJE DE CUPONES SERA EL 18 DE FEBRERO, HASTA LAS , P. M.

PREMIOS

Próximamente daremos a conocer a nuestros lectores la lista de los premios para este nuevo SORTEO, los que desde luego podemos adelantar son objetos de gran utilidad, así como también de un apreciable valor.

Fábrica Nacional de Sillas "La Gran Rapid" CALLE ANTOFAGASTA E
TRE AVENIDA
CLUB HIPICO

DEPOSITO: CALLE SAN DIEGO 219-C.

TRANVIAS PARQUE Y CLUB HIPICO. — TELEFONO 133 (PARQUE). — DIRECCION TELEGRAFICA: "RAPID"
Esta Fábrica tiene sillas de todas clases, desde SESENTA PESOS DOCENA, hasta TRESCIENTOS PESOS.
No compre sillas sin visitar primero la EXPOSICION PERMANENTE que tiene la "GRAN RAPID", en calle ANTOFAGASTA
Todos sus precios están fuera de toda competencia. Su variado surtido hace que nadie salga de la Fábrica sin comprar.
Sillas de doblar par playas y biógrafos o circos, se hace a $ 5 cada una, la mejor y más resistente en su género.

Estas sillas son de madera de lingue tapizadas en cuero o enjuncadas. Estos precios son puestos en Fábrica.

A provincias se mandan enjavadas recargando 12 pesos por docena.

Señor O. Pinochet L. — Calle Antofagasta 2130.—Sírvase mandarme, sin compromiso para mí, su catálogo de sillas.

NOMBRE ....
CIUDAD ....
CALLE ....

Todo pedido de provincia debe venir acompañado de su valor.

$ 80.00 docena
100.00 docena
Sillas empajadas en estilo colonial
$ 110.00 docena

LA NACION

Santiago, 20 de Enero de 1924

NUESTROS PROBLEMAS AGRARIOS

Sería inútil, al apartar la vista del espectáculo deprimente de la vida política de actualidad para considerar los problemas permanentes y serios de la producción nacional, pretender ocultarse el íntimo e indisoluble nexo que entre una y otros existe.

La desorientación y el desacuerdo político que engendrán los gobiernos débiles e instables están demasiado patentes en nuestra vida económica. Y en la ausencia de eficaces instrumentos legislativos y de administración fomentadores de la riqueza nacional se observa acaso con más crudeza que en parte alguna los efectos de la acción esterilizadora de los partidos que comparten o se disputan la supremacía en la dirección de los negocios del Estado.

En un año agrícola que parece terminar en condiciones generalmente favorables por lo que se refiere a los resultados de la producción en sí misma, la delegación de la Sociedad Nacional de Agricultura que acaba de realizar una jira por el Sur del país ha verificado la existencia de graves e innúmeras dificultades. Las circunstancias climatéricas fueron por lo regular propicias. No ha habido epidemias dignas de consideración en los ganados. Las plagas de los cultivos se han presentado en una proporción mínima, en relación con otros años. Y, sin embargo, se advierte en todas las zonas una considerable depresión, inquietudes, desalientos, producidos casi exclusivamente por factores que la ausencia de una vasta, inteligente y previsora política agraria se encarga de proporcionar.

Abandonada casi por entero a sí misma, la industria fundamental, la más noble y duradera de la economía nacional, se desarrolla laboriosamente, hostigada por las pérdidas y fracasos de los años malos, por la falta de transportes y de mercados fácilmente accesibles en los años de abundancia. Se añade a esto la escasa raigambre y difusión que tienen en nuestro medio los métodos de organización cooperativa que han hecho la riqueza de otros países, en Europa y América, y las dificultades y contingencias propias de esta industria alcanzan proporciones máximas.

Y se pone así de evidencia la falta de ese organismo central del Estado, providente y acucioso, que en muchas naciones de vida económica agro-pecuaria tienen establecido desde antiguo, velando por el desenvolvimiento y el progreso de las industrias rurales. Esa falta de organización de las fuerzas agrarias se debe principalmente a que no interviene como debería en estas actividades el Estado, al que por múltiples razones corresponde el papel del primer cooperador. Ese organismo de que carecemos, y por cuya creación ha dado la opinión pública tantas afanosas batallas, es el Ministerio de Agricultura.

Este Departamento de Estado, de existir en nuestro país con la antelación necesaria, se habría podido anticipar con medidas oportunas a la escasez de brazos que aqueja en la actualidad, y siempre que la pampa salitrera se halla en plena producción, a la mayoría de las regiones agrícolas del país. Se habría preocupado, como lo han hecho los Ministerios de Agricultura de muchos países americanos, de crear y establecer en Chile una apropiada y competente población agraria. Habría podido formar alrededor de los intereses rurales una atracción y una facilidad de trabajo remunerativo que aproximase a ellos a ese inmenso núcleo de población que por ignorancia o por lamentables prejuicios se amontona inactiva y parasitaria en las ciudades, seducida por la perspectiva engañosa de una labor liviana y entre las comodidades de la vida urbana. Como en muchas cosas, hay en ésta un problema de distribución, de adaptación, en el que la influencia cultural del Gobierno, por la acción combinada de los Departamentos de Educación y de Industria, o de Agricultura si lo hubiera, podría resolver en un lapso relativamente breve.

Otro de los problemas cuyas manifestaciones pudo apreciar la delegación de la Sociedad Nacional de Agricultura es el que se refiere a la destrucción de bosques en las provincias australes. Los comisionados presenciaron directamente la bárbara operación de los "roces a fuego", en que la habilitación de unas pocas hectáreas de terreno para los cultivos de más fácil y rápida remuneración implica la pérdida incompensada de enormes extensiones de bosques. La causa de estas destrucciones propias de países de la más rudimentaria organización económica reside únicamente en la falta de transportes y de mercados para la madera. El terrateniente, ante la ninguna perspectiva de utilidad en la corta racional y metódica de los bosques para la producción maderera, se ve en la necesidad de buscar en las siembras de cereales y en la ganadería el provecho inmediato que le es indispensable para subsistir y desarrollar sus negocios. Tal finalidad sólo se obtiene al precio de la destrucción de los bosques. Y anualmente se esfuman por esta razón valores incalculables, a la vez que, paulatinamente, se van transformando las condiciones climatológicas del país.

Sin caminos, y con los existentes por lo general en malas condiciones de servicio; sin hábitos de cooperación, que el Gobierno debería crear y fomentar entre los elementos agrarios; sin medios ferroviarios o marítimos de movilización; con una obra de mano escasa, cara y muchas veces incompetente; sin obras de regadío abundantes y racionalmente construidas para proveer con oportunidad a las necesidades de las distintas zonas; sin ninguno de estos factores fundamentales de fomento y protección para su desarrollo, la agricultura debe contentarse con hacer una vida rutinaria de estagnación, y privada de aportar a la economía nacional y a la prosperidad general del país las riquezas inmensurables que podría producir.

Todo esto es del dominio público; se observa y se experimenta en todos los instantes. Las causas de donde arranca son familiares a la generalidad. Pero sentimos que es nuestro deber repetirlo, insistir en exhibir el problema una y otra vez, y ciento. Porque la experiencia extraña nos muestra que el secreto de la prosperidad triunfal que hoy ostentan países de menores condiciones agrícolas que el nuestro, estuvo en una imperturbable, vigorosa y hasta majadera tenacidad.

LA NUEVA HISTORIA DE ESPAÑA

por RAMON PEREZ DE AYALA

¿Qué es esto de "régimen nuevo"?... — Viejo, más viejo que el otro. — El Mesías-Primo. — La censura: "tengo sobre la lengua el peso de un buey". — El ejército en los "pronunciamientos". — Una voz española que expresa un fenómeno exclusivamente español. — El cacicazgo electoral.

Ramón Pérez de Ayala, uno de los más agudos talentos críticos de la moderna España, da en las presentes líneas un juicio penetrante y claro sobre la actualidad política de su país. Publicado en nuestro eminente colega bonaerense, "La Prensa", este estudio ha visto la luz pública lejos del alcance de la censura del Directorio Militar. Es, pues, la expresión libre e imparcial de un escritor que se ha singularizado por su recio espíritu de independencia. Y nos parece de un precioso valor informativo sobre el verdadero carácter del movimiento que puso término a la "Restauración", y con ella, por un período de duración todavía indefinida, a la vida constitucional española.—N. de la R.

MADRID, Diciembre de 1923.

Habitualmente los periódicos españoles designan con la denominación de "régimen nuevo" el estado político actual. Iniciado el 13 de Setiembre de este año, con la captación subitánea del poder merced al gesto de tafurería, o envite, de un general. Así como en este breve espacio de tiempo, desde el 13 de Setiembre, jamás se alude a la anterior etapa política de muchos años, denominada comunmente en los anales históricos "restauración", sino con el nombre de "viejo régimen".

Parece que la vida de este nuestro pueblo elegido, España, a semejanza de la del pueblo de Israel, se parte providencialmente en dos grandes porciones: la antigua ley de pecado, la nueva ley de gracia, separadas entre sí por un torrente de luz celestial, que corresponde el advenimiento del Mesías (en este caso el Mesías no es el Hijo: es el Primo). Sin embargo, he querido hacer notar al lector, que, a pesar del nombre, el nuevo régimen es el mismo viejo régimen; y, como quiera que la vejez no es sino una acumulación de tiempo y una degeneración de organismos, el viejo régimen actual es más viejo que el viejo régimen anterior.

No he de negar que, aparentemente, la nueva situación política está asistida por el asentimiento de una gran parte de la opinión pública. Computar aproximadamente el área de esta zona de opinión favorable al régimen actual, sería aventurado, sobremanera falible, ya que la rigurosa censura que pesa sobre la espontaneidad del juicio de los ciudadanos (a la censura podría aplicársele, como la definición más adecuada, un verso de Esquilo: "Sobre mi lengua gravita el peso de un buey") impide saber con exactitud cuántos y quiénes son los conformistas con la nueva situación y vice-versa. No basta afirmar, como repetidas veces hace el Directorio, que tiene consigo a todos los ciudadanos honrados e inteligentes. Hasta el presente, en el curso multisecular de la historia, no se ha hallado un canon exacto para medir la honradez ni la inteligencia de los hombres. La honradez es un imponderable humano, y señaladamente un imponderable político. En último término, la honradez es una cualidad heterogénea con la política. Conforme al canon de que cada cual se sirve—especialmente las personas dogmáticas, doctrinarias, autoritarias—es acaso tan mezquina, la proporción de personas honradas e inteligentes que, de atenerse a él, negando el derecho a la vida pública a quienes no cuadrasen dentro de su perímetro, probablemente a la mayoría de los pueblos les ocurriría lo que a Sodoma bíblica. Y entiéndase bien que esto no implica, por mi parte, un pesimismo acerca de la naturaleza humana, sino que subrayo simplemente la diversidad, la riqueza inagotable de criterios que acerca de la honradez, como de todo, forma la urdimbre de la vida; y de aquí el incentivo de la vida.

El derecho a la vida política es esencial a todos los ciudadanos, ya se les tenga por honrados, o bien por personas con cuya moral no coincidimos. A Carlyle le escandalizaba que Judas pudiera tener el mismo peso que Jesús, el peso de un voto, en las decisiones políticas de un pueblo; aludiendo con esto a la equivalencia de cada papeleta en el sufragio o comicio, venga de la persona que venga. En suma esto de si el Directorio Militar cuenta con el apoyo de la mayoría de la nación es indiferente ante el objeto que ahora nos preocupa. Es, a saber, si el régimen actual prosigue siendo el viejo régimen.

Lógicamente, es de presumir que el viejo régimen contaba también con el apoyo de la mayoría, ya fuese este apoyo mediante la voluntad activa o ya un consenso tácito a modo de tolerancia, pues no es imaginable que sin esta condición hubiera perdurado la friolera de cincuenta años.

Retraigámonos ahora a los orígenes de eso que en el breve espacio de una noche se dió en calificar de viejo régimen.

Como es sabido, dos tercios del siglo XIX los malgastaron los españoles en guerras civiles, a mano armada entre liberales y absolutistas; y, en los intersticios pacíficos de aquella querella cruenta, los de ambos bandos se rencillaban entre sí (carlistas con carlistas, isabelinos con isabelinos), subdivididos, atomizados en innumerables partidas, que no partidos. Oficialmente, la gobernación del Estado español perteneció durante todo este tiempo al bando liberal y los absolutistas eran considerados facciosos o rebeldes; pero, como digo, dentro del bando liberal la lucha se mantenía siempre viva, perseverante, y, aunque de ordinario inerme, no pocas veces armada. Toda esta época está poblada de asonadas y "pronunciamientos", palabra esta última que no necesitamos definir, porque ha pasado a todos los idiomas, como expresión insustituíble de un fenómeno exclusivamente español.

El ejército, en unión con la marina, verificó en el año 1868 un pronunciamiento que pudiéramos decir más en alta voz que los anteriores, más a gritos, por lo cual se le llamó revolución y se le puso el sobrenombre de "la gloriosa". Consecuencia de este movimiento del 68 fué el destierro de doña Isabel II de Borbón. Por entonces, como recientemente, se mencionó la escoba, el barrido y la basura. Se acuñó también una frase célebre, célebre por unos instantes: "cayó para siempre la casta espuria de los Borbones".

Prescindiendo de pormenores, ello es que, antes de corrido un lustro, el ejército, que había derribado una dinastía, él mismo, por propio arbitrio, restauró esa dinastía en el trono. Esto fué en los campos de Sagunto: Martínez Campos el restaurador. ¿Asumía este general el deseo o la voluntad de la mayoría de los españoles? Difícil es averiguarlo, en un pueblo como el español, donde predomina el sentido senequista y estoico, el cual consiste en la ausencia de deseos. Ello es que la restauración se constituyó por decisión ejecutiva del elemento armado.

Paremos ahora la atención en este punto de esta nueva etapa: la restaurada de la dinastía borbónica, con sus estigmas, vicios de origen, o, si se quiere, características, fué obra del Ejército.

Los estadistas, a la sazón incipientes, de acuerdo con el ejército, que los había incubado, concibieron vestir a España conforme a un patrón moderno, que le hiciese posible participar, sin aparente y chocante desentono, en la comunidad internacional de las naciones cultas. España necesitaba ser, o cuando menos mostrarse como una nación de estructura democrática y con un régimen parlamentario. Se distribuyó pues, el territorio de la Península en particulas y cada cual elegía su representante en Cortes. Se ensayó con simulada seriedad, el aparato cívico del sufragio universal; pero sucedía que en las grandes capitales y circunscripciones predominaban la ideología y el sentimiento republicanos. Como en estos núcleos extensos de población es imposible desfigurar la expresión de la opinión pública, a fin de contrarrestar el triunfo de las ideas republicanas en los comicios, a los estadistas de antaño, se les vino a las mientes una industria sobremanera aguda y peregrina: inventar una maquinaria de sufragio rural, cuyo producto, en diputados de la nación, fuera ni más ni menos el que el Gobierno Central de antemano determinaba. De aquí viene lo que en términos electorales se dice en España el "encasillado". Para la eficacia y máximo rendimiento de esta maquinaria rural, el Gobierno había menester, en cada punto, de un representante, no solamente de toda confianza, sino adornado de ciertas virtudes— virtud en el sentido que la entendieron los griegos y los hombres del renacimiento, audacia, valor, personal, astucia, resistencia.—Este representante rural del Gobierno de Madrid fué el cacique. Aún así y todo, el cacique, frente a la hostilidad posible de todo un pueblo, no hubiera podido valerse. El apoyo oficial, limitado a la política y a lo burocrático, no hubiera sido suficiente para mantenerle su estabilidad. Era menester algo más: que tuviera a su disposición la fuerza. En efecto, las falsas elecciones rurales durante un período de cincuenta años, el de la restauración, o viejo régimen, se han hecho bajo la égida de fuerza pública, de las armas. Generalmente de la guardia civil; pero, no pocas veces, del propio ejército. (Ha de advertirse que aún cuando lleva este adjetivo de civil, ese instituto de la guardia civil es un órgano de estructura militar y está incorporado al ejército).

Puede sustentarse, por lo tanto, sin hipérbole, la opinión de que el cacique español es obra del ejército español.

Naturalmente, los hombres de contextura liberal y progresiva no podían mostrar su conformidad ante el hecho de que el ejército que en todos los países cultos está restringido a una función de defensa exterior, se empleara en menesteres de policía, y lo ocuparan en ejercer coacción política. Dada la disconformidad era inevitable que se manifestase claramente. Cierto, pensaba la opinión reflexiva, que, si a ese ejército se le emplea en funciones incompatibles con su naturaleza y finalidad, se le va haciendo degenerar insensiblemente, y en la ocasión oportuna y urgente, acaso sea incapaz para llenar su función específica. De hacerse pública esta crítica, tan fundada en razón y en la lógica inmanente de las sociedades humanas, inevitable sería que un sector ciudadano, aquel más afecto a la libertad del pensamiento y a la necesidad de expresarle, habría de menoscabar la autoridad social del ejército y aún enfrentar con él, de forma agresiva. Y así sucedió, en diversos lugares y coyunturas.

Acudieron a remediar este daño los políticos, quienes, como hemos dicho, estaban incubados por el propio ejército, y al cual los unía una especie de gratitud filial. El remedio más llano, que se le hubiera ocurrido a la más simple mentalidad, consistió en dictar una ley de excepción, llamada "de jurisdicciones", mediante la cual se declaraba al ejército inviolable; y todo conato de juicio crítico acerca de esta poderosa institución, aún el juicio más morigerado y sesudo, se castigaba con penas severas, cometiendo el proceso a los códigos de justicia militar.

Esto nos lleva a hacer, al paso, una rápida glosa. El Gobierno constituído en cualquiera nación es un resultado pasivo de la vida social. Está el Gobierno en relación con el pueblo de la propia suerte que la epidermis con los músculos: a músculos desmedrados, epidermis flácida; a músculos fuertes y henchidos, piel tersa y rotunda. Con razón se ha dicho que cada país tiene el Gobierno que merece. Como, al fin y al cabo, el ejército, en cuanto institución oficial, participa también de los caracteres de un Gobierno, podría sustentarse que el ejército español, a igual del Gobierno español, guardaba absoluta correspondencia con el estado social. Sin embargo, esta opinión no es certera. Desdichadamente, en un juicio comparativo de órganos y funciones específicas, cualesquiera que sean sus cualidades intrínsecas (1) de excelencia (y en el ejército español hay muchas sobremanera insignes) nuestro ejército, hay que declararlo con dolor, ha sido, desde hace tiempo, el que con más frecuencia ha fallado en la función que le está encomendada. La razón es obvia. En España hay libertad de juicio para todas las cosas divinas y humanas; se puede negar, en letra de molde, la existencia de la Santísima Trinidad; pero no se puede poner en tela de juicio, so pena de salir prisionero para un castillo, por muchos años, que el General X. en tal circunstancia, frente al enemigo, ha demostrado deficiencias de preparación técnica o de corajo humano.

R. P. de A.

---

(1) Las cualidades vitales del ejército español, las permanentes, que en definitiva son las que cuentan, acreditan una virtud inmarcesible de primacía, que hasta los adversarios ocasionales acatan. Poco después de nuestro desastre en Cuba, estando yo de asiento en Londres, leí una voluminosa obra—tres tomos— acerca de la campaña cubana del improvisado ejército norteamericano, en Cuba, escrita por un comandante, de apellido Sargent. Jamás se me olvidará esta frase de ella: "el soldado español es el mejor del mundo, por su valor, disciplina, sobriedad y ánimo de sacrificio. Frente a tales soldados hubiera sido, al ejército norteamericano, imposible tomar la plaza de Santiago de Cuba, de haber existido en la oficialidad del ejército español la más mínima vislumbre de sentido común". Nuestro ejército— lo vital — el soldado, sigue siendo el de los tercios de Flandes el del Gran Capitán, pero sin gran capitán.

CASAS - SITIOS - QUINTAS
PROPIEDADES DE RENTA
Vendemos los siguientes

5 EN HUERFANOS
12 EN DELICIAS
7 EN COMPAÑIA
5 EN CATEDRAL
3 EN MONJITAS
4 EN FORESTAL
3 EN RIQUELME
2 EN STA. LUCIA
4 EN MERCED
5 EN A. PRAT
9 EN EJERCITO
8 EN AV. ESPAÑA
4 EN REPUBLICA
10 EN V. MACKENNA
6 EN GALVEZ
3 EN DIECIOCHO
10 EN SAN DIEGO
10 EN SAN PABLO
8 EN CASTRO
7 EN DIEZ DE JULIO
6 EN RECOLETA
5 EN ECHAURREN
3 EN AHUMADA
5 EN STA. ROSA
8 EN BANDERA
4 EN PUENTE
2 EN ESTADO
3 EN NATANIEL
6 EN AGUSTINAS
5 EN MORANDE
9 EN BARRIO ESTAC.
72 CASAS EN DISTINTAS CALLES
63 QUINTAS Y CHALETS
30 EN VIÑA DEL MAR
20 EN CARTAGENA

ALEJANDRO GREENE CRUZAT
Sección Propiedades Urbanas
Oscar Greene Valverde y Jorge Guzmán Palacios
Teatinos 86.— Casilla 3722

VENDO

$ 400,000, EN ESPLENDIDA SITUACION.— Residencia moderna.— Piezas de recibo en los bajos. En los altos, 8 dormitorios, 3 piezas de baño. Garage. Dependencias. Jardín. Superficie del terreno 1,400 metros cuadrados.

$ 350,000, AVENIDA VICUÑA MACKENNA.— Chalet de dos pisos. Sólida construcción de ladrillos.— Bajos: salón, sala, escritorio, comedor, vestíbulo, dependencias. Altos: 5 dormitorios, 2 piezas de baño, pieza guardarropa. Garage. Jardín a la calle; gran huerto. Superficie del terreno: 3,023 metros cuadrados. Deuda Caja Hipotecaria: $ 120,000.

$ 225,000, EJERCITO, ESQUINA.— Casa habitación y renta; dos pisos. — Bajos: consta de 2 salones, escritorio, comedor, 5 dormitorios, pieza guardarropa. Garage, jardín a la calle; gran huerto.— Altos: salón, parquet importado, escritorio, comedor, hall, 5 dormitorios, 2 piezas baño, 4 dependencias. Deuda Caja Hipotecaria.

CARLOS OSSANDON B.
168 — BANDERA — 168

Viña San Pedro
(J. G. Correa Albano)
EL MEJOR VINO

VINOS
ERRAZURIZ-PANQUEHUE

Sólo para paladares delicados.
Pida estos exquisitos vinos al agente en Santiago.

LUIS GONZALEZ Z.
SANTA ROSA 835.—TELEFONO 464, MATADERO

LABORATORIO CLINICO
— DEL —
Dr. Leonidas Corona T.
AUTOVACUNAS
Delicias 868. — Teléfono 2483
Reacción Wasserman. Sección crónicas.
Tratamiento de la bronquitis de Química. Sección de Bacteriología.

Compro Propiedades al contado
Casa con renta, barrio Providencia. Propiedad de renta central, hasta $ 300,000.
CASILLA 1864

TENEDOR de LIBROS
Importante casa comercial necesita un tenedor de libros competente, con buena letra y que sepa escribir a máquina.
Dirigirse con copias de certificados a
CASILLA 120 - D
Santiago

La Sociedad Comercial de Agricultores

Avisa a sus clientes que según convenio con los señores Ureta y Cía. éstos han tomado el local donde se efectuaban los remates semanales de FRUTOS DEL PAIS y en donde ellos seguirán haciendo los remates los días Lunes.

No se va a poder...

EL ABUELO.—Parece que este año no se va a poder ir a veranear al campo...
LOS NIÑOS.—No importa, abuelito; siempre que nos lleve a Ramis Clar, a tomar helados con pasteles, todos los días...

PROPIEDADES AGRICOLAS
ORDENES NUEVAS.--VENDO

80 cuadras planas totalmente regadas en el camino a San Bernardo a 20 minutos en auto de Santiago, suelos de primera clase, buenos para todo cultivo, sin edificios. Esta propiedad está rodeada de poblaciones y, por lo tanto, puede dedicarse también al mismo objeto.
PRECIO: $ 800,000 con facilidades

50 cuadras planas, regadas en Santiago Norte, con buenas casas, galpones, bodegas, posesiones para inquilinos, arboleda frutal, jardines. Está toda alfalfada y por su cercanía a Santiago se presta para cultivo intensivo y lechería.
DEUDA: $ 100,000. — PRECIO: $ 350,000

2 hectáreas en Quilicura con linda arboleda, viña de uva escogida, gran esparraguera, alcachofal, con buenas casas, posesión para empleado y bien regada. Se vende con los útiles de labranza, un gran gallinero y enseres.
PRECIO: $ 40,000

1,000 hectáreas de buenos suelos planos en la provincia de Concepción, próximo estación, con buenas casas, galpones, bodegas, posesiones para inquilinos. Las tierras son muy buenas para todo cultivo, pastosas, buenas para ganado lanar y 200 hectáreas de rico suelo migajón, especial para chacarería y engordas; hay varias caídas de agua que pueden utilizarse para industrias, montes, plantaciones de álamos, arboleda y frutillar.
DEUDA: $ 50,000 al Banco Hipotecario
PRECIO: CON FACILIDADES, $ 200,000

BENJAMIN UNDURRAGA L.
HUERFANOS 1059. — CASILLA 752

GRAN OCASION
Vendo espléndida propiedad 3,000 metros, con edificios y galpones a un paso de la estación ÑUÑOA en la Avenida Matta.
Esta propiedad por su ubicación es espléndida para barraca, depósito de casa mayorista o para instalar industria o fábrica.
PRECIO: $ 100,000
BENJAMIN UNDURRAGA L.
HUERFANOS 1059. — CASILLA 752

PLATANOS
SOCIEDAD IMPORTADORA DE FRUTAS TROPICALES
EDMUNDO ADRIASOLA Y Cía.
21 de Mayo 849
FRENTE MERCADO CENTRAL

Bronce y Cobre
en barras, planchas y tubos, ofrece en todas dimensiones
Fundición LIBERTAD
LIBERTAD 53 y 58

GRAN HOTEL "LAS CRUCES"
INAUGURADO ESTE AÑO
Maravillosa situación a orillas del mar. Carros a la puerta. Cocina de primer orden. Dirigirse a su gerente:
EMILIO CHEYRE, CARTAGENA — LAS CRUCES

Oficina Técnica de Ingeniería
RAFAEL TORREBLANCA
INGENIERO - JEFE
Se encarga de todo trabajo de ingeniería y estudio y organización de cualquier negocio de esta naturaleza.
Cuenta con ingenieros y técnicos especialistas en los ramos de electricidad, minas, arquitectura, concreto armado, regadío, obras marítimas, ferrocarriles, agricultura e industrias.
Galería Alessandri 30.—Casilla 3952.—Teléf. 1349

JUAN SERENDERO B.
Moneda 1128. – SANTIAGO. – Casilla 3778.
CONTRATA:
SEGUROS SOBRE HIPOTECAS
DOTALES PARA NIÑOS
SEGUROS SOBRE LA VIDA
SEGUROS COLECTIVOS, Etc., Etc.
Pida tarifas y condiciones.

De Aguirre Luco Hnos.
CONCHALI
Santiago, 13 de Diciembre de 1923.
Señores
CORREA Y CIA.
PRESENTE.
Muy señores míos:
Nos es grato comunicar a ustedes nuestra impresión sobre el alimento fabricado en ese establecimiento. Desde el 18 de Abril de 1922 hemos estado usando en Conchalí el concentrado "Weeds Food" en la alimentación de nuestra lechería, y el resultado ha sido bastante satisfactorio. Las vacas lo comen con agrado y se nota un aumento en la producción de leche.
Podemos, pues, certificar, con la experiencia de dos años, que esto alimento reemplaza con ventajas, por la calidad y precio, a cualquier otro concentrado.
Sin más somos de ustedes Attos. y SS. SS.
AGUIRRE LUCO HNOS.

Los muebles y las obras de carpintería quedan como nuevos usando
Tinte de Lustre
SAPOLIN
Rechácense imitaciones de calidad inferior.
Representantes para Chile:
LAFARGUE, SINNOT & Cía.
CASILLA 308. — VALPARAISO.

LA CONVENCION DEMOCRATA DE VALDIVIA

LA OPINION DEL DIRECTOR GENERAL POR RIO BUENO DON LUIS PLANELLS

El Director General del Partido Demócrata por Río Bueno, señor Luis Planells, nos ha enviado el siguiente telegrama, relacionado con la Convención celebrada en Valdivia el 13 del presente mes:

"TEMUCO. — "La Nación" — La Convención Demócrata de Valdivia celebrada el Domingo 13 del presente, carece de seriedad y prestigio moral por la forma en que se efectuó.

Los elementos serios del Partido Demócrata de la provincia de Valdivia y muchos de los convencionales asistentes, no aceptan este conato de Convención, ni sus conclusiones.

Esperan que el Directorio General, con toda energía, enriele la situación del Partido en la provincia de Valdivia, mandando una Comisión.—(Firmado). — **Luis Planells.** Director General por Río Bueno".

CENTRO DEMOCRATA DE SANTIAGO

RECTIFICANDO ERRORES DE UNA VERSION

El señor Humberto Meza A., Vice-Presidente del Centro Demócrata de Santiago, nos dice lo siguiente acerca de la versión publicada el 19 del presente:

"No me extrañan las numerosas inexactitudes que contiene la versión de lo ocurrido en la asamblea del 17 del presente, porque la Secretaría está acéfala y la sirven incidentalmente los señores Benjamín González y Guillermo Izquierdo, los mismo que actuaron en los debates de la Convención de Victoria, desarrollados en el Centro, y vigorizaron con sus llamativas publicaciones los trabajos de los actuales candidatos unionistas, señores Morales y Lefevre".

"Sin embargo, en defensa de la honradez que debe presidir todos los actos de la juventud, voy a recordar algunos hechos, inteligentemente olvidados en la versión, que prueban la absoluta incorrección de los procedimientos del Presidente del Centro".

"Y para ser más claro, procederé por comparación:

1.o "La versión dice: Los señores Isaías Peña solicitan segunda discusión, petición que la Mesa no pudo poner en práctica por cuanto reglamentariamente necesita un número determinado de socios; (diez según se afirmó en aquella ocasión por los señores Eliodoro Estay y Serafín Soto).

"Al respecto, el art. 28 del Reglamento dice a la letra: **"Todo socio** podrá pedir segunda discusión para el asunto en debate.

2.o "El señor Presidente proclama la votación dando por aprobado el proyecto por 16 votos contra 13 y algunas abstenciones", dice la versión

"Mientras tanto, el órgano oficial para estos trabajos en toda institución el Secretario, declaró a la asamblea 13 contra 13, a pesar de que en la lista de nombres que llevaba, no había computado varios que personalmente me propuse señalar. Esto último no pude hacerlo, porque el señor Presidente destruyó el resultado de la votación, lo que impidió más tarde probar legalmente la falsedad de la votación y produjo los incidentes que la versión llama desórdenes y que no fueron otra cosa que procedimientos enérgicos destinados a impedir los abusos del Presidente".

"3.o El señor Ismael Gamboa reclamó del procedimiento de la Mesa y el señor Presidente anunció que consultaría a la Sala al final".

"Olvidaba este caballero que el art. 18 dispone que "se consultará inmediatamente a la Sala; y se despreocupó que por fin no la consultó".

"Y por último, y en esto hay una ironía muy fina, el señor Presidente lamenta que "comience en el seno del Centro a practicarse métodos para impedir votaciones y perturbar debates que no son propios de la juventud culta..."

"**El voto de protesta por la actitud de S. E., fué rechazado;** el Presidente del Centro y sus partidarios trataron a toda costa y por cualquier medio de hacerlo aprobar; ahora no les queda otra actitud que consolarse y disponerse a que en la sesión próxima una mayoría abrumadora les enseñe que "no deben practicarse métodos para impedir votaciones y perturbar debates"; en una palabra, aprender a salir derrotados.— (Fdo.) **Humberto Meza A".**

CON EL SEÑOR ENZO CASTRO

Por su parte el señor Enzo Castro nos ha expuesto lo siguiente:

"He leído en los diarios de hoy con estrañeza la versión oficial del Centro Demócrata de Santiago, nos dice, en que da por aprobado con 16 votos a favor y 13 en contra, más dos abstenciones, el otro presentado contra S. E. el Presidente de la República, protestando del famoso telegrama enviado al Sur.

"Cuando el Presidente del Centro anunció este resultado en la sesión última, se produjo un bochornoso incidente porque claramente se veía que la votación había sido adulterada por la Mesa Directiva.

"Pero debido a la enérgica actitud de la corriente aliancista, especialmente de los señores Tegías, Meza Gaete, Ursich, Peba, Arce y el que habla, el escrutinio fué hecho nuevamente con un resultado de 13 por la afirmativa y 13 por la negativa más una abstención. En empate no se puede computar un voto en blanco y como no hubiera mayoría la votación fué anulada.

"Esta es la verdad y desmiento categóricamente lo aseverado en la versión oficial publicada hoy por la Secretaría que es la autora del voto que niega la adhesión de la juventud demócrata a S. E. el Presidente de la República.

"Puedo manifestarles, finalmente, que en la sesión extraordinaria del Lunes próximo presentaré una censura a los secretarios que tergiversan en desprestigio nuestro, asuntos de grande interés público.

"**La inmensa mayoría de la juventud demócrata apoya ardorosamente al Excmo. señor Alessandri que encausa nuestras legítimas aspiraciones y anhelos.**"

A Bío-Bío

Por el nocturno de ayer se dirigió a Bío-Bío, el presidente del Partido Radical, señor don Remigio Medina.

A Malleco

El senador don Luis Enrique Concha, acompañado del diputado don Ramón de la Vega y del candidato a diputado por Mariluán, don Juan Araya Escón, partieron ayer tarde a Malleco, para asistir a la Convención Provincial del Partido Demócrata que debe inaugurarse hoy en la ciudad de Victoria.

LOS RUMORES SOBRE UNA POSIBLE CONVOCATORIA AL CONGRESO

Tema de vivos comentarios han sido, durante el día de ayer, en los círculos políticos de la capital, los rumores acogidos por los diarios de Valparaíso, en el sentido de que sería posible que la Comisión Conservadora, en su sesión del Martes próximo, acordara la convocatoria al Congreso.

Estos rumores habrían tenido como base las declaraciones hechas a la prensa por el Senador y Presidente de la Comisión Conservadora, señor Guillermo Rivera.

Como se recordará, se encuentra pendiente en la Comisión Conservadora un voto presentado por el Senador señor Barros Errázuriz, en la última sesión de la Corporación, según el cual se pide la convocatoria al Congreso por un período extraordinario de sesiones.

Este voto, que quedó para segunda discusión, procedería votarlo en la primera sesión, o sea la del Martes próximo, en el caso de que sus miembros den el número reglamentario para sesionar.

LA COMISION UNIONISTA

En comunicación dirigida por el Senador señor Rivera a los señores Aguirre Cerda y Claro Solar, les pedía obtuvieran de sus respectivas combinaciones políticas, la designación de comisiones que, de acuerdo, procedieran a estudiar las proposiciones cambiadas entre la Alianza Liberal y la Unión Nacional.

El Comité Ejecutivo de la Alianza designó ya su comisión, no así los dirigentes de la Unión.

Según se nos informa, estos últimos no procederán a nombrar dicha comisión, por cuanto consideran que toda gestión ha terminado, a raíz de la carta contestación de don Luis Claro Solar a don Guillermo Rivera.

Los dirigentes unionistas tomarían también en cuenta el hecho de haber expirado el 18 del presente mes los plazos reglamentarios para efectuar las reformas constitucionales solicitadas.

COMISION CONSERVADORA

Como se ha anunciado, la Comisión Conservadora ha sido citada a petición del número reglamentario de miembros, a sesiones para los días Martes, Miércoles y Jueves de la próxima semana.

En los círculos políticos existe la impresión de que estas sesiones no se efectuarán, dadas las declaraciones que precedieron a la gestión del señor Rivera, en el sentido de que si ella fracasaba, los representantes de la Alianza Liberal no concurrirían a la Comisión.

COMITE EJECUTIVO ALIANCISTA

El Comité Ejecutivo Aliancista se reunirá mañana Lunes o el Martes, antes de la hora de sesión de la Comisión Conservadora, con el objeto de estudiar y decidir la actitud que han de adoptar los miembros aliancistas de esa Corporación.

Como se sabe, representantes de la Alianza Liberal son los señores Guillermo Rivera, Francisco Garcés Gana, Carlos Alberto Ruiz, Domingo Durán, Héctor Arancibia Laso, Abraham Leckie y Luis Enrique Concha.

JUNTA EJECUTIVA LIBERAL DOCTRINARIA

De orden del señor Vice-presidente, don Francisco Garcés Gana, se ha citado a una reunión a la Junta Ejecutiva del Partido Liberal Doctrinario, para mañana Lunes a las 6 de la tarde, en el Club Liberal.

Se ruega a los miembros de la Junta que no hubieren recibido citación, se sirvan concurrir a la reunión.

LA COMITIVA UNIONISTA LLEGO AYER A LA CAPITAL

LOS ELEMENTOS ALIANCISTAS ORGANIZAN UNA CONTRA MANIFESTACION, RESULTANDO ALGUNOS HERIDOS

En la tarde de ayer, a las 7 1|3, llegó a la capital la comitiva unionista que preside el señor Emilio Tizzoni, y que, formada por los señores Conrado Ríos Gallardo, Luis Merino y Luis Pérez Gacitúa, ha recorrido la región Sur del país en jira política.

EN LA ESTACION ALAMEDA

Minutos antes de la hora indicada, los andenes de la Estación Central se encontraban ocupados por un numeroso público, en su mayoría aliancistas, que acudía a recibir la comitiva.

Llegado el convoy, se supo por un orador improvisado, que el señor Tizzoni y algunos otros miembros de la comitiva se habían quedado en San Bernardo, y que llegarían a la capital en el tren llamado Larraín Alcalde, que llega a la Estación Alameda un cuarto de hora después.

En aquellos momentos hizo irrupción en los andenes una po- [illegible] de atronadores vivas a la Alianza Liberal y a S. E. el Presidente de la República.

El clamoreo en la Estación fué enorme; por uno y otro bando se vivaban a los respectivos partidos, sin llegarse, felizmente, a las vías de hecho.

LA LLEGADA DEL SEÑOR TIZZONI

Faltando un cuarto para las 8 de la noche, llegaba a la Estación el tren que conducía al señor Tizzoni y resto de la comitiva, haciendo su entrada en medio de una calurosa manifestación, en la cual se encontraban los gritos contrarios de ambos bandos políticos.

En medio de un espantoso vocerío, descendieron ambos caballeros del tren, siendo tomados de inmediato en andas por sus partidarios, y organizándose la columna que debería llevarlos hasta el centro de la ciudad. En estos momentos, los partidarios de la Alianza Liberal se hicieron presentes con grandes aplausos y vivas a S. E. el Presidente de la República y a la Alianza Liberal.

Sin pasar más adelante los hechos, a pesar de encontrarse los ánimos un tanto acalorados, la columna unionista salió a la Plazuela de la Estación, siendo recibida con espantoso bullicio, en medio de una estridente silbatina de los aliancistas y de los gritos, por la otra parte, de ¡¡Viva Tizzoni!! ¡¡Viva la Unión Nacional!!

Organizada la columna, los manifestantes se dirigieron por la calzada de la Alameda hacia el centro de la capital, llevando a la cabeza al señor Tizzoni, quien iba levantado en hombros por sus amigos.

Cuando la columna había apenas recorrido una cuadra, numerosas piedras cayeron sobre ella, produciéndose un desbande general y provocando el momentáneo abandono del señor Tizzoni por sus partidarios.

La enérgica intervención de la policía, que dividió a los manifestantes en dos bandos, uno por la calzada y otro por el centro de la Alameda, logró calmar los incidentes, no así el griterío, que era ensordecedor.

Al paso de la columna, medio desorganizada ya por las piedras que a menudo caían sobre ella todas las tiendas contribuían al bullicio general al correr las cortinas en previsión de lo que pudiera suceder.

A la altura de la calle Vergara, los manifestantes habían disminuído considerablemente, y al llegar al centro de la capital, donde la manifestación debía disolverse, los acompañantes del señor Tizzoni apenas llegarían a un centenar, sin contar a un numeroso grupo de aliancistas que no cesaban en sus silbidos y pifias.

Llegados al centro, la manifestación unionista se disolvió en medio de la encontrada gritería de ambos bandos.

ALGUNOS CONTUSOS

Como resultado del choque entre ambas corrientes, resultaron numerosos contusos, la mayor parte aliancistas.

Así hemos sido informados resultaron heridos los señores Luis de la Fuente, Rodolfo Machuca Lira y Manuel 2.o Calderón González.

Quedó herida también en otro encuentro, la señora Cupertina Calderón viuda de Galarce, que transitaba por la calle en los momentos que pasaban los manifestantes.

Fué conducida a la Asistencia Pública.

Después de disueltas las manifestaciones, se presentó a nuestra imprenta el señor José Romero, que también resultó herido, y nos expresó que en Bandera esquina de Alameda había recibido un golpe de laque de un manifestante unionista.

DESMENTIDO A "EL MERCURIO"

En la Secretaría de la Presidencia de la República ha recibido el siguiente telegrama, cuya reproducción se nos solicita:

"Talca.—La información de "El Mercurio", sobre la manifestación unionista, es una burda falsedad, que sobrepasa a las exageraciones de los propios diarios conservadores locales. Dice, por ejemplo, que al almuerzo que aquí se ofreció a la comitiva unionista concurrieron setecientas personas, cuando el diario "El Día", órgano de la juventud católica, publica la lista de todos los asistentes, y suman 128 personas, todas las cuales son designadas nominativamente. El diario "La Mañana", que se distingue por su agresividad contra S. E., dice hoy que los unionistas fueron recibidos por 200 personas, y 500 hombres a caballo.

"Como S. E. puede ver, los propios diarios afectos a la Unión Nacional no han podido falsear los hechos, como lo hace "El Mercurio", debido a que el fracaso fué tan desconcertante para los unionistas, que no les fué posible negarlo.

"Las informaciones de "El Mercurio" le son proporcionadas por su corresponsal en ésta, don Eduardo Contardo, Director de la Penitenciaría, porque aquí no sólo debemos soportar que empleados públicos como el aludido, sean abiertos enemigos de S. E., sino también asuman cargos de corresponsales de diarios con el principal y único propósito de enviar informaciones falsas y erradas, y encaminadas a producir molestias en el ánimo de V. E."

ENERO 21 1924

LIGA PROTECTORA DE ESTUDIANTES PRIMARIOS

$ 40,000.00 EN PREMIOS

Agentes en toda la República, y en Santiago en los principales establecimientos comerciales, OFICINA CENTRAL HUERFANOS N.o 1372. — Casilla 3182, Santiago.

QUINTO $ 2. ENTERO $ 10

E—21

"LA BOMBONERA DEL BOULEVARD"

EN DISCOS "VICTOR" N.o 77092

Shimmy de gran moda, conocido comunmente con el nombre de "LO HAGO MAQUINALMENTE" lo acabamos de recibir impreso magistralmente por la célebre orquesta INTERNACIONAL.

Entre otros hemos recibido también los siguientes:

N.o 77095. Canción de la Primavera, por la Berta Singerman
Pastoril, por la Berta Singerman.
N.o 77094. Marcha Triunfal, por Berta Singerman
Una hera de Alegría y de Locura, por Berta Singerman
N.o 88113. MADAME BUTERFLY. Un bel di vedremo, por la Farrar.
N.o 74774. Ay-Ay-Ay, por M. Fleta.
N.o 74039. LA MARSEILLAISE, por Marcel Journet.
N.o 88340. Rigoletto. Povero Rigoletto!, por Amato.
N.o 74167. SERENADE (Schubert), por M. Elman.
N.o 19035. Bambalina, Fox-Trot.
Lady Butterfly, Fox-Trot.
N.o 7391. Fray Mocho. Tango.
Negrita, Tango.
N.o 73992. Sollozos, Tango.
Poloca mia, Tango.

y otros de gran novedad y atracción.

Rogamos hacernos una visita de inspección, pues hemos recibido una gran remesa de discos tanto en bailables, instrumentales, etc., que nos estaban faltando por algún tiempo y que constituirán una sorpresa para usted.

Comerciantes "VICTOR", al por mayor y menor:

Curphey y Cía. Ltda.

Victor

SANTIAGO, AHUMADA, ESQ. AGUSTINAS.—VALPARAISO, ESMERALDA 99

A DON ENRIQUE ZAÑARTU PRIETO

No leo los artículos de Enrique Zañartu Prieto o suelo en ratos perdidos hacerlo a trozos saltados; pues su estilo rampión y cansado, a fuer de pretencioso, y su falta de sinceridad no proporciona atractivo alguno. Mas, como la mirada del país se encuentra fija en estos momentos en Zañartu Prieto a causa de los salvajes crímenes consumados en Yumbel con el auxilio de los inquilinos de su fundo "Colicheu", he cuidado en esta ocasión de buscar sus producciones periodísticas para imponerme de cuál sería su defensa.

Hoy la he leído: consiste únicamente en su esfuerzo para el insulto calumnioso. ¡Vive de eso!

Es una táctica vulgar, que a nadie engaña, la de esquivar el bulto, trabándose en polémica sobre hechos personales del acusador de delitos públicos y ajenos por entero a la cuestión debatida, para desorientar así la opinión y para distraer la pluma del acusador en otros objetivos. Ejemplo: el telegrama puesto a Temuco para atentar contra la vida de la juventud unionista en jira de propaganda, telegrama que se ha tratado de inmunizar bajo un montón de palabras encaminadas, no a explicar satisfactoriamente el telegrama si no a injuriar a quienes lo denunciaron al país, acusándolos de violadores de la correspondencia privada. Otro ejemplo: los crímenes de Yumbel, de los cuales cree Zañartu Prieto que puede salir cómodamente con algún insulto dirigido asimismo al acusador.

Porque en su artículo nada nos dice Zañartu Prieto que valga una mediana defensa. Pasa por sobre ascuas que lo queman, sin detenerse ni un instante—¡qué había de hacerlo!—en el acta de horrorizada protesta del foro penquista, ni en la sentencia de censura de la Ilustrísima Corte de Concepción, ni en el llamado a Santiago al Gobernador de Rere, ni en la licencia nominal concedida al Prefecto de Yumbel, ni en la conducta funcionaria del Juez. Ni siquiera dice una palabra de por qué el diputado señor Collao hizo cortar los hilos del telégrafo y teléfonos, de por qué asumió el mando supremo del departamento, encabezó a la policía fiscal y la dirigió conjuntamente con el inquilinaje del fundo "Colicheu" contra el abogado don Manuel J. Bastías y contra el presidente conservador.

En cambio mira a todo lo largo de mi vida, escudriña con frente ardorosa todo mi pasado y mi presente, limpios de manchas y claudicaciones; y concluye creyendo haber encontrado a través de los cuarenta y siete años de mi vida, un hecho que, retorciéndolo, pudiera darle los caracteres de un insulto. Dice, pues, que hace muchos años tuve con él una entrevista en su diario "La Mañana" para explicarle las razones que obraban a mi favor en lo relacionado con los operarios de maestranza, a quienes yo les cobraba una colma. Pero guarda cuidadoso silencio acerca del resultado de esa entrevista y que no fué otro que su convencimiento pleno, que me manifestó de mi absoluto derecho para cobrar, no la colma como él ahora le califica, sino mis honorarios de abogado por servicios profesionales que presté; honorarios que fueron convenidos libre y espontáneamente por ambas partes contratantes a la luz del día por escritura pública; y no sigilosa, ocultamente, como se pacta la colma; y servicios profesionales que incidieron en una causa llena de justicia y honradez para los operarios que defendí; y no en una causa inmoral o vituperable en que procede la colma.

Y hasta tal punto fué el convencimiento de Zañartu Prieto de la absoluta corrección de todo, que puso a mi disposición las columnas de "La Mañana", de las cuales usé en numerosos artículos durante dos o tres meses. En la Biblioteca Nacional se encuentra la colección de ese diario, correspondiente al año mil novecientos diez, en cuyo último trimestre aparecen mis artículos bajo mi firma.

¿O es que Zañartu Prieto rebajaba el nivel moral de su diario, poniéndolo al servicio de un colmero y no de un abogado honorable que defendía su causa y sus honorarios limpios y honrados, después de haber visto él, como lo confiesa, toda la documentación en una conferencia llevada hasta los más mínimos detalles y que duró hasta las cuatro de la mañana, como él mismo lo recuerda? Imposible es tal relajación, porque no lo habría tolerado don Alfredo Yrarrázaval Zañartu, dueño también de ese diario, caballero incapaz de incorrección alguna. Este solo hecho, cuya comprobación señalo que está en la Biblioteca Nacional e indico el año y los meses, evidencia la manifiesta calumnia actual de que Zañartu Prieto se vale para pretender escapar por el portillo de las responsabilidades en los delitos de Yumbel, que le afectan.

Guarda también silencio Zañartu Prieto acerca de que el Consejo de Defensa Fiscal, por la unanimidad de sus abogados dictaminó ampliamente a mi favor; que el pundonoroso Ministro de Industria, don Beltrán Mathiew expidió con conocimiento pleno de los hechos y de todos los antecedentes, la orden administrativa de pago, también a mi favor; que los propios operarios, mis clientes y defendidos, fueron a su vez mis primeros y dignos defensores y exigieron al Gobierno que se respetasen mis honorarios y que así también lo manifestaron públicamente, yendo en Valparaíso en desfile de miles de obreros tanto a la Intendencia como a los diarios a dejar constancia de esa voluntad, como también ocurrió en desfile de miles de obreros en Concepción, en Temuco en Valdivia, etc. Y nada dice acerca de que esos operarios me obsequiaron, por suscrición popular entre ellos, un año después, una valiosa lámina de oro puro en que grabaron un Diploma de Honor y de agradecimiento para mí, la que conservo a la cabecera de mi escritorio de trabajo; que esos mismos operarios, dos años después de haberme pagado mis honorarios, me proclamaron su candidato a diputado por Concepción y que allí en número de más de tres mil, me pasearon sobre sus hombros por la plaza pública de esa ciudad, me vivaron con inmenso cariño y dieron la batalla electoral a mi favor más viril y popular que se haya trabado en nuestro país; que me nombraron su presidente honorario de todas sus asambleas y de todos sus consejos federales de la República, honroso cargo que desempeñé durante varios años posteriores; y que me nombraron padrino de todos sus estandartes sociales en todos los pueblos del país.

A un hombre indigno, a un profesional de incorrecta conducta o de torcidos procedimientos, no se le hace objeto de tan vastas, de tan profundas manifestaciones de gratitud, respeto y cariño, después de haberle pagado todavía la totalidad de sus honorarios. Yo guardo, a mi vez, para todos ellos mis más preciados agradecimientos.

Contestado dejo, en las breves líneas que me permite este artículo, el único cargo que a través de toda mi ya larga vida privada y pública ha encontrado Zañartu Prieto que podría presentar, engañando con maldadosa malicia el concepto público, como insulto a mi persona. Quedo plenamente satisfecho, pues, si mi enconado enemigo nada más ha encontrado durante mi existencia que enrostrarme con fruición, es porque mi vida es limpia de toda culpa. ¡Ojalá la de él fuera lo mismo!

Como se ve, yo me defiendo de toda acusación y explico claramente los fundamentos de mi defensa; al paso de que Zañartu Prieto no puede defenderse ni puede explicar su defensa en lo relacionado con los crímenes horrorosos ejecutados por su inquilinaje en Yumbel, sino con la pretensión del insulto que no alcanza siquiera a molestar: ya que a nadie va él ha convencer de que esos tranquilos labriegos se iba
zar solos sin que una
patronal los moviera y
a obrar.

Y ahora paso a ocupa
persona de usted, señ
Prieto; no de su perso
que nada me interesa y
insignificante concepto
de educación social y
me privan hacerlo, sino
dividualidad o pl'rtalid
o política, pues en esa
ted me pertenece por

Y ya que usted ha tra
de encargo la palabra "
la voy a aplicar a usted
la justicia y la fuerza
chos de público conoci
gún el diccionario de
"coima es el derecho qu
al garitero por el cuidad
venir lo necesario para
de juego". Es usted el
de la Alianza Liberal
le ha encomendado
necesario para las mesa
go electoral y se le ha
colma la candidatura
por Concepción.

Sólo por ahorrar dine
mente para obtener
naduría, ha vendido usted
ciencia política. La co
no sólo cuando se perc
sino también cuando
gasto, a trueque de
lidad.

Militó usted largos a
Unión Nacional y desde
violentamente a la Alian
hombres, a sus ideas y
cial virulencia al señor
y su Gobierno, y ahora
convertido en arrenquín
lacio.

Nada bueno encontrab
la Alianza: ahí todo
lo, podrido, pestilente
día, estudiando usted
lidades personales de
ral y la caja de gasto
a esa misma Alianza, la
colocado en su puerta
para que enseñe su caño
Nacional.

¿Que usted claudicó de
les políticos y se pasó a
za por el muy altísimo
triótico de que se fundan
co del Estado? ¡Pamplinas
pretexto! Esa explicación
gaña a nadie. Todos los
bros del Congreso, todos
torios políticos, el país
ben perfectamente que
determinante y única que
hecho a usted mudar de
político es su ambición
el medro político y
persona.

Es usted esa ave que
su propio nido. A sus
rreligionarios liberales
cos, los combate y los p
ted en el nido común;
a candidatos de otras fi
cas contra los candidatos
partido; se esfuerza por
vayan al fracaso; nada
ta dividir, despedazar a
partido ante la sola e
de ser usted futuro s
Concepción y papábile pr
aunque le venda su alma
siempre que usted no
el precio y reciba en cam

Pero su castigo político
dará en obtenerlo. Es
lo dice usted que su ca
por Concepción está sin
lo que es inverosímil que
nido interés en inscribir
lentamente a sus inqui
"Colicheu" en diversas
ciones a la vez y que h
rado en lo menor los crí
fames de Yumbel. Bien
usted; bien lo saben
ción; bien lo sabemos
nada hay más inseguro
triunfo de su candidatura
más probable que se al
ted otra que lo deje fuera
greso y ocasione su m
tica. De ahí, de ese justo
mor suyo, vienen aquellas
inscripciones fraudulentas
rror que ha hecho llevar
de los unionistas de Rere
dio de las crueldades
de Yumbel para que no
mos nosotros adelante la
maciones electorales. De
vienen esas nuevas ochocien
cripciones burdamente
que se me noticia está
ciendo efectuar en Florida
tos momentos en que hace
do un mes que caducó el
legal para inscribir, nu
cripciones que también
laremos.

Es usted una brasa de
no halla donde ponerse la
para que le duela menos
ésta no tiene nada de
que no vea claramente
usted un peligro dentro
quier combinación política
insinceridad y lo ancho de
queta para dársela vuelta
nos tiempo que el que
huaso de Colicheu en
en las calles de Yumbel
tar los hilos del telégrafo
teléfono.

Quiso usted morder
Por firmes que sean
más firme es élla! mord
ted a sí mismo y verá
mente se los entierra, y
le queda en los labios a.....

PAULO MARIN P

¡4.000,000!

No sienten calor por refrescarse cada día con

"BILZ"

CUIDARSE DE IMITACIONES

Compañía Cervecerías Unidas

Sociedad Anónima Chilena

DON LEONARDO GUZMAN SE PRESENTARIA COMO CANDIDATO A DIPUTADO INDEPENDIENTE POR ANTOFAGASTA

HA RECIBIDO NUMEROSAS ADHESIONES DE LOS DISTINTOS PARTIDOS Y FUERZAS ELECTORALES DEL DEPARTAMENTO

(De nuestro Corresponsal, por Telégrafo)

Nuestro corresponsal en Antofagasta, nos envía la siguiente comunicación telegráfica:

“Antofagasta.—“La Nación”.—Ocasionalmente, hoy se encontraron reunidos en un almuerzo el Diputado señor Leonardo Guzmán, el candidato a Diputado comunista señor José Santos Córdova, el ex-Diputado señor Antonio Pinto Durán y otros políticos de la localidad.

Todos ellos estuvieron de acuerdo en ofrecer al señor Leonardo Guzmán la candidatura a diputado radical independiente para el próximo período.

El señor Córdova expresó que él retiraría su candidatura si el señor Guzmán aceptaba presentarse como independiente.

Inmeditamente que supe la noticia, entrevisté al señor Guzmán, acerca de lo que había de verdad en el asunto.

Me contestó que, efectivamente, desde hace algunos días había recibido la visita de numerosos demócratas, comunistas y electores independientes, que le pedían aceptara su presentación como candidato independiente, petición que hoy fué hecha oficialmente por un político altamente vinculado y respetado por la opinión pública.

Me agregó que había quedado de contestar hasta ver el desarrollo de los acontecimientos políticos de la capital, de tal modo que si no se convocaba al Congreso a sesiones, se creía en su pleno derecho de presentarse como independiente.

Expresó, finalmente, que tenía la seguridad de obtener la primera mayoría, ya que lo apoyarían serían considerables, tanto más que el señor Pinto Durán le prestaría todo su apoyo, y son sabidas las simpatías con que cuenta este político en la opinión pública de Antofagasta.

Después entrevisté al señor Córdova, quien me confirmó el retiro de su candidatura y su apoyo al señor Guzmán.—Corresponsal.”

Centro Liberal

De orden del Presidente, señor Enrique Ramírez Rodríguez, se cita a sesión ordinaria para mañana Lunes, a las 10 P. M.

Se recomienda la asistencia por haber importantes asuntos de actualidad política que resolver.

CARTA ABIERTA A DON ENRIQUE BURGOS VARAS

Mi estimado amigo:

He leído con vivo interés su artículo que publica hoy “La Nación”, bajo el título “Dictadura oprobiosa”, en el cual me hace usted objeto de sus cariñosas expresiones, que yo le agradezco desde lo más profundo de mi alma.

Había decidido no ocuparme del acuerdo de algunos jóvenes inflamables de la Asamblea; porque, a la verdad, se hace difícil considerar un acuerdo tomado sin oirme, en una Asamblea que proclama a todos los vientos la doctrina de libertad, y concluye por ahogarla con sus propios actos.

No fué ese el espíritu con que don Manuel A. Matta creó el organismo de las Asambleas radicales, donde tan buenas batallas se han librado en beneficio de las libertades públicas e individuales.

Los tiempos cambian, y los aires de la Moneda transforman en míseros adoradores a los que ayer eran ciudadanos altivos y conscientes.

Lo siento por el radicalismo del país, al que se lleva, en estos momentos, como a un pobre ciego tras las huellas de un poder dictatorial, aplaudiendo las violencias, el abandono de las leyes, y, sobre todo, desconociendo su honrosa misión de amparar y vigilar el respeto a todos los derechos.

Compadezco a los que dirigen este movimiento anti-social, que mañana se verán obligados a lamentar y condenarlo.

Se lleva al Partido por las líneas del jacobinismo, que tiene facultad para destruir; pero que es impotente para construir.

Hoy se va tras el Presidente de la República, exacerbando sus propósitos de poder, y sus sueños de reformador nervioso; pero mañana, si ese poder se verifica o se impone, el radicalismo sufrirá los primeros golpes, y entonces vendrá la eterna lucha de quién aplastará a quién. Porque como dice **Taine**, hablando del Jacobinismo de la revolución francesa: ¿Cuál de los dos bandos aplastará al otro? Nadie lo sabe, porque los más están prontos a pasarse de un campo al otro, según las probabilidades de triunfo. ¿En dónde estará mañana la mayoría? ¿De qué lado vendrá el próximo golpe de Estado? Triunfen los jacobinos furibundos o los jacobinos moderados, ¿habrá un Gobierno estable?

Sucederá lo que la historia enseña en sus páginas inmortales: los directores de este movimiento absurdo buscarán una salida que no será sino el principio del despotismo o de la abyección; como **Barras**, volviéndose hacia la derecha para prometer a Luis XVIII la restauración de la monarquía legítima; como Sieyes, buscando el apoyo de una espada.

Los que pensamos que la misión de nuestro partido es la del orden y del progreso social, bien entendido, no tenemos por qué considerarnos ofendidos por el repudio de los que emprenden, con ánimo ligero y especulativo, el camino de la violencia. La historia nos juzgará a unos y otros; que nadie se escapa ante el severo fallo de la opinión pública, ni llega a esconder las inclinaciones de su alma, reflejadas en la torpeza o ecuanimidad de sus actos.

Crea, mi estimado amigo, en la correspondencia de mis sentimientos y afecciones más sinceras.

FIDEL MUÑOZ RODRIGUEZ.

CONTESTACION A DON ENRIQUE ZAÑARTU P.

Muy señor mío: Por el correo de hoy he recibido una carta suya, que aparece también publicada en “La Nación” y en la cual me hace usted cargos violentos, en mi carácter de presidente de la Sociedad Periodística de Chile, por un artículo publicado en “El Diario Ilustrado”.

Aunque no temo echar sobre mí toda la responsabilidad que pudiera caber al personal del “Diario” en este incidente, debo advertir que el Directorio de la Sociedad Periodística dirige el periódico, solamente en sus rumbos generales.

La publicación del artículo al cual usted se refiere es muy comprensible, puesto que se trata de un asunto debatido públicamente en la Comisión Conservadora, y de hechos que pueden ser exagerados; pero que parecen tener un fondo de verdad, dadas las circunstancias que los acompañan y las resoluciones que han provocado de parte de las autoridades judiciales.

Sin duda, yo que lo conozco a usted, no lo creo directamente responsable de estos hechos delictuosos. Insisto en esta apreciación muy sincera, porque considero dentro del frío criterio que usted tiene la amabilidad de suponerme, que este es el único cargo que usted puede hacer al artículo en referencia.

Contiene también su carta conceptos muy hirientes e injustos a mi juicio para la empresa que represento y que por lo tanto no puedo dejar pasar sin protestas.

Dentro del giro del diario podrán, sin duda, señalarse errores, pero yo le he reconocido siempre, aún antes que tuviera nada que ver en él, el valor de decir la verdad y toda la verdad y de llamar las cosas por su nombre sin tapujos ni paliativos. Con este modo de proceder se crean sin duda muchas molestias; pero se hace un servicio a este país donde casi toda la prensa y gran número de hombres públicos, tienen por norma de conducta disimular los escándalos y atenuar la maldad.

La falta de sanción pública nos causa graves daños; no creo, por consiguiente, que sea justificado el llamar al “Diario” el órgano de la maledicencia nacional. Un periódico tiene con el público el compromiso moral de debelar la verdad en toda su amplitud por doloroso que esto sea. Y si a veces esto obliga a a contravenir a ciertos conceptos de caridad sentimentalista, por otra parte se cumple con un deber de justicia, sin duda harto más penoso pero más necesario.

De usted S. S. y amigo.—**Arturo Lyon Peña.**—San Felipe, Enero 19 de 1924.

Junta Central Radical

“ACUERDA DISOLVER LA ASAMBLEA DE VALDIVIA Y AUTORIZAR A LA MESA PARA NOMBRAR UNA COMISION QUE LA REORGANICE”

(VERSION OFICIAL)

Sesión ordinaria celebrada en 19 de Enero de 1924.

Presidencia del señor Guillermo Labarca H.

Asistieron los señores Luis Aguirre, Antonio Braga, Julio Barrenechea, Julio Bustos, Domingo Durán, Exequiel Fernández, Oscar Fontecilla, Eduardo Grez, Benjamín Jiménez, Arturo Lois, Ernesto Marambio, Arturo Meza, Arcadio Meza, Evaristo Molina A., Evaristo Molina H., Rómulo Peña, Eulogio Rojas, Alberto Rosselot, Sebastián Santandreu, Rafael Torreblanca, Leopoldo Valdés, Mardoqueo Yáñez, Darío Salazar, el secretario, señor A. Barraza Alvarez; y el prosecretario, señor Jorge Brañas D.

ACTUALIDAD POLITICA

Se produjo un extenso debate sobre la situación política del momento, en el que tomaron parte los señores Rojas, Barrenechea, Labarca, Lois, Durán, Bustos y Meza S.

DISOLUCION DE LA ASAMBLEA DE VALDIVIA

El señor Labarca, presidente, dió cuenta a la Junta de la situación electoral que actualmente existe en la provincia de Valdivia. De acuerdo con resoluciones anteriores de la corporación y en vista de la actitud de rebeldía en que se mantiene un grupo de correligionarios de la Asamblea de Valdivia, propone la siguiente indicación:

“La Junta Central acuerda disolver la asamblea de Valdivia y autorizar a la mesa para nombrar una comisión que la reorganice.”

El señor Barrenechea, como representante de las asambleas de la provincia de Valdivia, aunque no comparte la actitud de indisciplina en que éstas se han colocado y que ha sido motivada por causas que no quiere rememorar, cree que antes de tomar determinaciones tan extremas como la propuesta por el señor presidente, hay la obligación de procurar solucionar las dificultades por medios conciliatorios.

Al efecto, en reemplazo de la indicación del señor Labarca, propone la siguiente: “La Junta Central acuerda facultar a la Mesa Directiva para procurar con los partidos aliados el arreglo de la situación política de Valdivia, de acuerdo con el cumplimiento de los pactos.”

Alrededor de estas indicaciones se produjo un extenso debate en el que tomaron parte los señores Labarca, Barrenechea, Meza S., Molina A., Rojas M. y Molina H.

Agotado el debate, fué aprobada la indicación del señor Labarca, con los votos en contra de los señores Barrenechea, Salazar y Rojas Mery. Se abstuvo de votar el señor Barraza.

Por haber llegado la hora se levantó la sesión.

COMISION REORGANIZADORA DE LA ASAMBLEA RADICAL DE VALDIVIA

La Mesa Directiva de la Junta Central Radical, en uso de la facultad conferida por esta corporación para nombrar una comisión encargada de la reorganización de la asamblea de Valdivia, ha designado con este objeto a los señores Adolfo Oettinger, Ernesto Herrera e Hipólito Letelier.

EL CENTRO DE PROPAGANDA RADICAL SE OCUPA ANOCHE DE LA SITUACION POLITICA

SE APRUEBA UN VOTO QUE SIGNIFICA UNA AMPLIA APROBACION A LA POLITICA ADOPTADA POR EL EJECUTIVO

Se designa la comisión que hará los estudios sobre reformas constitucionales

Como lo habíamos anunciado, anoche celebró sesión el Centro Radical con el objeto de continuar el debate pendiente sobre la situación política y las libertades públicas.

Presidió don Osvaldo Saguez y actuaron como secretarios los titulares, señores Darwin Rossel y Germán Grunwald.

Se dió cuenta de las solicitudes de admisión presentadas por los señores Fernando Maira Castellón, Julio Becker Herrera, Humberto Merello Silva, Alejandro Hernández, Alfredo Gallardo Salas y Alfredo Gómez G.

Entrando a la orden del día, usó de la palabra el doctor Julio Bustos, quien hizo un estudio detenido y filosófico de la libertad. Dijo que en realidad todos los derechos del hombre van a parar en la libertad que se puede reducir a libertad de vivir, individual y de pensamiento, y que de esta última se derivan varias, entre otras, la de escribir, de opinar, etc. Manifiesta en seguida que la forma práctica de ejercitar la libertad de pensamiento es la tolerancia y que los profesores más eminentes están de acuerdo en que hoy día no hay delitos de opinión, tan perseguidos en otros tiempos, a menos que se trate de la incitación a un delito.

El señor Venturelli expresa que la libertad no es aún un patrimonio de los hombres y que es simplemente una aspiración. Lo único ilimitado debe ser el derecho a la libre crítica, el cual excluye la mistificación, la calumnia y el insulto. Explica que el arma más poderosa esgrimida por la oligarquía y el clero desde la Revolución Francesa el que ya no pudieron usar de la violencia, fué la mistificación y la astucia. Cita las contradicciones de la Biblia y las alteraciones sufridas por los derechos del hombre proclamados en la Revolución Francesa, mediante el tejido de leyes que los usurpadores tejieron en defensa de sus privilegios. Considera que la humanidad en lucha se divide únicamente en dos bandos: altruistas y egoistas, interesados en conservar los productos de la expoliación. Concreta demostrando que la obra de los adalides de la Unión Nacional no es más que obra de mistificación, inspirada en un sentimiento venal. Dice que aceptaría la fórmula de la libertad incondicional si los hombres en su mayoría fuesen intelectualmente preparados para discernir la verdad; pero dada la ignorancia de la plebe contaminada por el prejuicio y el error, no es posible incurrir en la candidez de dejar la plebe expuesta al engaño. Se refiere a la oligarquía que cuando puede violar la ley con la imposición de la violencia los dominadores lo hacen sistemáticamente. Describe la labor del Presidente de la República y dice que al formular su programa de candidato lo hizo sabiendo que no podría cumplirlo dentro del sistema de legislación vigente inadecuado a las exigencias del presente. Relata a grandes rasgos la labor del Presidente de la República justificando la imposibilidad de gobernar por la oposición sistemática del Senado y el abandono en que lo dejó la mayoría aliancista. Su Excelencia el señor Alessandri ante un estado de cosas que lo obligaba a la inercia bajó a la tribuna del pueblo pidiéndole su apoyo para conquistar el bienestar y libertades que él personalmente no necesita. Sería, pues, injusto, culparle de que hoy el pueblo, los partidos, la juventud liberal lo abandonasen. No se trata de endiosar a un hombre, porque la época de los dictadores irresponsables ha concluído. Juzga al Primer Mandatario que simboliza las aspiraciones del pueblo, que su obra se desarrolla a la luz franca y abierta, bajo la mirada de un pueblo que ya nació a la conciencia.

Don Francisco Meza Barahona, expresa que en general las reformas planteadas interpretan el sentimiento y programa de la juventud radical. Que si bien a las ideas deben oponerse las ideas, es absurdo que también a la violencia se le opongan las ideas. No es exacto que se atropeyen las libertades públicas, lo que la Unión Nacional pide no es amparo de los derechos, sino la absoluta impunidad.

Cuando la Unión Nacional acusa al Presidente de la República de estar violando las libertades públicas, no hace otra cosa que echar mano del viejo sistema de acusar al juez que no juzga. En el fondo, el escándalo que trata de producir alrededor de los actos del Presidente de la República, no tiene otro fin que el de desprestigiar a quien no hace sino interpretar el sentimiento público.

Termina proponiendo el siguiente, voto el que fué aprobado por unanimidad:

“El Centro de Propaganda Radical, considerando:

1.o Que es absoluta necesidad defina en forma concreta y precisa su posición frente a las reformas constitucionales, legales y reglamentarias en que se encuentran empeñados el Presidente de la República y el Ministerio de Alianza Liberal que lo secunda;

2.o Que en líneas generales las dichas reformas concuerdan en forma evidente tanto con el programa del Partido como con las aspiraciones de su juventud;

3.o Que el Presidente de la República no ha hecho otra cosa que luchar por todos los medios que la Constitución y las Leyes ponen en sus manos por ser leal con sus principios y con los anhelos de quiene lo llevaron al poder procurando llevar a la práctica los puntos básicos de su programa;

4.o Que la campana del escándalo agitada en forma febril por la mano de la reacción en cada uno de los actos del Presidente de la República, no tiene en el fondo otro objeto que el de minar el altísimo prestigio de que goza el más popular de los mandatarios que hayan regido la República, acuerda:

1.o Acompañar desde luego en la forma más decidida al Ejecutivo en la campaña de bien público en que se encuentra empeñado; y

2.o Nombrar una comisión compuesta de miembros de este Centro, a fin de que, tomando como base las iniciativas del Ejecutivo informe a esta Asamblea acerca de cuáles son las reformas constitucionales, legales y reglamentarias que la Juventud radical desearía ver incorporadas en nuestro sistema político.”

La comisión que hará los estudios sobre las reformas constitucionales, quedó formada por los siguientes señores: Santiago Labarca, Julio Bustos, Arturo Garfias, Francisco Mesa, Pedro León Ugalde, Teófilo Ruiz, Darwin Rossel y Germán Grunwald.

En la Unión Nacional

TELEGRAMAS RECIBIDOS EN LA SECRETARIA DE LA UNION NACIONAL.

DE VICTORIA.— Señor Luis Claro Solar.— El Partido Conservador de Victoria manifiesta al Senado su más franca y entusiasta adhesión y simpatía por su patriótica actitud para oponerse a los que pretenden arrasar nuestras instituciones y vejar la Constitución sumiendo al país en el cáos y la ruina. — (Firmados).— **Tulio Espinoza**, presidente.—**Manuel García**, secretario.

DE VALDIVIA.— Señor Luis Claro Solar.—El Directorio del Partido Conservador de ésta, acordó tributar al Honorable Senado su entusiasta adhesión por defensa de la Constitución y de las libertades más sagradas del país, las que defendidas por hombres patriotas y abnegados hasta el sacrificio, habrán de salir triunfantes, salvándose así la integridad, la justicia y el honor de la República.—(Firmados).— **Antonio Cárdenas Soto**, presidente.— **E. Soto Gómez**, secretario.

PARTIDO POPULAR

CLUB POPULAR.— Hoy se llevará a efecto el paseo campestre que un grupo de populares ha organizado. El punto de reunión será el local, San Pablo 1182, a las 2 P. M. La rifa que el club ha organizado, se efectuará hoy, a la 1 P. M.

ASAMBLEA DEPARTAMENTAL.—En la sesión celebrada por la Asamblea Departamental del Partido Popular, se acordó sesionar extraordinariamente el Lunes 21 del presente, para proseguir el debate político.

CONVENCION DEMOCRATA DE OVALLE

Con el objeto de tratar importantes materias políticas sobre los rumbos del Partido en la actual campaña electoral, se reunió anoche en Ovalle la Convención Provincial Demócrata de Coquimbo.

Con el objeto de asistir a esta Convención se dirigió a esa ciudad el diputado señor Juan Vargas Márques.

Hemos recibido sobre la Convención los siguientes telegramas:

OVALLE. — “La Nación”.—Esta noche en el teatro se inaugurará la Convención de las Agrupaciones Demócratas de la provincia.

Han llegado numerosos delegados de los distintos departamentos de Coquimbo.—Corresponsal.

OVALLE. — “La Nación”. — Ayer llegaron a esta ciudad con el objeto de asistir a la Convención Provincial Demócrata de Coquimbo los señores Antonio Thenoux, Braulio Arenas, Bernardino Rivera, en representación de La Serena.

Los señores Roberto Cepeda, Enrique Tanes, José Rivera y Benjamín Chacana, de Coquimbo; Teodoro Vega y Alejandro Ortiz, de Illapel.

Reunidos anoche en el teatro de esta ciudad y en asamblea pública, usó de la palabra el diputado señor Juan Vargas Márquez, quien expresó que el Partido Demócrata de la provincia de Coquimbo debe plegarse a las filas de la Alianza Liberal. En igual sentido habló el Presidente de la Convención, señor Arenas.

Hoy deben reunirse nuevamente en el teatro para seguir debatiendo sobre la situación electoral y sobre el modo de fijar los rumbos decisivos del partido en la próxima jornada electoral. — Corresponsal.

PARTDO RADICAL

ASAMBLEA RADICAL ENRIQUE MAC-IVER COMUNA DE YUNGAY.—(Oficial).—Por acuerdo del Directorio se cita a junta general para hoy, a las 4 P. M., en su local, Avenida J. J. Pérez 4609.

Se encarece la asistencia y puntualidad en la hora por haber asuntos internos y locales de gran importancia que resolver.

PARTIDO DEMOCRATA

COMITE PRO CANDIDATURA A MUNICIPAL EULOGIO MOLINA.—Como está anunciado y conforme al acuerdo de este comité, hoy se llevará a efecto la reunión de adherentes y simpatizantes, en la 5.a Comuna, Av. Independencia 812, a las 4 P. M. En esta reunión se trataron varios asuntos de interés y seguir estudiando la manera de asegurar el triunfo de esta candidatura.

También este comité vuelve a recomendar a todos sus adherentes, principalmente a los correligionarios que simpatizan con esta candidatura que estén inscritos en los nuevos Registros Electorales, se sirvan concurrir diariamente, con sus antiguos carnets desde las 9 P. M., a firmar los nuevos registros de la Agrupación, abiertos últimamente en el local de 21 de Mayo 859.

COMITE DEMOCRATA 3.a COMUNA PORTALES.—Hoy Domingo, a las 3 de la tarde, se llevará a efecto la gran asamblea conferencia a que están invitados todos los correligionarios de la 3.a Comuna en honor del nuevo Directorio que regirá sus destinos en el presente año.

En seguida se servirá un lunch como manifestación de fraternidad democrática a los correligionarios de la Comuna de Yungay, que asistirán con sus estandartes.

La conferencia estará a cargo del correligionario don Carlos Valdivia Castro, quien disertará sobre “La Democracia y el proletariado”.

Números de música y recitación, amenizarán los actos de esta tarde.

CENTRO DE PROPAGANDA “JUVENTUD DEMOCRATA QUINTA NORMAL”—Este Centro inaugurará su nuevo local hoy Domingo, a las 3 1|2 P. M., con una velada literario-musical y baile social que estará a cargo del prestigioso Cuadro Artístico “Nicanor de la Sotta”, desarrollándose un interesante y lucido programa que promete proporcionar una buena tarde a los socios y sus familias.

Local: Barros 79, al llegar a San Pablo.

CENTRO DEMOCRATA.—(Invitación oficial).—En presencia del debate promovido en el Centro Demócrata sobre actualidad política, un numeroso grupo de centristas fieles a la combinación política de Alianza Liberal en la cual milita el Partido, ruega a los correligionarios, miembros del Centro, que simpaticen con su doctrinarismo, concurrir a la sesión próxima en que se continuará el debate sobre cuestión política.

CENTRO DEMOCRATA “ZENON TORREALBA” (COMUNA DE YUNGAY).—Se ha citado a junta general para hoy a las 3 P. M., en nuestro local, Lourdes N.o 370.

Se encarece la asistencia y la puntualidad en la hora por haber asuntos de alto interés que tratar.

AGRUPACION DEMOCRATA DE YUNGAY.—Se ha citado para hoy, a las 3 P. M., a asamblea general con el objeto de fijar la fecha de elección de candidatos a municipales de la Comuna.

Se encarece la asistencia y la absoluta puntualidad en la hora, por cuanto a las 4 se efectuará la visita a la 3.a Comuna.

COMITE PRO-REELECCION A MUNICIPAL BERNARDO QUIROGA.—(Oficial).—Se ha citado a junta genera para hoy Domingo, a las 4 P. M., en Maestranza N.o 567, a todos los adherentes de la candidatura Quiroga.

Se nos pide recomendar la mayor asistencia por haber numerosos asuntos de qué tratar, entre otros, reorganización de la Secretaría; nombramientos de comisiones para visitar en sus propios domicilios a lso correligionarios; visitas a las Poblaciones obreras y balance de Tesorería.

También se ruega a los adherentes inscritos en la 6.a Comuna pasen mañana Lunes, a las 9 P. M., al local de la Agrupación, calle 21 de Mayo N.o 859, con el objeto de que firmen los nuevos registros.

CENTRO “EL PORVENIR DE LA DEMOCRACIA”.—Se ha citado a lo smiembros de este Centro para mañana Lunes, a las 8 1|2 P. M., en su local, Avenida J. M. Infante N.o 961, para tratar de lo siguiente:

1.o Elección del nuevo Directorio que dirigirá los destinos durante el presente año; 2.o Cambio de local; y 3.o Nombramiento de concesionario.

AGRUPACION DEMOCRATA COMUNA QUINTA NORMAL.—Hoy se inaugura el nuevo local social de esta institución, a las 3.30 P. M., en San Pablo esquina Barroso, donde se efectuará una velada literario-musical a cargo de aficionados.

Se ha invitado a todos los vecinos con sus respectivas familias, y además, a todas las Mesas Directivas de los Centros congéneres de otras comunas.

URETA y Cía.

REMATARA MAÑANA LUNES, A LAS 2 30 P. M

En el local de la Feira de Productos Agrícolas de la Sociedad Comercial de Agricultores, toda clase de Frutos del País.

El remate de

QUESOS Y MANTEQUILLAS

Empezará a las 4 P. M.

Raimundo Ureta E.
Gerente.

LAS ESPONJAS QUE OFRECE ESTA CASA SON LEGITIMAS FRANCESAS, NO TOCUYOS TEÑIDOS, COMO OFRECEN OTRAS CASAS.

CASA “EL SOL”

21 de Mayo 615

GRAN LIQUIDACION DE TODAS LAS EXISTENCIAS DE VERANO POR TODO EL RESTO DEL MES DE ENERO

VELOS suizos bordados, de $ 18.50, rebajados a	$ 12.80
VELOS suizos bordados, de $ 17.50, rebajados a . .	11.80
VELO esponja, artículo muy fino, valía $ 14.00 rebajado a . . .	8.20
ESPONJA francesa, clase extra, de $ 7.50, rebajado a . . .	4.90
ESPONJA inglesa, valía $ 12.00, rebajado a . . .	7.80
VELO de un color a lista valía $ 2.40, rebajado a	1.60
BATISTA de hilo muy fina, valía $ 3.40, rebajado a . . .	1.80
BATISTA bastante buena, rebajado a . . .	1.20
BRIN para trajes de niños, clase buena, a	2.20
BRIN mercerizado a listas, rebajado a . . .	2.40
BRIN alpaca muy bueno, a. . . .	3.40
CREP de hilo, valía $ 10.90, rebajado a . . .	5.80
CREP Marrocain pura lana, valía $ 14.80, a . . .	10.90

Y POR ESTE ORDEN TODAS LAS DEMAS MERCADERIAS

¡OJO! Gran réclame nunca visto: Jersey de pura seda, en 180 de ancho, valía $ 95.00, rebajado a $ 60.00 el metro.

OTRO. — Crep Georgette, a $ 12.90; Crep Echarps, doble ancho y de pura seda, valía $ 45, rebajado a $ 20.

FIDEL GARCIA & CIA.

21 DE MAYO 615.— CASLLA 2938.

RESTAURANT “LA BAHIA”

El Mejor y Más Ventilado de Santiago

Desde Hoy Pollos a lo Spiedo

Preparados por fórmula especial. También ofrecemos toda clase de pescados y mariscos y en especial Atún fresco.

Próximamente Sopa de Tortugas del río Guayas del Ecuador. Se invita a los aficionados a ver las tortugas vivas en “La Bahía”.

TORT HNOS.

MONJITAS 834 AL 846.
TELEFONO 1883.

MATRIMONIO RAVEST FUENZALIDA - SANHUEZA GOST.

LOS NOVIOS DESPUES DE LA CEREMONIA RELIGIOSA

MATINEE.—La señora Eugenia Vergara Concha ofreció en la tarde de ayer una agradable matinée a sus relaciones, en su residencia de Viña del Mar, a la que asistieron las siguientes señoritas y jóvenes:

Eugenia Vergara Concha, Inés Vergara Concha, Olga Concha Prieto Gladys Lavín Lyon, Teresa Dazarola Alcayaga, Marta Morel Herrera, María Morel Herrera, Elena Vicuña Eyzaguirre, Violeta Eyzaguirre Undurraga, Joaquín Vergara C., Raúl Concha P., Mario Larraín, Rafael Eyzaguirre U., Alfredo Morel H., Gustavo Rivera L., Darío Rivera L., Enrique Concha P.

VELADA DE CARIDAD. — El Centro Ex-alumnos del Conservatorio Nacional de Música, siguiendo su propósito de hacer bien con sus audiciones, ha organizado para la noche del 31 de Enero en el Teatro Miraflores, la primera velada de este año.

Se desarrollará un interesante programa, en el que tomarán parte señoritas y caballeros, aficionados. Entre los cantantes figuran el barítono señor Enmanuel Martínez M., Gustavo Silva Lemus, Jorge Martínez M., Julio Cartagena, señora García de Espinosa y señorita Ernestina Latorre.

Los números de piano estarán a cargo de la señorita Helita Julio.

A ZAPALLAR.—La familia Cifuentes Sanfuentes partió ayer y se hospedará en el Nuevo Hotel Nacional Hoy se dirigirá al mismo Hotel la familia Echeverría Yáñez.

A EUROPA.—Por la combinación del Martes 22 a Buenos Aires, parten a Europa el doctor Luis Montero R. y señora Raquel Rivera de Montero.

MANIFESTACION SUSPENDIDA.—Con motivo del lamentado fallecimiento de don Manuel Magallanes Moure, se ha suspendido hasta nuevo aviso el almuerzo de bienvenida que sus amigos organizaban para hoy en honor de don Alberto Ried S.

NACIMIENTO.—Ha nacido un hijito del señor Antonio Guzmán Sanhueza y de la señora Micaela López de Guzmán.

—Ha nacido un hijito del señor Gustavo Merino y de la señora Ernestina Herrera de Merino.

DE EUROPA.—Ha regresado de Europa el doctor señor Italo Martini Z., y ha fijado su estudio en Ahumada 17.

DEL ECUADOR.—A fines de la presente semana llegarán, procedentes de Guayaquil, el señor José Cordovez y señora Isidora Zegers de Cordovez.

LOS MATRIMONIOS DE HOY.

SEÑORITA SARA GOMEZ PEREZ, CUYO MATRIMONIO CON EL SEÑOR MAXIMO PACHECO DEL CAMPO, SERA BENDECIDO EN LA MAÑANA DE HOY

SEÑORITA ESTELA BELTRAMIN VENEGAS, CUYO MATRIMONIO CON EL SEÑOR JOSE VALENZUELA LIRA, SERA BENDECIDO LA MAÑANA DE HOY EN LA IGLESIA DE SAN ISIDRO, 11 A. M.

EN LA DIPLOMACIA.—... ve se dirigirá a Buenos ... seguir viaje de regreso ... tria, el Secretario de la ... de Gran Bretaña, señor ... H. Bateman.

—Se encuentra en Valp... Ministro de México, señor Trejo Lerdo de Tejada.

ENFERMOS.—Enferma ... dad, se encuentra en ... la señora Dolores de la ... Astorquiza.

—Delicada ... salud ... la señora Isabel Phillips ... dés.

MATRIMONIO CONCERTADO.—Se ha concertado el ... de la señorita Graciela ... B. con el señor Jovino ...

IN MEMORIAM.—Mañana Lunes 21, primer aniversario de la muerte de don José Sal... lier, se dirá una misa por ... canso de su alma, en la ... de Santa Ana, a las 8 1|2 ...

—Mañana Lunes 21, pri... versario de la muerte de ... tín Torrealba, se dirán ... de las 6 hasta las 9 A. M. ... Iglesia de los Capuchinos, ... tedral.

MUEBLERIA "LA ARGENTINA"
220 — BANDERA — 220 — SANTIAGO
JOSE GURFINKEL
GRAN SURTIDO DE MUEBLES DE TODOS ESTILOS
FABRICA: CHILOE 1367 AL 1375
A precios más bajos que en todas las Mueblerías. Antes de hacer sus compras CONSULTE MIS PRECIOS.

DENTADURAS
PAGADERAS EN
10 MENSUALIDADES
TEATINOS 50.

$ 210,000
Vendo magnífica casa en calle Amunátegui, muy central, de todo lujo, la propiedad tiene lo siguiente:
1.er piso.— 2 escritorios a la calle, y salita, garage para 2 automóviles, piezas para chauffeur, piezas para servidumbre, baño para empleados, bodega, patio de luz y escala servicio.
2.o piso.— Lindo hall, 2 salones a la calle, comedor, pieza de toilette, cocina, repostero, despensa y patio.
3.er piso.— 3 bonitos dormitorios, 2 piezas toilette, dos piezas de ropa, terraza, un W. C.
La casa tiene calefacción central de agua caliente en combinación con todos los baños, todas las habitaciones con parquet y zócalos de madera barnizados, está muy bien tenida; edificio de 1.a calidad, situación a 5 cuadras de la Plaza de Armas.
PRECIO: $ 210,000 TIENE DEUDA HIPOTECARIA
JORGE LASO B. — COMPAÑIA 1301

ALIMENTO
"DRYCO"
El único similar a la leche materna, recibió la
Botica Porteña de H. C. Went
DELICIAS 367

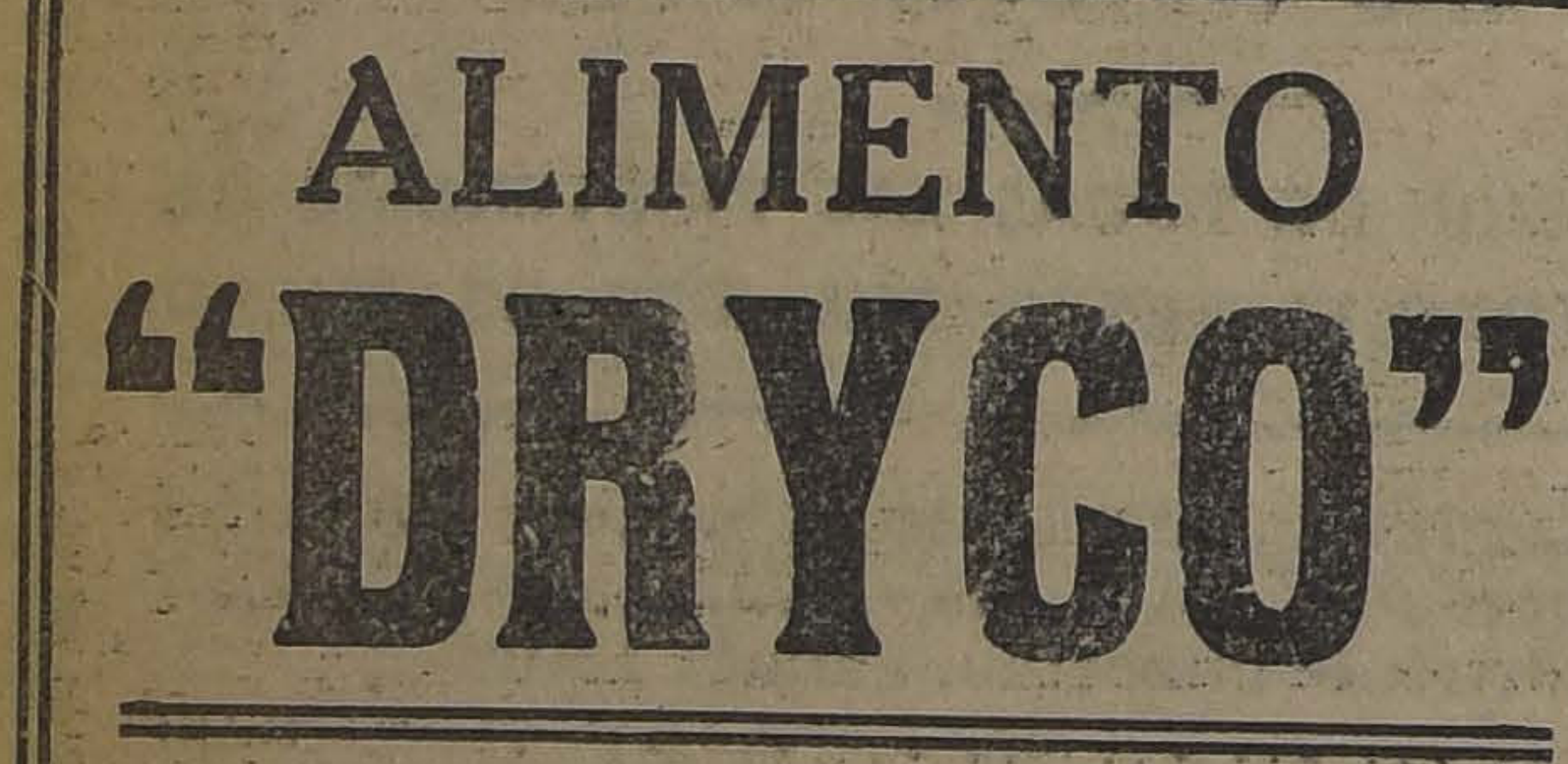

No mas Feas
La persona más fea se pondrá bonita al momento usando la Maravillosa Leche de Rosas de Werck, Crema de la Reina de Hungría. Rojo Líquido de Werck, Leche ideal de Werck, y los [illegible], Polvos de la Reina de Hungría de Werck.
..Pedidos a DAUBE y Cía. y en todas las Boticas de la República.

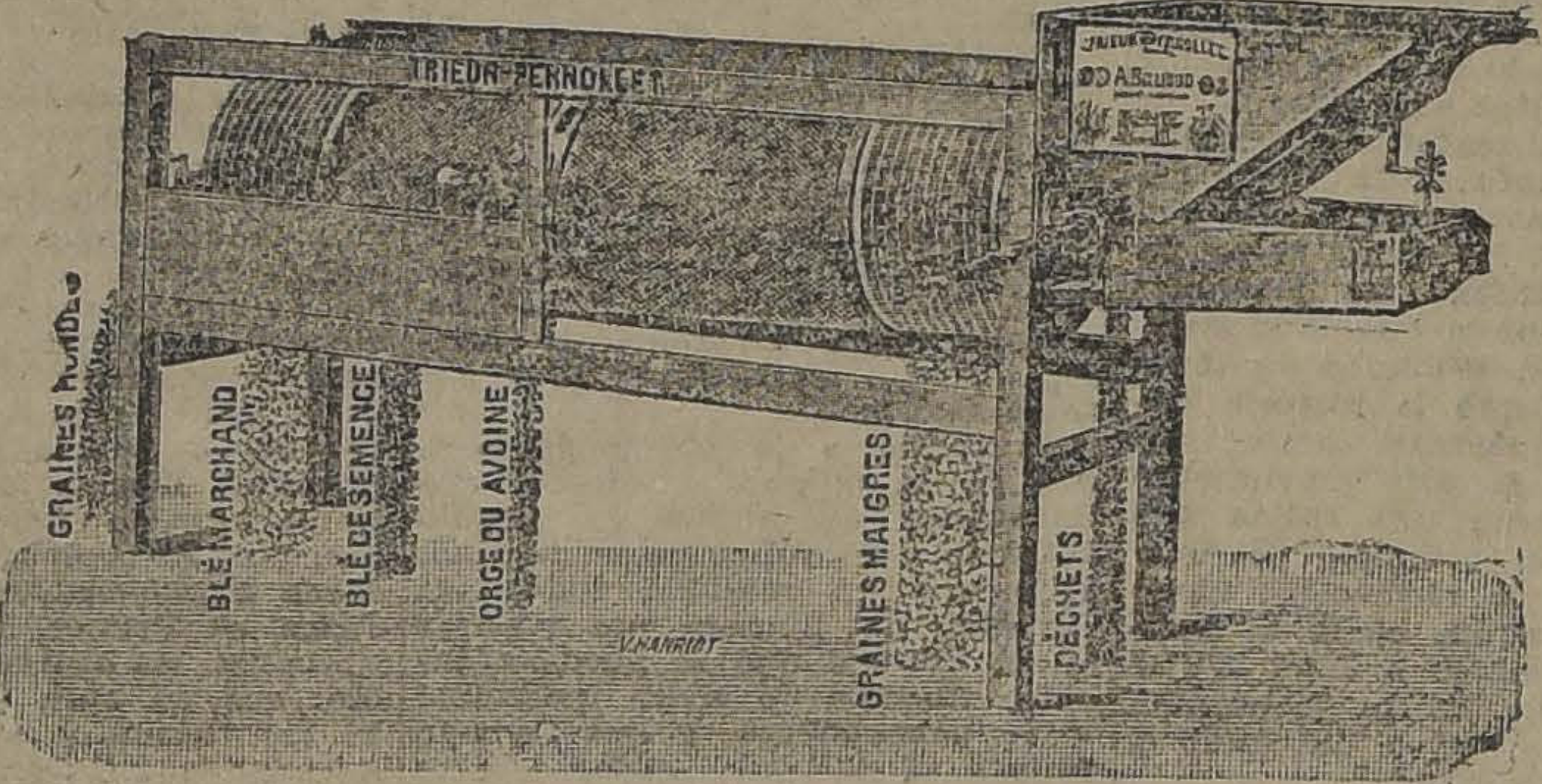

PERUOLLET
Apresúrese a adquirir una de estas máquinas. Quedan pocas disponibles.
Oscar Spoerer y Co.
BANDERA 24 — CASILLA 2560

Grotrian Steinweg
PIANOS
Advertimos al público que esta marca de pianos, no tiene relación con marcas de nombres similares.
Al adquirir un verdadero piano
"GROTRIAN STEINWEG"
Recomendamos fijarse en la palabra
"GROTRIAN"
Pues sin este requisito no es
LEGITIMO
La firma "Grotrian Steinweg", es la única Fábrica de Pianos en Alemania, de este nombre, y la cual, hoy, según opiniones de los más renombrados artistas y entendidos en la materia, es considerada como la primera marca en su género.
Grimm & Kern
Unicos Agentes en Chile
SANTIAGO — AHUMADA 99, ESQUINA MONEDA

RELOJES PULSE...
Maletines de plata y ... finas, vendo con gran... FACILIDADES DE P...
sin recargo de precio. ... inmediata. Se envía ... rio a domicilio.
M. S. — CASILLA ...

PARA LA ANEMIA ...
OBLEAS LACTEOSAS FAR...
TONIFICA A LA MADRE
ROBUSTECE AL NIÑO

BARATURA Y PERFE...
MODELOS EXCLUSI...
"LA FLOR DEL ...
San Antonio 98, esquina ...

LA S... ENCIAS DE LOS NERVIOS
Cuando el cerebro ha ... bajado en exceso, ... los nervios están ... el descanso nocturno ... imposible y el terri... somnio no deja al ... el descanso necesario ... uso de la "NEVRINE" ... completamente inofen... la un sueño tranquilo ... reparador.
NEVRINE
En las bue... nas boticas

COLOSAL OPORTUNIDAD
EN
LA 21 DE MAYO

Regalamos 7,000 pañuelos averiados

GRANDES, lana pura, esponjas de todos colores, surtido completo, el metro, a	$ 3.00
GRANDES, lana pura, esponjas de todos colores, surtido completo, el metro, a	$ 4.00
ESPONJA muy fina, de 9.50, el metro, a	$ 7.00
CREPE Marrocain, de un color, muy ancho, el metro, a	$ 5.50
BATISTAS finas, de colores, el metro, a	$ 1.60
CEFIROS finos, el metro, desde	$ 2.00
CRESPONES finos, de colores, de 3.50, el metro, a	$ 2.5...
CREA cruda para sábanas, desde 2.20 y 3, el metro, a	$ 4....
5,000 CORSES FAJAS, ULTIMA MODA, c|u. a	$ 7....

LA 21 DE MAYO
21 DE MAYO 698
DIAZ Hnos.

MATRIMONIOS CONCERTADOS.

SEÑORITA REBECA AMOR BERMUDEZ, CUYO MATRIMONIO CON EL SEÑOR MIGUEL PIZARRO DUTHEIL, HA QUEDADO CONCERTADO

SEÑORITA GRACIELA CIENFUEGOS B., CUYO MATRIMONIO CON EL SEÑOR JOVINO ROJAS, QUEDO CONCERTADO AYER

SEÑORITA BERTINA PRADO RAMIREZ, CUYO MATRIMONIO CON EL SEÑOR BELISARIO ENRIQUEZ ROZAS, HA QUEDADO CONCERTADO ULTIMAMENTE

MATRIMONIO.—Ayer se llevó a efecto, privadamente, en casa de la novia, el matrimonio de la señorita Rebeca Sanhueza Gost con el señor Ramón Ravest Fuenzalida.

Sirvieron como padrinos, por parte de la novia, don Francisco Sanhueza S. y señora Adela Gost de Sanhueza; por parte del novio, don Ramón Ravest Hurtado y señora Rebeca Fuenzalida de Ravest.

Actuaron como testigos en el acto civil, los señores Guillermo Celedón O. y Carlos Frías Castro, por parte de la novia; y los señores Julio Fuenzalida Hurtado y Eduardo Sandoval, por la del novio.

RECEPCION EN CONCEPCION.—A la recepción ofrecida el Viernes último por la señora Carmela Slater de Lamas, en su residencia de Concepción, asistieron las siguientes señoras y señoritas:

Amelia Lamas de Sanhueza, Carmela Slater de Lamas, Luisa Serrano de Martínez, Ana Celia Ibieta de Lamas, Elsa Spoerer de Rosenberg, Mariana Lamas de Varela, Amalia Castro de Lamas, Luisa Manzano de Santander, Hortensia Larenas de Burgos, Manuela Carmona de Rioseco, Hortensia Pargá de Urrutia, Juana García Huidobro de Fuenzalida, señora de Smith, Cristina Mathieu de Castellón, Matilde Fernández de Zañartu, Ana Isabel Alamos de Miranda, Mary Slater, Lidia Mathieu, María Lamas Ibieta, Graciela Rioseco Carmona, Marta Urrejola Lecaros, María Burgos Larenas, Luisa Martínez Serrano, Amelia Lamas Ibieta, Ivonne Schazmann Berehns, Rosa Martínez Serrano, Berta Rosenberg Spoerer, Carmen Schazmann Berehns.

GARDEN PARTY.—En la tarde de ayer se llevó a efecto el garden party que la señorita Trixie Price Claude ofreció en su residencia de Las Zorras, a sus relaciones.

ONCE.—En una de las cubiertas del acorazado "Almirante Latorre" fué servida las once que ofreció a sus relaciones la señorita Emma Langlois González.

CLUB DE SEÑORAS.—Hoy a las 6 1|4, esta sala estrenará "La casa de muñecas", obra dramática de Ibsen.

COMIDA.—Un grupo de amigos íntimos festejó antenoche con una comida en el Club de la Unión al primer Secretario de la Legación inglesa en [illegible], señor Charles H. Bateman, con motivo de la próxima partida a su patria.

Asistieron: Charles H. Bateman, John [illegible] Martin, Jorge Rodríguez Altamirano, George B. Mc. Kay, Alfredo Houston, Santiago de Toro H., C. Ropie Larsen, Antonio Donoso Hernández, Sidney Harris, Joseph Mc. Innes, Raimundo Ortúzar Figueroa, J. H. Gough.

—Don Germán Fischer Bennett ofreció anoche una comida a sus amistades en su elegante residencia de Chorrillos.

VERANEANTES Y VIAJEROS.—Hoy se dirige al Sur la familia Garcés Gana.

—En breve partirá a Viña del Mar, don José Echeverría y señora Flora Yáñez de Echeverría.

—Ha partido a Cartagena a pasar la temporada de Verano, la señorita Consuelo Leible Pastor.

—En los alrededores de Curicó se encuentra la señorita Oriana Izquierdo Huneeus.

—Mañana se dirige a Constitución, la señora Elvira Manterola de Poblete, acompañada de su familia.

—Regresó de Viña del Mar, don Jorge Suárez Orrego.

—Partió a Viña del Mar, don Fermín Donoso Grille y familia.

—A Zapallar se ha dirigido la familia Ureta Valdés.

—Mañana se dirigirá a Concón la familia Fierro Salamó.

—En Zapallar se encuentra la familia Concha Subercaseaux.

—En el mismo punto se encuentra la familia Pra Balmaceda.

—Próximamente se dirigirá a Papudo la familia Arrate Arriagada.

—A Pichilemu partió el señor Tomás Saavedra, acompañado de su familia.

—A San Antonio se ha dirigido la señora Gina Vispi de Jara e hijita.

—A Llolleo partieron las señoritas Zolia Jara Cortés, Hilda y Marcela Orozco Jara.

—A Las Cabras se ha dirigido la señorita Hortensia Cabañas Ruiz.

—A Cartagena ha partido la señora Clarisa M. de Castillo, acompañada de su hija Clara.

—Se ha dirigido a Loncoche la señora Inés Parker de Barnett.

—A Cartagena ha partido la señora Jesús Palacios de Díaz, acompañada de su hija Celia.

—De regreso de Valparaíso, próximamente se dirigirá a San Javier el señor Juan de la C. Vial Jones, señora e hija.

—Por el nocturno de ayer partió al Sur el señor J. F. Vergara.

—Hoy partieron a Viña del Mar los señores Julio Alcalde Pinto y Osvaldo Bernstein Carabantes.

—Se encuentra en Melipilla don Eugenio Benítez y familia.

—Hoy se dirige a Cartagena el señor Arturo Moreno, señora y familia.

Manera de desprenderse de un cutis malo

(Del "Woodman's Real")

Es una tontería intentar cubrir un color cetrino, cuando se le puede hacer desaparecer o cambiar el cutis. El "rouge" u otras sustancias similares aplicadas a un rostro trigueño, sólo sirven para hacer más visible el defecto. Lo mejor es aplicarse cera pura mercolizada, lo mismo que si se tratara de cold cream, lavándose la cara por la mañana con agua caliente. El efecto después de las primeras aplicaciones, es sencillamente maravilloso. Gradualmente y sin dolor, la cera absorbe la cutícula mortecina en partículas imperceptibles, mostrando la hermosa piel nueva y aterciopelada que hay debajo. Ninguna mujer ostentará un cutis pálido con ronchas, barrillos o pecas, si compra en la farmacia un poco de cera pura mercolizada y la usa en la forma indicada.

Consejos de la Comtesse Ivon

PARA CONSERVAR LA VISTA.

En esta época de días ardientes, con gran fuerza luminosa en el sol, es cuando más peligro corren los ojos de contraer afecciones peligrosas, las que se lueden evitar en su mayor parte usando anteojos con cristales oscuros, como los que ofrece el **Instituto Optico Rotter, Ahumada 264.**

¡CUIDADO CON LA SALUD!

Nada cuesta enfermarse; pero es muy difícil, y en todo caso muy caro restablecer la salud quebrantada; por eso las personas previsoras toman sus precauciones para evitar y prevenir las enfermedades. La **Hemoglosa del Laboratorio Chile**, depuradora de la sangre, es un específico que debe conocer y tener a mano toda dueña de casa.

PIELES PARA VERANEO

Parece un contrasentido hablar de pieles para la estación calurosa; pero lo quiere así la moda y también la protección de la salud que exige un abrigo para las frías noches de las playas. La **Peletería Americana, Alameda esquina San Diego**, ofrece un precioso surtido de petit gris, nutria, kolensky, skungs, etc., especiales para tal objeto y que realiza a precios sorprendentes.

BELLEZA FEMENINA.

El cutis quemado, manchado, con pecas, es la desesperación de muchas personas que podrían hermosearse muy fácilmente usando con constancia la **Leche de Belleza del Dr. Bodin**, que suaviza el cutis y lo limpia; lo vende la **Botica Gamboa, Portal Mac - Clure esquina Merced**, y demás boticas.

VINOS Y LICORES.

El Año Nuevo hay que saludarlo con una explosión de alegría sana y vibrante, con la familia y amigos alrededor de mesas bien servidas con viandas exquisitas, con vinos y licores de primera clase. **La Botellería Moderna, de Guillermo Zerbi, Monjitas 867, teléfono 2321**, ofrece en estas circunstancias su inmenso y completo surtido de toda clase de vinos y licores nacionales e importados, donde se encontrará cuanto pueda desearse, desde el agua mineral hasta el champagne, todo a precios de primera mano, ya se trate de una botella o de cajones. Recomendamos a nuestros lectores esta casa antes de resolver sus compras.

LA MEJOR MANTEQUILLA

Las personas de gusto delicado, aficionadas a la buena mesa, son muy exigentes respecto de la mantequilla sin vacilar rechazan las falsificaciones y las preparadas defectuosamente o añejas; pero se sienten felices cuando usan la mantequilla buena y pura que se fabrica a la vista del consumidor en la **Mantequillería Moderna, de C. Mariotti, en calle Santo Domingo 879**, con crema traída diariamente de la **Hacienda Chicureo de Colina.**

EL MEJOR TONICO PARA EL ORGANISMO.

Las personas débiles, anémicas, neurasténicas, convalescientes, necesitan un poderoso reconstituyente, cual es el **Cerebrol**, que estimula las funciones del corazón y del cerebro, regulariza la digestión, desarrolla el apetito, reconstituye dos tejidos y los huesos, da vigor, alegría y actividad y puede ser tomado por las personas más delicadas y los niños. Se vende en las **Droguerías importadoras y buenas boticas.**

EL CORSE

El corsé es hoy día la prenda que necesita estar confeccionada con más arte; de sus líneas depende exclusivamente la belleza de un cuerpo.

La mujer más esbelta se verá mal con un corsé cualquiera; lucirá y llamará la atención la que use uno cortado por un artista del ramo. Para triunfar aconsejamos ocurrir a la **Corsetería Francesa, calle Moneda 819.**

BAÑO Y TOCADOR.

Sobre todo en estos días tan calurosos no basta con lavarse o bañarse frecuentemente, es preciso agregar al agua algo que la haga refrescante y esto sólo se consigue con el **Agua de Colonia Superior del Laboratorio Chile**, la que le dá además, un agradable perfume y contribuye eficazmente a la conservación del cutis sano y fresco, produciendo una sensación deliciosa.

CESAR CASCABEL.

Ahora que todo se ve bajo colores sombríos, y uno vive en forma espeluznante con tantos pronósticos de calamidades, cae como un fresco rocío, produciendo una sensación de olvido, la nueva obra de **César Cascabel: "Reflexiones de un optimista"**, que acaba de editar la **Librería Nascimento, Ahumada 272.** Este gran humorista chileno y americano, nos hace reír a carcajadas con sus acumulaciones intencionadas y sanas, sus salidas ingeniosas y sus críticas picantes. Es ideal para leerlo en los largos días y veladas de veraneo. Su precio es de $ 6; por correo $ 6.50.

¡QUE CALOR!

Todo el mundo sufre espantosamente con el calor y se queja por no encontrar el medio práctico de librarse de él; sin embargo es posible aliviarse mucho, usando trajes confeccionados con telas especiales para el Verano, como las que importa la Antigua. Casa E. Delporte y Cía., calle Bandera 683 693, **esquina de Rosas** y de las cuales ofrece las últimas oportunidades de la estación a precios excepcionales y que ya bien conoce su clientela. Hay que aprovechar estas últimas ocasiones para comprar telas buenas y baratas.

COMTESSE IVON.

La tos es una señal de alarma. Acuda Ud. en socorro de su organismo con las PILDORAS PECTORALES del Dr. SCOTT

TEJIDOS A MAQUINA

Gran variedad de modelos en
TRAJES SASTRE,
BATAS,
TRAJECITOS de niñitas en seda y lana
La preferida por su gusto y puntualidad
VISITENOS Y SE CONVENCERA
FABRICA
LA SANTA LUCIA
Alameda 459
TELEFONO 8229

Playas de Papudo
Hoteles "PAPUDO" y "LILEN"
Los preferidos de la sociedad de Santiago y Valparaíso.
A 50 metros de la playa.
GRAN ORQUESTA
En.-20

MUEBLES
De comedor, dormitorio, escritorio
A precios sumamente bajos, con grandes facilidades en el pago, vende:
LA SAN ANTONIO
Moneda 952
FRENTE CASA MUZARD

BAILES DE SALON

Cursos de vacaciones: En privados y rápidos. Clases a toda hora del día los Lunes, Miércoles y Viernes. Estilo sencillo, elegante y el más generalizado. Profesor práctico y de más actualidad. — Prof. M AGUILAR, Gálvez 202.

VESTIDOS
MODELOS
Trajes sastre, Abrigos y Batas de lana y seda, desde 99 pesos
Realización
116 - AHUMADA - 116
(altos) frente a Otto Becker
E-20

Laura Reyes Ch.
SOMBREROS
Galería Rogers.— Delicias 733

...pero el ALIMENTO MEYER es mejor!

MANTECA
Si usted necesita este artículo de PRIMERA CALIDAD, y a un PRECIO CONVENIENTE, escríbanos o visítenos y por exigente que sea, quedará ampliamente satisfecho.
Antigua Chanchería Catalana
SALVIO HUGAS
Nataniel 1202.— Teléfono Inglés 139 (Parque)

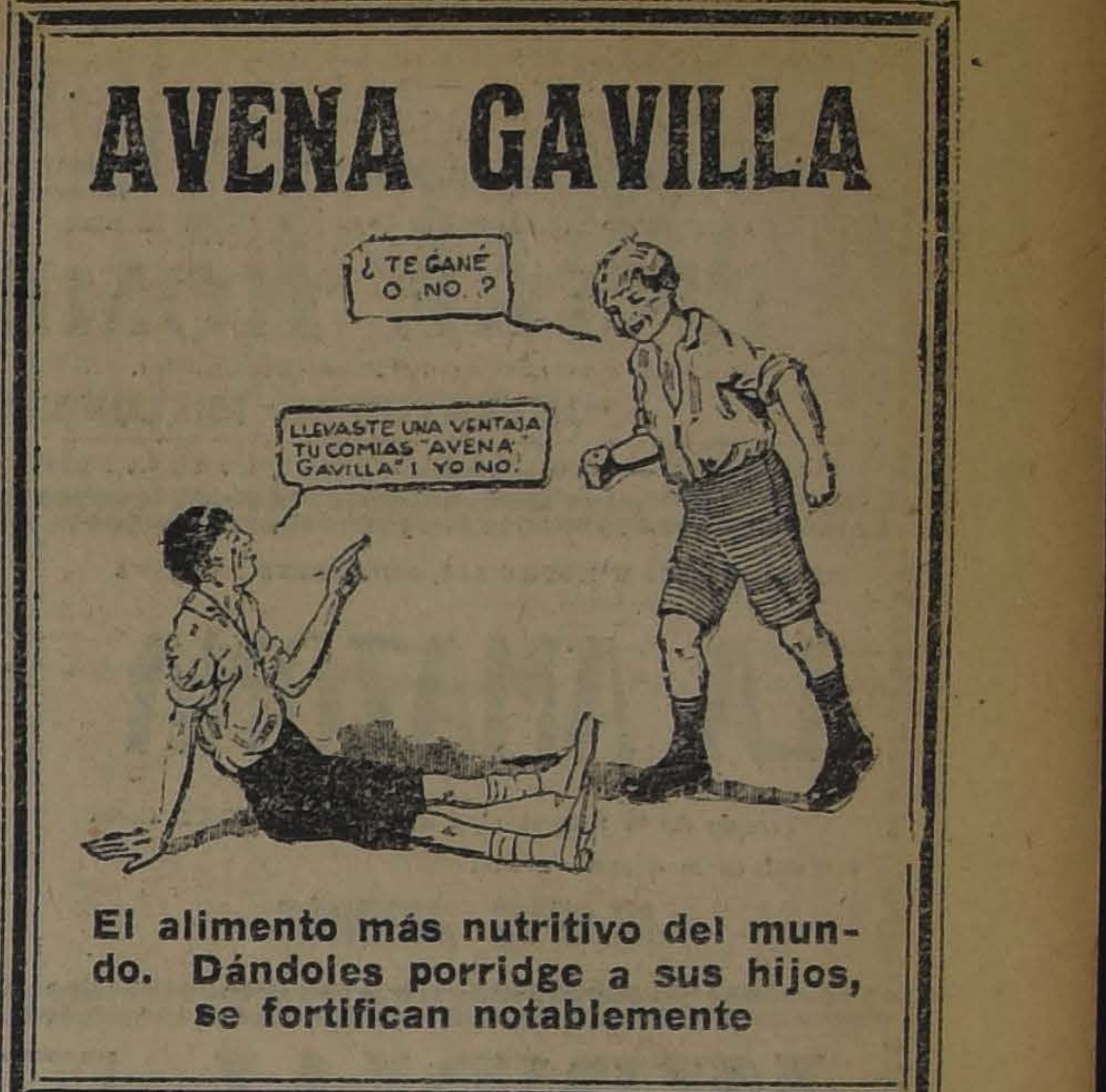
AVENA GAVILLA
¿TE GANÉ O NO?
LLEVASTE UNA VENTAJA TU COMIAS "AVENA GAVILLA" I YO NO.
El alimento más nutritivo del mundo. Dándoles porridge a sus hijos, se fortifican notablemente

A. M. ROBERT
ESTADO Núm. 67
ULTIMOS DIAS
— DE LA —
Liquidación Completa
A PRECIOS INCREIBLES DE LAS MERCADERIAS
— DE LA —
ESTACION DE VERANO
VESTIDOS LAVABLES
DESDE $ 45.00
TRAJES SASTRE DE LANA Y ABRIGOS DE PLAYA
DESDE $ 69.00

CREMA
ALMENDRINA
HERMOSEA MARAVILLOSAMENTE EL CUTIS

PAPELES PINTADOS
BUEN SURTIDO.—PRECIO BAJO
MERCERIA MATAS
CASA FUNDADA EN 1886
Delicias número 2780
(PORTAL EDWARDS)

GRAN CLUB DE LOZA INGLESA FINA
SEMI-PORCELANA PARA 18 PERSONAS
Suscríbase en el Club N.o 3.— Quedan pocos números disponibles en este Club
En el 29.o sorteo del Club N.o 1, salió favorecido el N.o 79, del señor S. Lewin, Gerente de la Compañía de Seguros "La Unión Nacional", de Santiago.
En el 17.o sorteo del Club N.o 2, salió favorecido el N.o 57, del señor Humberto Molina Luco, Serrano N.o 195, de Valparaíso.
Corresponde pagar la 30.a y 18.a cuotas, respectivamente.
Agente para contratar socios en Valparaíso: don Miguel Délano, calle Cochrane N.o 592.
SOLICITE PROSPECTOS Y DETALLES
BANDERA 160.— CASILLA 2859.— SANTIAGO
MARCOS BAND

¡COCINAS a GAS!
CON LA NUEVA PATENTE EN:
QUEMADORES ECONOMICOS
Calentadores de Baño Marca "JUNKER"
DEL ULTIMO MODELO
Invitamos al público a pasar por nuestro almacén de Santo Domingo 1061, sin compromiso ninguno y con el solo fin de que se impongan de la SEGURIDAD, ECONOMIA Y FACIL MANEJO DE LAS COCINAS O CALENTADORES A GAS que en gran número diariamente expende esta Compañía.
Toda venta [illegible] a prec[illegible] y con toda clase de garantías.
Compañía de Consumidores de Gas DE SANTIAGO.

El Tiempo es Oro
y no lo pierda en visitar casas que no pueden satisfacerla; sólo la
PELETERIA WASHINGTON
873 — MONEDA — 873
es la que tiene a precios que causan asombro un GRAN STOCK EN CAPAS, ECHARPES, etc., de MARABU, modelos de las mejores
CASAS EUROPEAS.
FACILIDADES PARA EL PAGO.

CURSOS RAPIDOS GRATUITOS DE 4 LECCIONES PARA SEÑORAS Y SEÑORITAS.
TELAR PRACTICO E HILANDERA "HOGAR"
Ventas a plazo. Precios económicos. Damos trabajo. HACE en la cuarta parte de tiempo que se emplea en los demás sistemas, TODO TEJIDO DE UTILIDAD PRACTICA (adorno) QUE NECESITE EN SU CASA CON GRAN ECONOMIA.
Exposición y sala de enseñanza: Carrera 374.
Solicite nuestro folleto explicativo, enviando su franqueo a ESPINA, VATCKY Y CIA, Casilla 3784.

Tricoteuse
NUESTROS TEJIDOS A MAQUINA, DE LANA Y SEDA
Se caracterizan por su elegancia y buena calidad
TRABAJOS SOBRE MEDIDA
7 — SAN DIEGO — 7
Teléfono N.° 3294

ESPECIFICOS MEDICINALES
PREPARACIONES PARA EL TOCADOR
LABORATORIO LONDRES
VALPARAISO
H.V. PRENTICE Y CA.
QUIMICOS, FARMACEUTICOS Y TECNICOS ESPECIALISTAS
PREMIADO CON MEDALLAS DE ORO
RECOMIENDA ESPECIALMENTE
SU MEDICINA UNIVERSAL
Purificador de la sangre
DE VENTA EN TODAS LAS BUENAS BOTICAS
DEPOSITO EN SANTIAGO-CARMEN 428 - TELEF. 81

Desmanchados difíciles
en trajes ricos de seda, lana y algodón; ternos de caballeros, id. de niños; blusas, abrigos, guantes piel, etc., ejecuta sin defectos la
TINTORERIA "EL ARTE"
A PRECIOS BAJOS
Cambiamos de color, igualando a la muestra, toda ropa desteñida, con especialidad en lindo color negro para luto. Trabajos rápidos.
Agustinas 851, frente al templo San Agustín
Delicias 2192, Portal Granello

HOY.— MATINEE a las 3 P. M. (Niños $ 1.00)

Estreno de la parodia cómica por el MONITO MORISQUETA.

"El pequeño Robin Hood"

El emocionante drama de cow-boys por ALMA RUBENS Y LON CHANEY,

ENTRE HOMBRES

Y la graciosa comedia de diabluras estudiantiles.

"JUVENTUD DE MILLONARIO"

HOY: 5 y 9.30: "LA ENVIADA DEL CIELO", por ZENA KEEFE.

SPLENDID - HOY

DIRECCION MAX GLUCKSMANN.— HUERFANOS 1046. TELEF. 2815

6.30 y 10.30.— Funciones de moda.— Estreno del bellísimo drama de amor, desarrollado en una casa visitada por los duendes.

EL HOTEL de las 7 LLAVES

por la linda y escultural **ANA Q. NILSSON**

PARAMOUNT.— EXCLUSIVIDAD MAX GLUCKSMANN.

Politeama

Hoy: Matinée: "A trompadas limpias" y "Amor de bandido". Selecta: "La cruz del odio", por Norma Shearer.

Especial y noche.— Estreno del drama que relata las hazañas de un "Arsenio Lupin",

"Los dados del destino"

por el varonil H. B. WARNER.

Odeón

Hoy: Matinée: "El Referee", "Aladino" y "El ahorcado resucitado".

Especial y noche.— Estreno del drama de espionaje:

"El enemigo en casa"

por la linda LOIS WILSON, y el drama carbonario,

"El círculo blanco"

ESPECIAL 6.30 Y NOCHE 9.30, FUNCIONES DE MODA

LA AMAZONA

Versión de la famosa obra de PAUL BURGET. Genial creación de la elegante actriz:

GLADYS JENNIGS

REPUBLICA- Teatros - ALAMEDA

MATINEE A LAS 3 1|2 — EMOCION Y RISA.

HAROLD LLOYD

— EN —

CASATE Y VERAS

Y el eminente y varonil actor en

NENA DE MI VIDA

MATINEE, A LAS 3 — FUNCION DOBLE

AVENTURA PELIGROSA

Primera función, Episodio, 1.o 2.o y 3.o, y

FORTUNA LOCA

por HERBERT RAWLINSON.

ESPECIAL Y NOCHE — 2, ESTREN

Juventud de Millon

Bellísima comedia social por el simpátic

JACK PICKFORD

Y la comedia macksenniana de gran risa:

MUCHOS NERVI

MUNDIAL

P. ALMAGRO.— TELEFONO 257.— MATADERO

ESPECIAL, 6.15 Y NOCHE, 9.30.

FUNCION MONSTRUO
—4—
ESTRENOS

Harold Lloyd en su última gigante Estrépito de risa **Cásate y Verás**

El grandioso acontecimiento a gran lujo: "UNA SEMANA DE AMOR"

y las dos cómicas formidables

HURACANES DE RISA: "QUIEN MAL ANDA, SE RESBALA" Y "PERIQUETE BORRACHITO"

MATINEE DOBLE, A LAS 3. EPISODIOS 7.o, 8.o y 9.o DE ""ALMA NEGRA" Y FIN DE "20 AÑOS DESPUES".

Novedades

ESPECIAL Y NOCHE

HOY.— Gran estreno de lujo.

LA AMAZONA

MATINEE.— Harold Lloyd en

Cásate y Ver

y "ALMA NEGRA", 3.a función.—Además, "Quien mal and

BAILE

CERRO SANTA LUCIA

HOY A LAS 6

GRAN ORQUESTA Y ORFEON CAMILO ORTUZAR

HOY NOCHE

"CUANDO FLOREZCAN LAS LILAS"

PLATEA: $ 2.00

CIN

ATENAS

HOY, ESPECIAL, 6 1|2 Y NOCHE 9 1|2, FUNCIONES DOBLES

Cásate y verás

Creación gigante del millón y medio de dólares, interpretada po

HAROLD LLOYD

Además la elegante creación de Noami Childers:

VALOR, lo más grande del día.

MATINEE: Niños, 0.80. Programa cómico.

"FORTUNA FANTASTICA"

Tercera función.

SELECTA, A LAS 4.

"ALMAS INQUIET

elegante creación de Earle W

Teatro Santiago

Anoche vimos en este teatro la reprisse por la compañía Inés Berutti, de la bonita opereta de Nelson, "La corsetera de Montmartre" y que se había anunciado con verdadera insistencia. El público correspondió a la réclame y asistió numeroso.

La interpretación que de "La corsetera" hicieron los elementos de la compañía que actúa en el Santiago, fué en todos momentos correcta y en oportunidades verdaderamente brillante.

Innés Berutti dijo su rol de Zezette con gracia e intención, viéndose obligada a repetir en varias ocasiones. Es este papel uno de los que mejor encuadra en las facultades de la simpática soubrette, pues logra realzar los perfiles del personaje que representa.

Aurora Ferrandiz, en su papel de Wanda, tuvo oportunidades para lucir su excelente escuela de canto, obligándosela en más de una oportunidad al bis. La señorita Marina Ferrandiz y Sevilla, como la señora Rodríguez, estuvieron correctas. El barítono Romero, a cuyo cargo corría el rol de Ricardo Fernández, se hizo aplaudir con entusiasmo. Albadalejo en su rol de Baltasar, como Castilla en Verdinett y Sanchiz en el de Montapio, completaron el cuadro de la noche. La orquerta bien disciplinada.

—En la noche va por segunda vez "La corsetera de Montmartre".

—Para la vermouth se ha anunciado "La casa de las tres niñas", obra que ha sido puesta en cartel, a pedido de varias familias, que no quieren perder la oportunidad de aplaudir la inspirada partitura de Schubert.

—En la matinée irá por última vez en la temporada "La mazurka azul", otro de los éxitos de esta compañía.

"El Vals del Amor"

"El vals del amor", obra que se viene anunciando desde hace días, acaba de ser estrenada en España con éxito formidable.

A raíz de su estreno, escribe un crítico español lo siguiente:

"Si realmente la orientación del público moderno está hacia lo ligero, hacia eso que no llega sino a la epidermis y que produce un cosquilleo agradable, este "Vals del amor", de Stolz, tendrá por fuerza que mantenerse en el cartel por mucho tiempo.

"Nada para reir y divertirse sin que el espíritu se sfuerce en divagaciones y complejidades, como este libreto sencillo y chistoso, que tiene en cada escena una situación nueva y en cada frase una idea original.

"A todo esto hay que agregar la música. Es una partitura simpática, como el libro, sin complejidades, y que agrada y entretiene".

Como hemos dicho "El vals del amor" se va a estrenar a mediados de la presente semana.

La Compañía de Comedias Argentina

Pasado mañana Martes, en el American Cinema debutará la compañía de dramas y comedia argentina que dirige el primer actor Francisco Gonzálvez.

Esta compañía, que inicia en esta plaza una jira por las Repúblicas del Pacífico, trae en su repertorio solamente obras del moderno teatro argentino, teniendo en su repertorio numerosas exclusivas, entregadas al actor Gonzálvez.

La prensa argentina se ha expresado en forma por demás elogiosa de este conjunto, indicándolo como uno de los más representativos y dignos para dar a conocer el teatro nacional fuera del país.

El debut de la compañía se hará con tres obras diversas en un acto cada una; las tres son de género absolutamente distinto, de modo que el público podrá darse cuenta inmediatamente de los valores de la compañía.

El festival de mañana en el Esmeralda en honor de Vicentini

Ha despertado grande entusiasmo entre nuestro mundo deportivo el anuncio de las funciones que en homenaje de nuestro campeón nacional se efectuará mañana en el Esmeralda. El cine reestrenará su película "Traición", que él no conoce aún, y Vicentini relatará sus impresiones pugilísticas de New York.

EL MARTES DEBUTARA LUISA LORRAINE EN LOS TEATROS SETIEMBRE Y BRASIL

La famosa estrella cinematográfica Luisa Lorraine se presentó anteayer en Valparaíso, en el Setiembre, con un éxito de verdad estupendo. Tanto en la vermouth como en la nocturna el teatro se repletó. Este detalle demuestra el interés que existe entre el público por conocer a la sucesora de Pearl White.

Como ya lo hemos dicho, Luisa Lorraine ha aceptado la invitación de la sociedad Aurelio Valenzuela B. y Cía. para hacer algunas presentaciones en los teatros de esta empresa. El Martes se presentará en los teatros Setiembre y Brasil, donde relatará anécdotas sobre la vida de los artistas en Hollywood, hará escenas cinematográficas y algunos trabajos estilo Far West con Art Acord, su compañero en "La senda del Oregón".

Miss Lorraine es bajita, morena, delgada y graciosa. Toda ella emana simpatía y de aquí se explica su enorme éxito en las películas. Está siempre sonriente.

Hija de franco-canadiense y de española, habla correctamente el castellano. Ha permanecido además bastante tiempo en México.

En el cine actúa desde los 13 años, habiendo interpretado más de 50 películas. Acaba de terminar su contrato con la Universal y antes de partir en viaje de turismo a Sur América lo ha renovado por tres años más.

Sigue el éxito de "Las Libélulas" en el Coliseo

Un lleno a reventar tuvo anoche en el Coliseo la compañía de operetas Retes-Jarque con la 9.a representación de "Las libélulas". A pesar de estar ya tan vista esta obra, sigue siendo favorecida por el populoso barrio de la Avenida Matta.

Anoche estuvieron, como de costumbre los principales protagonistas de "Las libélulas": Aurora Cortadellas, Blanca Larini, Amalia del Valle, Gironella, Retes y Jarque, acertadísimos en sus respectivos roles.

Hoy en matinée va la hermosa zarzuela "El indiano" y "Las bribonas", dos obras del género chico que gustarán a la concurrencia.

En sección vermouth y noche se repite "La danza de las libélulas".

Pronto irá la celebrada opereta del almirante López, "La sugestionada".

Despedida de Sandra Delia y Alberoff

En las funciones de vermouth y nocturna de hoy harán su despedida en el Setiembre los simpáticos bailarines Sandra Delia y Alberoff, que han logrado un grato éxito con sus bailes clásicos y modernos.

CIRCOS

DELICIAS

Las dos últimas funciones del Circo Constantino se hacen hoy.— Pocas veces ha hecho un conjunto de circo una temporada tan prolongada y con tan buenos resultados como la que ha hecho el Constantino, troupe que ha logrado ofrecer al público un buen frente de atracciones y que ha consolidado el prestigio de ser una eempresa seria que ha sabido renovar con frecuencia su espectáculo. En el tiempo que ha actuado hemos visto tres personales. El último de ellos es el que llegó de Buenos Aires hará diez días más o menos y que el público ha tenido oportunidad de aplaudir: la dirección del Circo ha tenido la buena idea de mostrar tres géneros de trabajo: el de pista, el artístico y el cómico. La primera categoría tiene actuaciones de bastante fuerza, como ser el Chino Wo Or Chaw que ha sabido mantenerse en sus dos presentaciones; la pareja de los Ussar's, elegante y novedosa: los números del señor Abel: el alambre, contorsiones y malabarismo por Lombar, Herrera y Verdugo; los Onaios, etc.

La orquesta típica griega y los excéntricos musicales forman una serie buena de asuntos artísticos, y, por último, la troupe cómica con el Colegio de Perros, los tonys Nueve y Medio, Chaparrito, Bombilla Oscar, Chaplin y Maturana.

Todos estos elementos más otros que no nombramos porque se nos escapan se va a confeccionar para las dos funciones de hoy un programa extraordinario.

En la matinée de las 3.30 se hace un número especial por los tonys.

El Circo se dirige a Valparaíso, donde tiene un importante contrato que cumplir y después tendrá que hacer una tournée por los más importantes puntos de la República.

PABELLON ACROPOLIS

Espectáculo de Circo para mañana.— La Empresa de este amplio local, especialmente construído para espectáculos de pista, ha resuelto reanudar sus funciones con un selectísimo personal. En este barrio no es conocido el programa que se presenta en el centro, y la Empresa Constantino ha resuelto dar dos o tres funciones con este personal antes que vaya a Valparaíso. Después se ofrecerá otro personal.

En el barrio hay interés por conocer a estos elementos que van a dar una nota de amenidad a este populoso sector.

El debut se hará mañana con un programa especial.

CIRCO STRONG-MAN

Para hoy la empresa anuncia dos grandes y últimas funciones en ambas funciones, trabajarán los indios Anarutam, los Gómez, los Cawboys, los musicales Cárdenas, Miss Jaffont, Cigarrito y su cabro, los dos tonys, Perico, Alfredy y el cuadro argentino.

Mañana, estreno de nueva compañía, 3 únicas funciones.

NOTICIAS CINEMATOGRAFICAS

SPLENDID THEATRE

Matinée, parodia de Robin Hood. Especial: "El Hotel de las 7 llaves", por Ana Q. Nilsson.—En la especial, a las 6.30 P. M., y a las 10.30, será estrenada una producción Paramount, titulada: "El Hotel de las 7 llaves", poético romance amoroso, cuyo argumento original y extraño, se refiere a la novela de un popular novelista yanqui que en el Club de Nueva York, es desafiado por sus amigos a que es incapaz de escribir una novela sensacional en 24 horas. El literato acepta la apuesta y siguiendo uno de los puntos convenidos en la apuesta, se dirige a escribir la novela de un hotel misterioso propiedad de uno de los apostantes y del cual se dice que en él ocurren sucesos raros, se aparecen fantasmas del otro mundo, etc., y en el que él debe permanecer las veinticuatro horas convenidas; los sucesos y aventuras que se presentan al novelista en el deshabitado hotel, forman la trama de gran interés de la obra en cuyo desarrollo se mezcla un bellísimo y poético idilio pasional. Ana V. Nilsson, interpreta los roles principales de esta hermosa obra.

En la matinée, a las 3 P. M., se estrena una graciosísima cómica "Chester", cuyo argumento ofrece una divertida parodia de la película: "Robin Hood", de Douglas Fairbanks, titulada: "El pequeño Robin Hood", obra que interpretan Joe Rock, el perro Viernes, animal inteligentísimo y el popular y querido monito Morisqueta. Además se exhibirán el emocionante drama de Cow-Boys, titulado: "Entre Hombres", interpretada por Lon Cnaney y Alma Rubens y la comedia: "Juventud de millonario", creación de Jack Pickford y de Luisa Huff.

En la Selecta, a las 5 P. M., y en la primera de la noche, a las 9.30 P. M., se exhibe el conmovedor poema de amor de la Casa "Sleznick", titulado: "La enviada del cielo", por eZna Keefe y por Joe King.

SALA IMPERIO

Matinée por Lon Chaney: "La Amazona de Bourget"; "La carrera entre Zev y Papyrus" y "El Derby de Kentucky". Cuatro funciones de atracción.—La matinée de hoy en este cine central, manteniendo su carácter cómico por medio de un programa escogido ha sido preparado a base de un drama de aventuras marinas que no solamente es sensacional y emocionante, sino de sumo interés, equivaliendo a la presentación de una de aquellas novelas del Capitán Mayne Reyd que ha hecho las delicias de todo colegial en las horas libres. Esta obra es la que protagoniza el famoso Lon Chaney y que lleva el título de: "Todos los hermanos fueron valientes", estrenada con éxito en las funciones de ayer. Los diferentes detalles y fases de la pesca de la ballena, una sublevación a bordo y todos los caracteres de los dramas del mar aparecen en ella admirablemente descritos.

La Sección Selecta se hará reprisando la magnífica adaptación que Pathé París ha hecho de la novela de Paul Bourget: "La Amazona"; obra a cuya aceptación en el público y méritos cinematográficos nos hemos referido ya extensamente. Los principales papeles están a cargo de M. De Angelo, el de La Atlántida, y de Gladys Jennings, la celebrada estrella londinense.

Para las secciones sociales de las 6.30 y de las 9.40 se ha preparado un programa especial de altos méritos artísticos y de notas de actualidad mundial. Será estrenada la adaptación Pathé del drama de Henry Roussell: "La verité", filmada con el título de: "Amor de esposa, amor de madre" en el que actúan artistas escogidos del cine parisino. Y para variedad y cúmulo de atracción estas secciones presentarán las actualidades N.os 82 y 83 del Pathé-News de que hablamos en gistran, entre muchas otras notas gráficas de sensación, la famosa carrera de Belmont Park entre los célebres ejemplares de la hípica, "Zev y Papyrus", caballos que, como se sabe, disfrutan de más atención, mimos y comodidades que muchas gentes ricas.

SETIEMBRE Y ESMERALDA

Les extraordinarias funciones de hoy.— En vermouth y nocturna hay en estos dos teatros programas verdaderamente excepcionales. Se estrena la hermosa comedia Universal del lujo "La orgía", interpretada por la adorable Gladys Walton, apodada con justicia la nueva Mary Pickford. Es un vodevil muy gracioso, que encierra una crítica a la forma como las autoridades dejan burlar la ley seca y como se divierten los millonarios que tienen como darse gusto.

Hay escenas acuáticas en que la heroína y otras chicas atléticas lucen sus admirables cuerpos.

Además de este estreno extraordinario se repetirá "Milonguita", la incansable película argentina. Esta vez será cantada por un renombrado barítono extranjero, de paso por Chile, el cual también cantará, fuera de programa, el aria de "Carmen" (Toreador).

En el Setiembre, además de todo esto, harán su despedida los bailarines Sandra Delia y Alberoff, que han obtenido un franco éxito con sus danzas clásicas y modernas.

En matinée se estrenará la primera función de la serie Universal "Una aventura peligrosa", por Grace Darmond. Esta cinta ha sido adaptada de la famosa novela de Emilio Salgari y se desarrolla en el África Central, entre fieras y salvajes. Es un espectáculo ideal para el mundo infantil, ya que no solamente lo divierte sino que le hace conocer remotas tierras, extrañas costumbres y les es presentada toda la fauna selvática africana.

Además de esta película en el Setiembre se dará "Hombres en bruto", por Jack Hoxie, y en el Esmeralda, "Camino de fuego", por Frank Mayo.

—En el Esmeralda habrá selecta a las 4.30, en la cual se exhibirá la extraordinaria vista Jewel-Universal "Corazón de lobo", interpretada por Lon Chaney.

BRASIL

Lindos son los programas que presenta hoy este cine. En la matinée a las 2 y media se dará la última función de la serie "La fortuna fantástica". Además se dará un programa bufo completo, formado por tres comedias.

En vermouth y nocturna se estrenará "La orgía", preciosa comedia vodevillesca Universal por Gladys Walton. Pueden nuestros lectores encontrar mayores detalles en nuestra información sobre el Setiembre y el Esmeralda. Además irán dos graciosas comedias Universal.

ALHAMBRA Y VICTORIA

Hoy tres funciones.—En la matinée de hoy estos cines centrales darán a conocer un programa doble, cuyas características son la emoción y la aventura. Reprisará la cuarta función de la atrayente serial de la Vitagraph Picture, titulada: "Alma negra", jornada que consta de los episodios 10: "Venganza de un fanático"; 11, "El tanque secreto"; y 12, "El cebo humano", en los cuales el sensacionalismo de que ha estado nutrida la intriga de esta obra, alcanza un grado realmento máximo de atracción. Los roles protagonistas corren a cargo de Joe Ryan, Cicatriz. A continuación va por última vez: "Juré amarlo siempre, lo juré ante la cruz".

En las secciones de moda, especial y nocturna, ofrecerán el exponente social del First National Circuit, titulado: "Una trágica luna de miel", obra de grandes conjuntos, cuyo argumento muestra una sencilla y delicada historia romántica, adornada con innumerables detalles que demuestran la perfección de las producciones extraordinarias de esta famosa y acreditad
ta Stewart, encarn
gonista de la cin
ambas funciones
de las actualidades
mundial, presenta
News, las cuales
dios de alto interés

REPUBL

Las tres func matinée de hoy de
teatro, está llamad
verdadero acontecim
mer término va la
extraordinaria de
tulada: "Cásate y
de la última y más
de Harold Lloyd.
cinta Metro, titula
vida", comedia dra
nizda por el Mil
cantador bebé Geor

En las funciones
cial y nocturna,
nueva producción
thé, París, titulada
trátase de una ada
gráfica de la conoc
Bourget.

COLO

Exito del Jazz ción del barrio es
Colón con motivo
diariamente bailes
El cine es acomp
elementos. Para
actuación del Jazz
tinée presenta el
ma "Herencia mis
estilo policial. Se
cuarta función de
tica. Junto con
comedia cómica.
noche va la pelícu
más triunfos ha ob
te y que es la que
de éxitos. Se titul
fuego", por el gra
Mayo.

Sillón Dental

Compro. Ofertas;

E. R. - Casilla 26 D

En.-21

LA IMPRENTA LUIS A. ESTAY B.

Se trasladó a BASCUÑAN 457.— Teléfono 239, Estación.

Sigue ejecutando trabajos comerciales a precios irrisorios.

Gran derroche de sacos de papel para todos los usos.

E-21

Teatro Yungay
Libertad esq. Sto. Domingo
Matinée doble a las 3 P. M.

Especial y Noche, Estreno social

Los Muertos no Hablan

TEATRO MINERVA

Gorostiaga y Aguirrebeña — San Pablo esq. Chacabuco

MATINEE, A LAS 3

Sin discusión ninguna las matinées nuestras son las mejores del barrio.

5 espléndidos estrenos.

1.o Fin de la **Fortuna Fantástica**, por William Desmond.

2.o **La Doble Sospecha**, por Neal Hart (cow-boy).

3.o **Hasta Luego Budy**, por Budy Mesinger.

4.o **El Empuja Lápiz**, por Reisner.

5.o ¡Risa! ¡Risa! sin cesar con EL REY TUT-TUT, por Nelly Edwards.

ESPECIAL, 6.30

Programa Doble.

FIN DE 20 AÑOS DESPUES

Capítulos:

8.o . Faluche Relámpago.

9.o La Batalla de Charenton.

10. Una Aventura del Cardenal.

— Y —

HERENCIA MISTERIOSA

Colosal drama de aventuras de cow-boy, por JACK HOXIE.

NOCHE 9,30

Programa doble.

HERENCIA MISTERIOSA, por JACK HOXIE.

— Y —

TORMENTA DE VERANO

por VERA VERGANI.

Es una incomparable obra dramática cuyo argumento fué tomado del libro del escritor francés HENRY LAVEDAN, publicado con el título de CATALINA.

TEATRO SANTIAGO

Compañía Española de Operetas Inés Berutti

HOY DOMINGO 20 DE ENERO HOY

Matinée, a las 3.15:

LA MAZURKA AZUL

Vermouth, a las 6.30:

LA CASA DE LAS TRES NIÑAS

Noche, a las 9.30:

LA CORSETERA DE MONTMARTRE

COLISEO NACIONAL

COMPAÑIA OPERETAS RETES-JARQUE

Tres grandes funciones.

Matinée:

"EL INDIANO",

"LAS BRIBONAS"

Vermouth, 6 en punto, el éxito:

"LA DANZA DE LAS LIBELULAS"

Noche:

"LA DANZA DE LAS LIBELULAS"

Entradas en LA GOLETA.

IRIS

Castro 130.— Tel. Ing. 3768

Hoy matinée a las 2.30.

Primera de

La aventura peligrosa

por GRACE DARMOND.

La cómica Universal: **Fiebre de Primavera, Sus días de escuela y Amor danzante,** y el drama de cow-boys:

A PUÑO CERRADO

Especial 6.15; noche 9.30.

Estreno de moralidad absoluta, especial para señoritas

Almas inquietas

por EARLE WILLIAMS.

T. Franklin

SAN DIEGO 2015

ESPECIAL — HOY — NOCHE

Estreno absoluto "Paramount" en todo el sector San Diego.

PESCANDO NOVIA

por MAC LEAN.

ESPECIAL, 6.30. En doble programa con **"Pescando Novia"**, la primera función de la serie ultra sensacionalista,

AVENTURA PELIGROSA

— POR —

Grace Dermond

NOCHE, 9.30. Acompaña a **"Pescando Novia"**, la alta comedia de ambiente social,

S. M. LA MUJER

MATINEE SEXTUPLE, a las 2.30; **Frank Mayo** en **"Camino de Fuego"**, 3.a función de la serie **"Fortuna Fantasma"**, la cinta cow-boy

"La Prueba del Valor"

y las cómicas "Un muchacho travieso", "Botellas vacías" y "Policía Roja".

AVENIDA - HOY

MATINEE, a las 3 (con derecho a la Selecta. Niños: 0.80)

La Herencia Misteriosa

— POR —

JACK HOXIE

SELECTA, 4.30. 5 actos de risa loca,

BESOS, FALDAS... Y PALOS!...

Reuniones sociales de moda: 6.30 - 9.30. Platea: $ 3.

ORQUESTA DEL SOLAR

Juré amarlo siempre, lo juré ante la cruz

— POR —

MIRIAM COOPER y GEORGE WALSH

Actualidades Gaumotn 27, 28 con el Steplechase de Auteuil, y Modas Femeninas.

ALHAMBRA

y VI

HOY MATINE

función de la
NEGRA; y

"Juré amar
pre, lo juré
Cruz"

ESPECIAL Y NO

El grandioso
National,

Una trágica
miel

por la divina
WARD, y Actuali
thé-News N.os

TEATRO D

MATINEE: La
Negra y

Cásate y

por Harold Lloyd

ESPECIAL Y NO

No siempre
amor

y Actualidades

IMPERIO - Hoy

MATINEE: El hermoso y sensacional drama de aventuras marinas, que equivale a una novela de

MAYNE REID

"TODOS LOS HERMANOS FUERON VALIENTES"

Con emocionantes escenas de pesca de ballenas y el arte exquisito de

LON CHANEY

SELECTA, 4.30: El éxito francés Pathé-París.

LA AMAZONA

de PAUL BOURGET

5.30 y 9.40 FUNCIONES SOCIALES DE LUJO SOBERBIO ESTRENO DE ARTE PATHE-PARIS

El drama de Henry Roussell,

AMOR DE ESPOSA, AMOR DE MADRE

y las sensacionales actualidades mundiales PATHE-NEWS 82 y 83 con

ZEV y PAPYRUS

en la famosa carrera de Belmont Park.

EL DERBY DE KENTUCKY

Lloyd George en Norte América.—13 bellezas americanas en "Maillot".—Un salto al agua desde 30 metros.—Un furioso partido de Base-Ball, etc., etc.

MARTES: Acuda usted a encantarse con las emocionantes fantasías de

Emilio Salgari

en su apasionante novela de aventuras

El Mar de Oro

Tres funciones, Seis capítulos.

MIERCOLES: El acontecimiento cómico de la semana,

EL TURNIO

y toda su compañía de frescos, atorrantes, patoteros y chistosos, en la creación última, con MARIA PREVOST,

Campeón, Marido y Cirujano

SETIEMBRE Y ESMERALDA **HOY**

Vermouth y noche
Platea: $ 2
Programa triple

LA ORGIA

Vodevil Universal, con escenas sobre la burla de la ley seca y lucimiento de bañistas por

Gladys Walton

Además últimas exhibiciones de

Milonguita

Finalmente:
SORPRESA LIRICA

En el Setiembre, hoy bailes por
SANDRA DELIA Y ALBEROFF

MAÑANA, ESMERALDA

Festival en honor de

VICENTINI

Reestreno de la película

Traición

HOY MATINEE

1.a función de

AVENTURA PELIGROSA

La famosa novela "Selva sombría", de Salgari, desarrollada entre fieras y caníbales en el Africa Central.

Además habrá otras atracciones a cargo de Jack Hoxie y Frank Mayo.— Niños a platea: $ 0.30.

BRASIL: Matinée. Fin de "Fortuna fantástica" y otras atracciones cómicas.— Vermouth y noche: "La orgía", por Cladys Walton.

MARTES
Debut de

LUISA LORRAINE

en los Teatros
SETIEMBRE Y BRASIL

ALAMEDA

Selección de programas.— En matinée el estreno de una serial que va a tener que agradar más que las anteriores, se titula "Aventura peligrosa" y van los tres primeros capítulos. Termina esta sección con la creación de Herbert Rawlinson: "Fortuna loca". La especial y la nocturna tienen una hermosa obra. Va también una pieza cómica que se titula "Muchos nervios", por el perro Pal, el can más inteligente del cinema.

DELICIAS

Seriales y comedias.—Da hoy tres funciones esta Sala. Se inaugura la matinée con la tercera función de "Alma negra", serial que gusta, y va también el final de la novela de aventuras "Fortuna fantástica". La especial nos da a conocer una nueva obra sensacional, con los tres primeros episodios de "Aventura peligrosa. Va, además, la nueva creación de Jean Hoxie, el cow boy más legítimo del Far West, que hace un papel de vaquero fantástico que siempre anda contando aventuras. Para la noche se anuncia esta misma obra de Jack Hoxie y además "Pícaros y farsantes", una obra de mucho realismo.

ELECTRA

"No todo muere".— En las funciones de especial y noche presenta este cine el estreno de fuerza de la semana.

Interpretan la película el varonil y distinguido Roy Stewart y la gentil y elegante estrella Fritzie Brunette.

En matinée un programa especialmente seleccionado para la concurrencia juvenil compuesto por el drama de aventuras "Entre hombres" que interpreta la gran estrella Alma Rubens, en seguida una cinta de misterio y emociones estupendas titulada "Las mil muertes del miedo" o "El círculo blanco" y la cómica de perros, gatos y otros bichos raros titulada "Aladino o la lámpara maravillosa".

ATENAS

Hoy cuatro funciones. — Un programa realmente sensacional estrenará hoy este teatro en la sección matinée. En primer término: "Fortuna fantástica", creación del cow-boy William Desmond. Además van graciosas comedias, de las cuales sobresalen "Botellas vacías", por Bert Roach; y "El palacio rojo", por Nelly Edwards.

En la tarda selecta reprisará la cinta de la Vitagraph Picture, titulada "Almas inquietas", reciente creación del apuesto galán y varonil actor Earle Williams.

En las secciones de moda, especial y nocturna, estrenará la graciosa producción extraordinaria de Pathé New York, titulada "Cásate y verás" creación de Harold Lloyd. Además, en la función nocturna solamente, exhibirá el notable drama titulado "Valor", interpretación de Alec B. Francis.

SANTA LUCIA

"Cuando florezcan las lilas".—Un dulce poema de gran atracción constituye el programa nocturno de hoy.

La función de la tarde se hará con un gran baile a gran orquesta, secundado por el Orfeón Camilo Ortúzar.

AVENIDA

"Juré amarlo siempre, lo juré ante la cruz".— Cuatro grandes funciones ofrece hoy este cine. En matinée, de doble programa, se presenta la formidable producción de aventuras, intrigas y luchas cuerpo a cuerpo, titulada: "La herencia misteriosa", interpretada por el intrépido cowboy Jack Hoxie.

En la selecta va un colosal programa cómico Fox, titulado: "Besos, faldas... y palos", con actuación de las chicas panorámicas y de la sucesora de Mabel Normand, la encantadora Mariel Ostriche. Finaliza el programa con la divertida comedia por Mutt y Jeff, "Dernier cri".

En especial y noche se estrena "Juré amarlo siempre, lo juré ante la cruz", que tiene por intérpretes a los favoritos Miriam Cooper y Jorge Walsh. Se iniciarán estas funciones con las Actualidades de Gaumont 27-28, con relación de sucesos mundiales de palpitante actualidad. Además, presenta las últimas novedades de la moda de París. Abrigos, capas y pieles para la estación entrante.

MUNDIAL

Programa cuadruple en especial 6.15 y noche 9.30 "Cásate y verás" por Harol Lloyd. La última estrepitosa cómica gigante del Rey de la risa "Quien mal anda se resbala" y "Periquete borrachito", dos cómicas más, tan chistosas como la primera y el gran acontecimiento "Una semana de amor" forma el cuadruple programa que exhibe este concurrido teatro de la Plaza Almagro. Para la matinée anuncia los Ep. 7, 8, y 9 de "Alma negra" y el final de "Veinte años después".

MINERVA

Tres funciones da hoy este cine de la calle San Pablo.

En la matinée pasará un programa con 5 atracciones.

Fin de la aplaudida serie "La fortuna fantástica" por William Desmond. La doble sorpresa drama cowboy por Neal Hart.

"Hasta luego Budy", por Budy Messinger. "El empuja lápiz" por Reisner y "El Rey Tut-Tut" por Nelli Edwards.

Especial a las 6.30. Fin de "Veinte años después" y "La herencia misteriosa", por Jack Hoxie, es una obra ideal para el gusto moderno es cómica sensacional, hace reír y asombra con proezas de equitación.

Noche 9.30. "Herencia misteriosa" por Jack Hoxie y "Tormenta de Verano" por Vera Vergani.

SELECTA

"El vértigo de las pasiones" fin, y "Alma negra", Ep. 10, 11, y 12.— Este magistral doble programa exhibe este teatro en su función de especial.

Para la noche anuncia los dos grandes acontecimientos "La verdad desnuda" por Pina Menichilli. Y "El vértigo de las pasiones". La matinée la hace con las seriales "Alma negra". y Ep. 4, 5, y 6 y el final de "Veinte años después".

NOVEDADES

"Las tres funciones de hoy". — Para las secciones de especial y noche de hoy, este cine de la calle Cueto y Avd. Portales, estrena, la extraordinaria producción de lujo, presentada por la Pathé París, titulada: "La amazona". Versión de la famosa novela de Paul Bourget, interpretada por Gladys Jennings y M. De Angelo.

Para la función de la matinée va "Cásate y verás", del inimitable Harold Lloyd, y la tercera función de la serial americana: "Alma negra" además: se presenta la divertida comedia, "Quien mal anda se resbala", de Harold Lloyd.

PROGRAMAS DE HOY

BRASIL.— Matinée: fin de "La fortuna fantástica" por William Desmond, y programa bufo. Vermouth y noche: "La orgía", por Gladys Walton.

ESMERALDA. — Matinée: primera función de 'Aventura peligrosa", por Grace Darmond, y "Camino de fuego", por Frank Mayo. Selecta a las 4.30: "Corazón de lobo", por Lon Chaney. Vermouth y noche: "Milonguita" y "La orgía", por Gladys Walton. Sorpresa lírica.

SETIEMBRE.— Matinée: primera función de "Aventura peligrosa" y "Hombres en bruto", por Jack Hoxie. Vermouth y noche: "Milonguita", "La orgía" y despedida de la pareja de bailes Sandra, Delia y Alberof.

IMPERIO.— Matinée: "Todos los hermanos fueron valientes". Selecta, "La amazona". Especial y nocturna, "Amor de esposa, amor de madre".

ALHAMBRA.— Matinée: "Juré amarlo siempre", y "Alma negra", 10, 11, 12. Especial y nocturna: "Una trágica luna de miel" y Actualidades. 77-78.

PROVIDENCIA.— Matinée: "Fortuna fantástica", 7-8-9 y "Bombero, salve mi hija". Especial y noche: "Nena de mi vida" y "Bombero, salve mi hija.

IMPERIAL. — Matinée: "Alma negra" 10-11-12 y "Cásate y verás". Especial y nocturna, "No siempre ciega el amor".

ATENAS. — Matinée: "Fortuna fantástica" 7-8-9, "Botellas vacías y "Policía Roja". Selecta, "Almas inquietas". Especial y nocturna: "Cásate y verás" y "Valor".

SPLENDID.— Hoy matinée estreno: "El pequeño Robin Hood" por Joe Rock y el Monito Morisqueta: "Entre hombres", por Alma Rubens y Lon Chaney y "Juventud de millonario" por Jack Pickford y Luisa Huff.

5 y 9.30, reprisse: "La enviada del cielo" por Zena Keefe y Joe King.

6.30 y 10.30, estreno Paramount, "El Hotel de las 7 llaves", por Ana Q. Nilsson.

INDEPENDENCIA.— Hoy, matinée: "El referée", por Conway Tearle y "Al sur de Suva", por Mary Miles Minter. Especial a las 6.30, "Asaltando diligencias" o "La flor de la montaña", por Wallace Reid y Ana Q. Nilson. Noche a las 9.30. "El alma ausente" por Alice Lake y Stuart Holmes.

AVENIDA MATTA. — Matinée: "La dueña del mundo" (7) y "Flor de la montaña", por Wallace Reid. Especial y nocturna: "Casando novias".

ALAMEDA.— Matinée: "Aventura peligrosa" (1, 2 y 3), y "Fortuna loca" por Herbert Rawlinson. Especial y nocturna: "Juventud de millonario", por Luisa Huff, y la cómica "Muchos nervios".

COLON. — Matinée: "Herencia misteriosa" y "Fortuna fantástica" (4.a). Especial y nocturna, "La senda del bien, por Frank Mayo.

DELICIAS.— Matinée: "Alma negra" (3) y "Fortuna fantástica", final. Especial: "Aventura peligrosa" (1.a) y "Hombres en bruto". Nocturna: "Hombres en bruto" y "Pícaros y farsantes".

DIECIOCHO.— Hoy matinée: "La cautiva del caudillo moro" por El Turnio, e "Imprudente prudencia", por Billie Burke. Especial y noche: "Juventud de millonario" por Jack Pickford.

AVENIDA.— Matinée: "La herencia misteriosa", por Jack Hoxie. Selecta: "Besos, faldas y palos!..." cómico Fox. Especial y noche: Actualidades Gaumont 27-28 y "Juré amarlo siempre, lo juré ante la Cruz", por Jorge Wals y Miriam Cooper.

MUNDIAL.— Matinée: Fin de "Veinte años después" y "Alma negra" ep. 7, 8 y 9. Especial y noche: Cuádruple programa Harold Lloyd en "Cásate y verás" y "Quien mal anda se resbala", "Periquetes borrachito" y "Una semana de amor".

SELECTA: Matinée: "Alma negra" Ep. 4, 5 y 6 y final de "Veinte años después". Especial: "El vértigo de las pasiones" y "Alma negra", Ep. 10 11 y 12. Noche: "El vértigo de las pasiones y "La verdad desnuda" por Pina Menichelli.

YUNGAY.— Matinée: "El expreso de las 6" y "La fortuna fantástica". Especial y noche: Estreno social: "Los muertos no hablan".

IRIS.— Matinée: Primera función de "La aventura peligrosa", por Grace Delmond, las cómicas "Amor danzante", "Fiebre de Primavera" y "Sus días de escuela" y el drama por Jack Hoxie y "Tormenta de Verano" por Vera Vergani.

de aventuras "A puño cerrado". Especial y noche: "Almas inquietas" por Earle Williams.

MINERVA.— Matinée a las 3. fin de "La fortuna fantástica", y programa cómico Universal. Especial 6.30: "Herencia misteriosa" por Jack Hoxie y fin de "20 años después". Noche: "Herencia misteriosa".

POLITEAMA.—Matinée: "A trompada limpia", "Amor de bandido", "Hazañas de Cachafaz". Selecta: "La cruz del odio". Especial y noche: "Los dados del destino".

ELECTRA. — Matinée: "Entre hombres", drama de aventuras, "El círculo blanco", "Aladino o la lámpara maravillosa". Especial y noche: "No todo muere", drama de sensación.

NOVEDADES.— Matinée: "Cásate y verás", y "Alma negra", 3.a función. Especial y noche: estrena "La amazona".

MUEBLES

de todas clases a precios sumamente bajos y con GRANDES FACILIDADES DE PAGO, vende

Mueblería Arturo Prat
ARTURO PRAT 182
CONSULTE NUESTROS PRECIOS

La Chilena Consolidada

Cía. de Seguros Generales

El Dividendo acordado de tres pesos por acción se pagará desde el Lunes 21 del actual, en las Oficinas de la Compañía, en Valparaíso y Santiago.

Valparaíso, Enero 19 de 1924.

EL GERENTE.

Para curar un Resfriado en un día

todo el mundo toma el LAXATIVO BROMO QUININA (Pastillas). Los boticarios devolverán el dinero si deja de curar. La firma de E. W. Grove se halla en cada cajita. Hecho por la PARIS MEDICINE Co, St. Louis E. P. de A.

¿Veranea Ud. en Cartagena?

Entonces le interesa saber quiénes son los agentes de "JAHUEL" en esos puntos.

SAN ANTONIO y LLOLLEO
Almacén Mundial
Teléfono 60
EUGENIO COLOSIA

EN CARTAGENA:
ARMANDO TOBAR
PLAYA CHICA

CAJA DE AHORROS DE SANTIAGO

BALANCE GENERAL EN 31 DE DICIEMBRE DE 1923

ACTIVO

Caja	$ 988,506.29	
Bancos De, en Cta. Cte.	3.234,230.17	
Valores en Canje	1.281,392.09	$ 5.504,128.55
LETRAS Hip. EN CARTERA		$ 57.192,871.88
LETRAS EN CUSTODIA		16.828,500.00
VALORES EN CUSTODIA		5.846,320.00
MATERIAL		136,280.33
INTERESES POR COBRAR		1.798,360.31
OPERACIONES DE PROP. EN TRAMITACION		3.755,700.00
ADQUISICION DE PROPIEDADES		18.722,434.35
CREACION Y MODIFICACION DE OFICINAS		4,300.41
ALCANCIAS		36,009.00
COMPRAS CONDICIONALES		3.312,840.72
EDIFICACION		292,213.03
BIENES RAICES		5.016,147.36
POBLACIONES		3.491,479.08
MOBILIARIO		413,922.18
TIMBRE DE CHEQUES		81,834.85
ESTAMPILLAS DE AHORRO		24,277.80
CREDITOS HIPOTECARIOS		1.125,900.00
TOTAL		$ 123.583,519.85

PASIVO

DEPOSITOS	$ 92.287,667.86	
BONOS DE AHORRO Y RENTA	608,476.49	
DOC. POR PAGAR	574,528.31	
LETRAS EN CUSTODIA	16.828.500.00	$ 110.[illegible]72.66
ADEUDADO AL PUBLICO		$ 110.299,172.66
FONDO DE RESERVA		4.100,000.00
FONDO DE FLUCTUACIONES DE VALORES		169,119.53
CAJA NACIONAL DE AHORROS		725,230.31
SUCURSALES		631,989.02
OPERACIONES PENDIENTES		336,103.87
OPERACIONES PENDIENTES DE PROPIEDADES		2,607.53
COBRANZAS		8,652.35
INTERESES POR PAGAR		559,691.52
ACREEDORES HIPOTECARIOS		480,250.00
CUSTODIA DE VALORES		5.846,320.00
SERVICIO DE ESTAMPILLAS		24,000.00
GANANCIAS Y PERDIDAS		400,383.06
TOTAL IGUAL		$ 123.583,519.85

Ganancias y Pérdidas

ENTRADO

SALDO QUE RESULTA AL HABER DE ESTA CUENTA, POR COMISIONES, INTERESES Y OTRAS CUENTAS DESPUES DE DEDUCIR LOS ABONADOS AL PUBLICO	$ 2.189.895.88
	$ 2 189.895 88

SALIDO

SALDO AL DEBE DE ESTA CUENTA POR: GASTOS GENERALES, SUELDOS Y GRATIFICACIONES EN EL PRESENTE AÑO	$ 1.789,512.82
UTILIDAD	400.383.06
	$ 2 189 895.88

(Fdo.) A. ANRIQUE Z.,
Contador.

(Fdo.): ABRAHAM PRADO,
Administrador.

Certificamos haber examinado el Balance de la Caja de Ahorros de Santiago en 31 de Diciembre de 1923, y confrontando con sus Libros y Documentos, los hemos encontrado conformes.

(Fdo.): ANTONIO VARAS (Fdo.): MANUEL GARCIA DE LA HUERTA

BOX

FILIBERTO MERY RECOBRA SU TITULO DE CAMPEON PESO GALLO DE CHILE

ANOCHE, DESPUES DE UNA ESPLENDIDA PELEA, DERROTA A HUMBERTO GUZMAN, POR PUNTOS

El match constituye uno de los más grandes acontecimientos pugilísticos

Un público numeroso se congregó anoche en el Pabellón Acrópolis a presenciar el anunciado encuentro entre los pugilistas del peso gallo Filiberto Mery y Humberto Guzmán, ambos prestigiados por una larga serie de triunfos y por sus indiscutibles méritos como pugilistas.

Guzmán, que había arrebatado hace poco el campeonato peso gallo de Chile a Mery, se presentó a defender su título después de un entrenamiento esmerado, lo que le permitió desarrollar una pelea lucida en todo momento.

Por el hecho de que se disputara el campeonato de Chile, existía un verdadero interés por presenciar hasta los más insignificantes detalles de la pelea.

Se inició la noche pugilística con un preliminar entre Marcos Salinas y Temístocles González. Terminados los 5 rounds de la pelea, el referee declaró la victoria de Gonzáles por puntos, fallo que fué bien recibido por la concurrencia.

González es valiente y decidido para el ataque.

El match de semi fondo estuvo a cargo de Teobaldo Vera y Diego Garrido, los que arbitrados por el campeón suramericano Luis Vicentini hicieron una buena pelea, terminando en empate.

EL MATCH DE FONDO

Poco después de las 11 de la noche, se presentó al ring Filiberto Mery, dirigido por su manager Daniel 2.o Sáez y varios aficionados, haciéndolo poco después Humberto Guzmán acompañado de Fernando Rebolledo y Domingo Sánchez.

El anunciador oficial asignó los siguientes pesos:

Humberto Guzmán, 52.900 kilos.
Filiberto Mery, 53 kilos.

El fallo sería dado por un jurado compuesto del referee, señor Guillermo Matto y de los señores Francisco Avila y Roberto Fernández.

Después de los trámites de estilo se inició el primer round.

Guzmán trata de colocar su derecha de lejos, siendo el golpe esquivado por su rival. Continúa Guzmán en el ataque y logra localizar un buen izquierdo, contestando Mery con fuerte derecho al mentón. La pelea parece que será fuerte, ya que los rivales desarrollan desde el principio el máximun de sus energías.

Un cambio de golpes de ambos da término al primer round en el que no logran demostrar superioridad ninguno de los adversarios.

2.o round.—Al finalizar el primer round Guzmán recibe un golpe en la cabeza, produciéndole una herida que sangra en abundancia, lo que impide que se emplee en debida forma. Mery que se da cuenta de la situación trata de dominar con fuertes y bien dirigidos golpes al mentón. Guzmán coloca también algunos derechos que son aplaudidos por la concurrencia.

Esta vuelta termina favorable a Mery.

3.er round.—Esta vuelta se desarrolla en las mismas condiciones que la anterior. Después de colocar Mery un derecho, recibe varios golpes de Guzmán que lo llevan hasta las cuerdas, donde responde bien con golpes cortos al estómago y mentón. Termina este round, como el primero sin ventajas para los adversarios.

4.o round.—Es iniciado por un izquierdo de Mery en pleno mentón de su rival, el que responde con golpes bajos que no hacen efecto.

El público aplaude en forma delirante a sus favoritos, los que se entregan a un endemoniado cambio de golpes, perdiendo Guzmán la mayoría de ellos Round de Mery.

5.o round. —Mery, reconociendo que saca mayor partido en la pelea corta, sigue al campeón por todo el ring, colocando certeros al mentón, los que hacen sangrar a Guzmán.

Guzmán no logra colocar sus derechos de lejos, recibiendo en respuesta la derecha de su adversario, que incansablemente trabaja de preferencia en pelea corta.

Al dar término este round los adversarios están entregados de lleno a la pelea, terminando la vuelta con ventajas para Mery.

6.o round.—Fué uno de los más interesantes, y en el que Mery logró [illegible] clinch. Separados Mery, localiza un upercutt al mentón, desmoralizando a Guzmán, el que se ve obligado a retroceder para evitar mayor castigo.

La campana suena cuando la superioridad de Mery es indiscutible.

7.o round.—Una reacción de Guzmán da mayor interés a esta vuelta, contrarrestando los continuos ataques del chico Mery, que en forma incansable sigue el mismo tren de pelea.

Mery pierde un derecho, siendo recibido por un golpe de la misma mano de su rival. Una nueva tentativa de Mery le permite alcanzar a su rival con derechos e izquierdos al mentón.

FILIBERTO MERY, QUE ANOCHE CONQUISTO EL CAMPEONATO DE CHILE PESO GALLO

Al final de esta vuelta no se nota superioridad de ninguno de los rivales.

8.o round.— Guzmán sigue reaccionando en forma por demás peligrosa para Mery, ya que a esta altura se puede producir aún un empate o la victoria por el campeón de ls pesos moscas.

Mery disminuye el tren de pelea, lo que logra Guzmán para anotarse ventajas, con golpes de preferencia derechos al mentón.

Guzmán con su guardia larga, mantiene de lejos a su adversario, localizando repetidos izquierdos y derechos, contestando Mery, perdiendo la mayoría de ellos. Round de Guzmán.

9.o round.— Un derecho de Guzmán inicia esta vuelta y en la que se nota la reacción del campeón de los campeones. Mery se cubre en varias oportunidades y es llevado hasta las cuerdas, donde responde con golpes que no son bien localizados. Round con ventajas para Guzmán.

10.o rounds.— Ambos tratan de descansar, produciéndose largos clincheos, los que son interrumpidos por Guzmán con derechos al mentón y estómago. En clinch, Guzmán logra dominar, castigando de preferencia al estómago, táctica que debió haber empleado desde un principio.

Mery, se nota que no hace mayor esfuerzo por contrarrestar el ataque de su rival, debido a que tiene sin dudas instrucciones de su second de guardar energías para el final.

11.o round.— Como los primeros de la pelea, es peleado con valentía y en forma desesperada por ambos. Se nota de que quieren anotarse el round y por esto se desempeñan en forma que entusiasma a la concurrencia que se incorpora de sus localidades para no perder ningún detalle de de la pelea.

Sería imposible describir los golpes que se dieron en este round, ya que la rapidez con se castigan no lo permiten.

Round con pequeña ventaja para Mery.

12.o Round.— Ambos rivales se lanzan al centro del ring y después de saludarse, se produce un continuo cambio de golpes que sirve para asegurar la superioridad de Mery que hace retroceder a su rival, el que demuestra agotamiento, sin que por esto reuya la pelea hasta que suena la campana.

Terminado el match y de acuerdo el referée con los miembros del jurado, declara la victoria de Filiberto Mery, por punto, fallo que fué largamente aplaudido por la concurrencia.

NUESTRO COMENTARIO

La pelea que anoche hicieron Mery y Guzmán, superó las expectativas de su organizador y de los asistentes. Fué uno de los mejores que se han desarrollado en nuestros rings, combatiendo ambos con valentía y demostrando estar en magníficas condiciones de entrenamiento.

El vencedor, como de costumbre, se demostró uno de los más resistentes peleadores de nuestros cuadrados, peleando en forma poco común los 12 rounds del contrato y venciendo en forma que honra tanto a él como al vencedor.

A Guzmán, le falló la dirección. Desde el primer round se dedicó a pelear lo que lo perjudicó enormemente, sacando la peor parte en los cambios de golpes. No lució su mejor cualidad, que es la de boxear, la que le pudo haber dado la victoria como en oportunidades anteriores.

De todas maneras supo perder como valiente y merece los mismos honores que el vencedor.

Al terminar nuestra información recibimos la visita de don Daniel 2.o Saez, que venía en nombre de Mery a agradecer a Vicentini sus consejos dados desde su localidad durante el trascurso de la pelea.

Nuestras felicitaciones a los adversarios de anoche y al organizador de esta velada, uno de los me-

INFORMACIONES CABLEGRAFIC

HERR STRESEMANN COMENTA LA SITUACION EN EL PALATINADO

Declara que solamente los ilusos y petardistas apoyan al separatismo. — "Alemania no permitirá que se le robe el Palatinado, la Rhenania y el Ruhr". — Unarefutación de los cargos formulados por M. Poincaré.

(Correspondencia cablegráfica de Carl D. Groat, especial para "La Nación")

BERLIN 19. — Herr Stresemann, hablando ante los representantes de la prensa extranjera manifestó que las condiciones imperantes en el Palatinado son las de tiempo de guerra y no de paz.

Declaró que solamente los ilusos y los petardistas apoyan la autonomía en esa región y acusó enérgicamente a M. Poincaré, y después de discutir las acusaciones de este último pidió que Alemania fuera tratada en forma diferente y se le permitiera conservar su integridad territorial y económica, si se quiere que pague las reparaciones.

Respecto de las promesas y garantías, Herr Stresemann expuso que si se daba a Alemania ocasión de trabajar pagaría pero que mientras se limitará su soberanía y fuera abrumada por la presión de la incertidumbre, no se podrá llegar a arreglo alguno. Expuso finalmente que no se debe limitar la soberanía alemana más allá de las estipulaciones del Tratado de Versalles.

Acusó a Francia de tratar de destruir la unidad alemana y reveló que las notas de Francia y Bélgica había causado hondo desaliento pues si bien se espera que continúen las negociaciones, el excepticismo y el pesimismo han tenido amplio campo con las declaraciones contenidas en el discurso de M. Poincaré.

Pidió que no se tocara a la integridad alemana, que se fijaran sus fronteras y que se determinara el monto de las reparaciones, agregando: "Lo que pedimos es que se respeten los derechos que no da el Tratado de Versalles y no permitiremos que se nos robe el Palatinado, la Rhenania y el Ruhr".

Manifestó su agrado por la labor de las comisiones de investigación y expresó la confianza de que los expertos vendrán a Alemania para preparar en seguida un veredicto que todos deberán aceptar.

Acusó a la política francesa de haber entregado las poblaciones del Palatinado a merced de "una banda de ladrones" y negó que los campesinos de dicha región fueran partidarios del separatismo, agregando que la investigación ordenada por la Entente probó lo contrario.

Rechazó los cargos formulados por M. Poincaré de que Alemania desea hacer sus entregas en mercaderías con fines de propaganda comercial y atacó las estadísticas publicadas por el premier francés respecto del material rodante del Ruhr, ridiculizando también las acusaciones referentes al despertar de la resistencia pasiva y terminó pidiendo que una comisión internacional de juritsas resolviera en definitiva lo que en realidad es la resistencia pasiva.—**GROAT.**—**(U. P.)**

GRAN BRETAÑA

LOS FERROVIARIOS ESTARIAN DISPUESTOS A POSTERGAR LA HUELGA

LONDRES 19. — Se sabe que los mecánicos y fogoneros ferroviarios están dispuestos a postergar la declaración de huelga, si los dueños de empresas aceptan así mismo las reducciones de salarios.—**(U. P.)**

Gestiones para solucionar el conflicto obrero

LONDDES, 19.— De fuente autorizada se anuncia que la Conferencia de los obreros ferroviarios y los empresarios que se llevará a efecto hoy, a las 3 P. M., dará resultados satisfactorios.

Después de esa reunión, los leaders laboristas conferenciarán separadamente con los obreros y patrones, estimándose que la conferencia que celebraran con estos últimos se llevará a efecto mañana Domingo.—**(U. P.)**

Reunión de los ferroviarios con los Gerentes de Empresas

LONDRES 19.—Los representantes del Congreso de las Trade Unions se reunirán con los gerentes de empresas ferroviarias hoy a las 11.10 A. M.—**(U. P.)**

Londres se aprovisiona, temiendo el paro ferroviario

LONDRES, 19.— A pesar de que se espera que la declaración de la huelga sea postergada, trescientos cincuenta automóviles fueron movilizados para traer vegetales a Londres de toda Inglaterra, por si los servicios ferroviarios fuesen suspendidos el Lunes.

Respecto de si los maquinistas declaran la huelga, depende ello de una reunión muy importante que se celebrará esta noche, en la cual los miembros del Congreso de la "Trade Unión" harán valer todas sus influencias, a fin de persuadir a los maquinistas para que posterguen la declaratoria de huelga.—**(U. P.)**

Se pierde la esperanza de solucionar el conflicto obrero

LONDRES, 19.— La última esperanza que se abrigaba de que se llegara a un arreglo pacífico sobre el conflicto de los ferroviarios, ha desaparecido, después de la conferencia de los leaders del Congreso de la "Trade Union" y la organización rival de los ferroviarios, con motivo de que la mesa directiva de la Asociación de los gremios de maquinistas y fogoneros adoptó la resolución de adherirse a la huelga, la cual deberá empezar el Domingo a media noche.—**(U. P.)**.

LOS ESFUERZOS PARA EVITAR LA HUELGA FERROVIARIA

LONDRES, 19.—El Congreso de los "Trade Unions" se reunió nuevamente a las 10 de la mañana, bajo la presidencia de Miss Margaret Bondfield y continuó en sus esfuerzos destinados a evitar la huelga de maquinistas y fogoneros de los Ferrocarriles.

A pesar de que gran parte de los ferroviarios están alistados en la Unión Nacional de Ferroviarios y obedecerán sin duda alguna la orden de Mr. Thomas de oponerse a la huelga la mayoría de los maquinistas y fogoneros se mantienen firmes y dispuestos a seguir a sus jefes, de suerte que la huelga comenzará mañana a media noche, a menos de que, entre hoy y mañana los trade-unionistas encuentren la base de un armisticio.

La nueva escala de salarios, que entra en vigencia mañana a media noche y a la que se oponen los maquinistas y fogoneros, reduce sus salarios de 9 a 22 chelines semanales.

Los directores de las Empresas ferroviarias se mantienen, igualmente, firmes, y hacen notar que habían solicitado reducciones de salarios que representarán una economía de 4 millones de libras esterlinas anuales, pero que la Oficina del Trabajo solamente se las concedió por valor de medio millón de libras.—**(U. P.)**

La postergación de la declaración de huelga

LONDRES, 19.— Se asegura de muy buena fuente que es muy probable que la huelga ferroviaria sea postergada.—**(U. P.)**

Las gestiones de arreglo para impedir la huelga de los ferroviarios

LONDRES 19. — Las perspectivas de llegarse a un armisticio en la cuestión de la huelga ferroviaria se hacen a cada momento más brillantes. Los representantes de la Unión Nacional de Obreros Ferroviarios, incluso Mr. Thomas han participado en el Congreso de las Trade Unions. Mr. Bromley por su parte declaró que los gerentes ferroviarios le explicaron a los jefes de los laboristas sus esfuerzos en pro de la paz.—**(U. P.)**

CHECOESLOVAQUIA

UN RESUMEN DEL ACUERDO FRANCO-CHECOESLOVACO

PRAGA, 19.—El diario "Lidovelisty" hace un resumen del tratado franco checo-eslovaco en la siguiente forma:

Artículo primero. Ambos países se comprometen a mantener las condiciones del Tratado de Paz y los protocolos especiales.

Artículo segundo. Con el objeto de salvaguardar la paz, ambos países acuerdan mantener todos los tratados defensivos celebrados anteriormente.

Artículo tercero. Ambos países tratarán de rejuvener la Europa en los tratados o anexos que se firmen en el futuro y en que estén interesados.

Los artículos quinto a sétimo se refieren a impedir la restauración de los Hapsburgo y de los Hohenzollern.

El octavo es el compromiso de proteger la independencia de Austria y el noveno estipula que el llamado Tratado de 1921, celebrado con Italia, será mantenido.

En un anexo se propone la cooperación no política de los jefes de los ejércitos francés y checoeslovaco sobre cuestiones militares.

Ninguno de los dos países podrá celebrar tratados secretos.

Se someterá a arbitraje cualquiera diferencia que surja respecto de las cláusulas del Tratado que será registrado en la Liga de las Naciones en cuanto esté terminado.—**(U. P.)**

RUSIA

SE AUTORIZA LA ENTRADA DE BUQUES FRANCESES A VARIOS PUERTOS

MOSCOW, 19.— El gobierno, por medio de un decreto, ha autorizado la entrada de buques franceses a los puertos de Odessa, Batout y Novorossisk.—**(U. P.)**

EL INDULTO CONCEDIDO A MATHEU Y NICO

En España se confiaba en que el Rey cedería

(Correspondencia cablegráfica de
dez, especial para "La Nación"

MADRID, 19.— Todos los enemigos de la pena de muerte aplauden calurosamente al directorio, por haber aconsejado al Rey los indultos concedidos ayer a Matheu y Nicolau, cuya situación interesaba dentro y fuera de España.

Extreman el elogio quienes han defendido siempre la abolición de la pena de muerte.

Aunque la resolución se esperaba con interés, realmente nadie se ha sorprendido con el indulto, pues, se confiaba en que el Rey lo concedería.

Casanellas, uno de los autores del asesinato, burló la acción de la justicia y goza actualmente de
plena libertad en
mucho, se publicó
rios una relación d
ras y se dijo que
co era oficial de

Por otra parte,
con la protección
que le entregó a
do en que no se le
pena capital. Así,
daba para el cump
sentencia un autor
pudo ser arrastrad
en el execrable as

Tales circunstan
flar en el indulto.—
—(U. P.)

ITALIA

El Rey regresa a Roma

BARI, 19.— Después de la recepción oficial que le ofreció el Ayuntamiento y después de haber visitado las Escuelas de Bellas Artes y Comerciales, el Rey se dirigió a Roma.— **(U. P.)**

El Partido de la Democracia Social

ROMA, 19. —El comité nacional ejecutivo de la democracia social ha aprobado una resolución confirmando plenamente las manifestaciones publicadas por Di Cesaro, acerca de la actitud del partido, en caso de elecciones, respecto del programa en lo que se refiere a sus funciones políticas.

Se nombrará un comité para activar los trabajos electorales preliminares.—**(U. P.)**

El viaje del Soberano a Bari

BARI, 19.— El Rey permaneció durante cinco minutos en la Prefectura a fin de dar tiempo al general De Vita para que le presentara a las autoridades. Después él y su
comitiva se dirig
rio, donde se hab
tribuna especial.
tedral de la local
nos, al mismo
numento era des

El Rey fué rod
por numerosas
ron a sus hijos
guerra. El capitán
medio de los mutila
rra, presentó al
morial.

La ceremonia
del monumento
Terminada ésta,
rano una recepción
lidad.—(U. P.)

Crisis en el Pa
pular

ROMA, 19.—El pa
aparentemente se h
de una crisis.

Circula el rumor
virato ha inducido
de la izquierda del
no participe en las

A la vez se ha a
triunvirato tratará
leader de la derecha,
que presente su ren

MILAN, 9.—Una
Asociación de Comba
dido al comité eje
voque al Congreso
discutir la actitud
tinetes en la selecc

LAS NUEVAS ACTIVIDADES DE BOLIVIA RESPECTO DE SUS ASPIRACIONES EN EL PACIFICO

El folleto del señor Román Paz, que ha sido profusamente distribuído en Washington, no parece destinado a influir en el arbitraje chileno-peruano.

WASHINGTON, 19.— El folleto boliviano, de que es autor el señor Román Paz, ha sido profusamente distribuído entre las Embajadas, Legaciones, funcionarios del Departamento de Estado y la prensa, pero no parece probable que ese paso del Gobierno boliviano tenga algún efecto en el desarrollo del arbitraje chileno-peruano.

La entrega de ese folleto es considerada, en general, como un gesto con que Bolivia quiere indicar que continúa determinada a aprovechar cualquiera oportunidad para adelantar sus pretensiones respecto de la salida al Pacífico y se estima que lo que ha hecho ahora no es sino preparar el terreno para futuras gestiones.

El Departamento de Estado ha declinado discutir las cuestiones que se le han hecho hipotéticamente respecto de la actitud que asumiría en el caso de una gestión activa de parte de Bolivia.

Aún no ha sido despachada la respuesta de la delegación peruana respecto de la petición chilena de documentos por cuanto, para ello, se espera una comunicación de Lima.

Se estima que, tan pronto se reciban instrucciones de Lima, serán sometidos al árbitro los documentos de que se puede disponer desde luego y entre los que figuran los referentes a las denunciadas expulsiones.—(U. P.).

POSIBLE CONTROL PRIVADO DE L RROCARRILES ALEMANES

Alcance atribuído al plan de constitu tecas separadas sobre las entradas les y ferroviarias, para conseguir dito de cien millones de marcos o

(Correspondencia cablegráfica de F
Jahn, especial para "La Nación"

BERLIN, 19.—El Gobierno propone que se autorice la constitución de hipotecas sobre las entradas de los ferrocarriles y de los correos para conseguir créditos por una suma de cien millones de marcos oro.

En vista de estas gestiones para separar a los ferrocarriles de las hipotecas con que se gravarán en general todos los bienes fiscales, se considera que el plan
es algo así como u
hacia el control priva
de los ferrocarriles
hasta ahora, el Gobie
gado tener la intenció
tir que las líneas
mente en manos de p
a pesar de que
intenciones de los
triales y, en especial
forman parte del g
a ese respecto.—JAH

EL GOBIERNO CONVOCARA AL COMITE DE RELACIONES DEL REICHSTAG

Recomienda al pueblo no atribuir demasiada importancia a las disposiciones francesas de hacer concesiones.

(Correspondencia cablegráfica de Carl D. Groat, especial para "La Nación")

BERLIN, 19.—El Gobierno tiene la intención de convocar el Comité de Asuntos Externos del Reichstag, probablemente en la próxima semana, en vista de las peticiones de los socialistas en ese sentido.

Mientras tanto el Gobierno advierte a la población para que se mantenga en calma y no atribuya excesiva importancia a las disposiciones de Francia de hacer concesiones, basadas en la nota franco-belga, cuyo texto se mantiene aun en reserva si bien se reconoce que el tono de Francia es, en esta ocasión, bastante más suave. Sin embargo, el discurso de M. Poincaré demuestra que el campo no está todavía del todo despejado para soluciones satisfactorias.

Se admite sin embargo que, en la nota francesa y declaraciones verbales del Quai D'Orsay que la suplementaron, se manifiestan disposiciones para discutir todo el problema de las reparaciones.—**GROAT. (U. P.)**

"BUICK" 1924

ES EL MODELO DE COMPARACION

Sólo la "GENERAL MOTORS CORPORATION" con sus enormes recursos ha podido construir por

un precio tan módico un coche tan bueno, hermoso y moderno

IMPORTADORES

Morrison & Co.

SANTIAGO.

FRANCIA

CONDICIONES QUE PONE ESPAÑA PARA ADHERIR AL ACUERDO DE TANGER

PARIS, 19. — Se anuncia que el embajador de España, presentó ayer al Quai D'Orsay, las condiciones bajos las cuales España se adhiere al acuerdo de Tanger. En el acuerdo se incluye el nombramiento de un obispo español en Tanger y ciertas concesiones aduaneras de menor importancia.—**(U. P.)**

Accidente a un crucero americano

CHERBURGO, 19.—Durante las recientes maniobras el crucero americano "Colorado" fué alcanzado por un torpedo de ejercicios disparado por un submarino francés. Las averías que sufrió el crucero son ligeras.—**(U. P.)**

LLEGA A PARIS EL PRESIDENTE DEL DEUTSCHE BANK

PARIS, 19.— Hoy llegó Herr Schacht y se presentará ante el Comité de Expertos el Lunes próximo. Herr Schacht trajo todas las informaciones necesarias para responder a las preguntas sobre finanzas que se le hagan. Se sabe que los peritos han estipulado que las respuestas deberán referirse a preguntas específicas y no concretarse a un informe general. Herr Schacht ha rehusado dejarse entrevistar. Bergmann llegará la próxima semana.

La sub-comisión de peritos se reunió hoy en la mañana, con el objeto de estudiar las preguntas que se le harán a Scharcht.—**(U. P.)**

Reducciones en los Cuerpos del Ejército

PARIS, 19. — Se anuncia semioficialmente, que Francia va a reducir su Ejército a dieciocho divisiones, de 330 batallones de infantería y 446 de artillería.

Las escuadrillas aéreas han sido aumentadas de 126 a 132 y los ingenieros de 165 a 270.—**(U. P.)**

Entrevista con el Presidente del Deutsche Bank

PARIS, 19.—El delegado británico en la comisión de expertos, Mr Young, conversó privadamente y sin carácter oficial, con el presidente del Deutsche Bank, Herr Schacht. Se cree que lo hizo con el propósito de discutir la situación de Alemania desde un amplio punto de vista.—**(U. P.)**

ALEMANIA

Atentado dinamitero

BERLIN, 19.— Informan de Itzehoe que se atribuye a los comunistas el atentado dinamitero realizado el día del Imperio, y durante la parada militar y del cual resultaron heridos catorce hombres.—**(U. P.)**.

El "ZR-3" próximo a ser terminado

BERLIN, 19.—Se informa que el dirigible ZR-3 está próximo a ser terminado en Friedrichshafen y que ahora se habla de la posibilidad de que pueda estar en servicio en Abril.

Se dice también que Krupp ha iniciado gestiones con dos empresas de Barcelona, según se cree para establecer talleres de construcción de dirigibles en dicha ciudad. — **(U. P.)**

BERLIN, 19.—Se anuncia que el ZR-3 realizará probablemente sus primeros viajes de prueba en Marzo.

La compañía Zeppelin trata de desvanecer los temores de los americanos de que ese dirigible tenga alguna falla como el Dixmude.

Un ex-asociado del conde Zeppelin dirigirá el dirigible en su viaje transatlántico.—**(U. P.)**

El descontento contra Von Kahr

BERLIN, 19.— El descontento contra Von Kahr se cristaliza y puede eventualmente llegar a provocar su renuncia.

Lo ocurrido ayer en el Comité del Landtag ha demostrado que Von Kahr a menudo dictaba medidas sin consultar al régimen de Von Knilling.—**(U. P.)**

LOS SEPARATISTAS DEL PALATINADO DESEAN INDEPENDIZARSE

PARIS 19.— Informaciones recibidas de Maguncia anuncian que los separatistas han manifestado que ellos desean separarse de Berlín y Munnich, por considerar que su política ha contribuído a arruinar al país. Declaran asimismo que el Palatinado alemán seguirá siendo Palatinado alemán, y desea cooperar a la República del Rhin. Los autonomistas del Palatinado han rehusado participar en una nueva guerra, y no desean otra cosa, sino para las reparaciones.—**(U. P.)**

Una pensión de 1.75 franco por trimestre

PARIS, 19.— La Princesa Luisa de Sajonia, ha descubierto que la pensión que recibe de su esposo, el ex-Rey de Sajonia, con la considerable baja del marco, asciende a la cantidad de 1.75 franco por trimestre.

La Princesa se ve obligada a hacer trabajos en su casa y a vestirse como una modesta campesina.—**(U. P.)**

Donación del Papa a los necesitados alemanes

BERLIN, 19.— El Papa ha dado la suma de 1.200,000 liras, 50,000 metros de paños y 3 hectólitros de aceite, para ayudar a los necesitados alemanes.— (U. P.

JAPON

La adquisición de tierras en California

TOKIO, 19.— El Japón se propone luchar contra la ley que rige en California respecto a la adquisición de tierras, redactando un proyecto de ley que modifique sus propias leyes respecto a la misma materia. Así los extranjeros tendrán que remover sus propiedades dentro del Imperio, dando como excusa la represalia por la actitud que se sigue respecto de los japoneses en California.—**(U. P.)**.

EGIPTO

Los trabajos en la tumba de Tutankhamen

LUXOR, 19.—Ha sido trasladada ya la última parte del cielo de la tercera cámara y, tan pronto como se haya hecho lo mismo con el de la cuarta, Mr. Carter emprenderá la difícil tarea de sacar el sarcófago de granito sin desmantelarlo. Las cámaras laterales permanecen intactas.

Se cree que el nuevo gabinete Zaglulista puede revocar el privilegio de control absoluto de los nuevos descubrimientos que se hagan en la tumba, otorgado a Mr. Carter.—

Ultima Semana

— DE LA —

GRAN REALIZACIO

EN ARTICULOS DE MENAJ

Platos desde. . . . . $ 0

Tazas desde. 1

Servicios de té con 6 tazas. 30

Servicios de té níquel. . . . 35

Servicios lavatorio. 65

SERVICIOS DE MESA 83 PIEZAS DES

200 PESOS

CASA HANSA

AHUMADA 147

"Uso parafina y tengo las mismas ventajas como si usara gas".

COCINAS a Parafina

MARCA W.I.O.C.O.

De dos y tres quemadores, con o sin hornos,

No causan olor, humo ni hollín

Son seguras, económicas, y dan resultados satisfactorios.

El objeto más práctico para una casa de campo y para los veraneantes. Están listas al instante de encenderlas. Pueden tenerse las llamas altas o bajas, o apagadas las mechas, como se deseen, lo que importa una ventaja positiva sobre las cocinas a carbón o madera. No causan cenizas y basuras.

Tenemos actualmente algunas cocinas, ligeramente averiadas, las cuales realizamos.

A PRECIO DE COSTO.

Por informes y catálogos, dirigirse a

West India Oil Company

BANDERA N.o 624.- DEPARTAMENTO DE VENTAS.

PARAFINA "CALORIA" ES LA MEJOR.

ACIDO URICO
Artritismo Reuma-Gota
URIARTRIL

Unico concesionario en Chile:
MANUEL J. MASALIAS
Blanco 1189. — Casilla 493
Teléfono 2930, — Valparaiso

Fierro Galvanizado Acanalad

De 6, 7, 8 y 9 Pies

Ofrecen para entrega inmediata:

WILLIAMSON Y COMPAÑIA

BANDERA ESQUINA CATEDRAL

EL EXTERIOR

DE NUESTROS CORRESPONSALES ESPECIALES VIAS EASTERN Y ALL AMERICA CABLES INC., Y DE "THE UNITED PRESS"
LOS ORIGINALES DE TODOS LOS CABLEGRAMAS QUE SE INSERTAN EN ESTA SECCION, ESTAN A DISPOSICION DEL PUBLICO EN ESTA IMPRENTA

A LUCHA POR LOS MERCADOS SUR-AMERICANOS

NUEVA YORK, 19.— El "Trust Magazine", ocupándose de las discusiones sobre la competencia entablada por el comercio sudamericano entre los Estados Unidos y Gran Bretaña, dice que las estadísticas demuestran que las exportaciones británicas en los nueve meses últimos de 1923 comparados con los nueve meses últimos de 1922, demuestran el siguiente aumento, en libras esterlinas:

En la Argentina el aumento fué 6.290,000, en el Brasil, de 683,000; Chile, de 1.170,000.

Las exportaciones de los Estados Unidos aumentaron, en dólares: En Argentina, 20.336,000; en Chile, 8.114,000; y en el Brasil, 1.395,000.

Desde el punto de vista de las importaciones, el principal comercio de Inglaterra fué Argentina, pues aumentó alrededor de un 13 % en 1923, comparado con el del año anterior, mientras que las importaciones a los Estados Unidos desde la Argentina aumentaron en un 70 por ciento.

Hace notar el "Trust Magazine", que las importaciones del Brasil a Gran Bretaña disminuyeron, mientras que las de Chile aumentaron ligeramente. En cambio las de los Estados Unidos sufrieron un considerable aumento. —(U. P.).

ESPAÑA

Temblores en el interior

MADRID, 19.—Avisan de Málaga que en Villanueva Arganda se sintieron fuertes temblores, precedidos de ruidos subterráneos y que no hubo víctimas.—(U. P.)

LAS FACULTADES DEL ALTO COMISARIO EN MARRUECOS

MADRID, 19. — Se ha publicado un decreto que robustece las funciones del Alto Comisario en Marruecos. Este funcionario será depositario de todos los poderes, pudiendo aceptar tratados con el Califa y mientras sea general ejercerá el mando de las tropas, de las autoridades civiles y de las militares. El Comisario únicamente someterá al Gobierno los asuntos trascendentales. El decreto elimina en el Tribunal Supremo las responsabilidades de los Ministros y dispone que contra sus sentencias no se admitirán recursos. También se ordena que el oficial mayor del Senado vuelva al Tribunal Supremo todos los expedientes.

Según el decreto, el Ministerio de Guerra se reservará todos los asuntos de movilización del ejército en Marruecos.

También el decreto crea dos secciones: una civil y militar la otra. El directorio eligirá el Alto Comisario y su nombramiento podrá recaer en un general de ejército o en un almirante o en un funcionario que tenga la categoría de jefe de la administración del personal de una rama civil y deberá de haber servido en Marruecos.—(U. P.)

CONCURSO ABIERTO POR LA BIBLIOTECA NACIONAL

MADRID, 19.— La Biblioteca Nacional ha abierto un concurso para conceder un premio de dos mil pesetas al autor español o hispanoamericano de la mejor colección de artículos bibliográficos relativos a escritores españoles o hispano-americanos; y un premio de mil quinientas pesetas al autor del mayor número de las mejores monografías sobre literatura española o hispanoamericana.

Se recibirán trabajos el 31 de Marzo.—(U. P.)

El indulto de Matheu y Nicolau

MADRID, 19.—"El Liberal" elogia el indulto de Mathe y Nicolau, diciendo que con esto el Directorio se colocó a su altura.—(U. P.)

MADRID, 19.—La delegación gallega entregó a Primo de Rivera un memorandum conteniendo las aspiraciones de Galicia. Primo de Rivera le prometió estudiar los problemas agrarios de toda España.—(U. P.)

POLA, 19.—La Consulta Heráldica se reunión y acordó pedir al Gobierno se dicten sanciones para enmendar el abuso del título nobiliario.—(U. P.)

PALERMO, 19.— Tres casa italianas y cuatro extranjeras participarán en la carrera automovilística Targa-Florio, que se realizará el veintisiete de Abril.— (U. P.)

SURESLAVIA

El Tratado italo - sur-eslavo

BELGRADO, 19. — Entrevistado el señor Nintchich declaró que él y Pasitch se dirigirían a Roma el 25 de los corrientes, con el objeto de firmar con las debidas solemnidades el 27 ó 28 de los corrientes, el tratado entre Yugoeslavia e Italia.

Se anuncia que a la reunión de Gabinete de ayer concurrió el general Bodrero. Los peritos yugoeslavos han diseñado en forma definitiva la frontera y en tal sentido han informado al Gobierno.

El diario radical "Slovensky Narod" que por lo general está bien informado, anuncia que Nintchich renunciará a su cargo tan pronto como se firme el tratado entre Italia y Yugoeslavia.— (U. P.)

GRECIA

LA CUESTION DEL CAMBIO DE REGIMEN

ATENAS, 19. — Los leaders antivenizelistas, en una reunión que celebraron hoy, acordaron por unanimidad, no hacer cuestión sobre el cambio de régimen. Solamente hay un partido que hará cuestión de ello, el que desearía que el asunto se resolviera por medio de una inmediata elección. Por esto es que la mayoría de este grupo ha rehusado aceptar la invitación que Venizelos le hizo esta tarde, para deliberar respecto de la situación y del proyecto de plebiscito de Venizelos.

Se ha anunciado que Venizelos no habría invitado a esta reunión al Comité Radical que dirige el leader Metexas.

Papanastasio ha declarado que, a pesar de que Venizelos ha opuesto objeciones al propósito de declarar la deposición de la casa Glucksburg, para mediados de la próxima semana, pedirá a la Asamblea que se pronuncie a este respecto por medio de un voto.—(U. P.)

PORTUGAL

LISBOA, 19.—Se ha inaugurado el Congreso extraordinario del partido nacionalista ortodoxo, presidido por Jaoín Núñez.—(U. P.)

LISBOA, 19.— Felipe Méndez ha sido nombrado Gobernador. —(U. P.)

¿Es posible un movimiento fascista en Inglaterra?

Un conocido banquero cree que sí, si los laboristas no se ponen a la altura de sus responsabilidades al hacerse cargo del Gobierno. — ¿Quién sería el Mussolini británico?

(Correspondencia cablegráfica de M. W. Vaughan, especial para "La Nación")

NUEVA YORK, 19.—El conocido banquero Mr. Franke Senderlip, que es una autoridad en cuestiones internacionales ha declarado al corresponsal de la "United Press" que Gran Bretaña no tiene motivo alguno para temer el advenimiento de un Gobierno laborista, pero que, a su vez, los laboristas deben ponerse a la altura de las responsabilidades que aceptan.

"Si no lo hacen—agregó—hay inmensas probabilidades de que surja, en Inglaterra, un movimiento fascista parecido al de Italia.

"Un inglés, cuya posición le da títulos para hablar con la mayor autoridad me ha manifestado que un movimiento fascista no es del todo improbable. Los problemas del partido laborista no están en sus jefes, sino en la gente que dirigen. Los jefes piensan bien pero la izquierda del partido tiene tendencias impracticables, injustas y agresivas.

"La cuestión peligrosa es: ¿Reconocerán los elementos radicales las responsabilidades cuando el partido suba al Gobierno?"

Al preguntársele quién desempeñaría en Inglaterra el papel de Mussolini contestó: "Podría ser Mr. Lloyd George si fuera joven, pero ahora es demasiado viejo. Al parecer, el hombre que necesita Inglaterra saldrá de la combinación de los grupos liberales y laboristas que parece estarse formando.—VAUGHAU. (U. P.)

ESTADOS UNIDOS

Los maquinistas urgen la declaración de la huelga

NUEVA YORK, 19.—Los maquinistas han resuelto urgir a los disidentes del gremio, a que se decrete la huelga para la media noche de hoy, a fin de que mañana Domingo amanezca el país con el servicio paralizado.—(U. P.)

EL GOBERNADOR DE TEXAS ACEPTA LA ENTRADA DE TROPAS FEDERALES MEXICANAS

AUSTIN (Texas), 19. — El gobernador suplente Mr. Davis, se inclina a aceptar que las tropas federales mexicanas puedan entrar por El Paso. A este efecto, conferenciara con los representantes del Presidente Obregón.—(U. P.)

El Gobierno y la revolución mexicana

WASHINGTON 19. — Los círculos oficiales se muestran reticentes respecto a los asuntos de México, y no se ha dado información alguna sobre la decisión a que se haya llegado ayer en la mañana respecto al envío de barcos de guerra a México. En algunos círculos se asegura que el Gobierno ha cambiado de planes, a consecuencia de consejos suministrados por los magnates del petróleo que se manifiestan enemigos de toda acción precipitada por el momento.

Después de las declaraciones hechas ayer por el Gobierno a la prensa sobre los asuntos de México, no se ha vuelto a hacer ningún otro anuncio oficial.— (U. P.)

EL FRACASO DE LAS DEFENSAS DEL CANAL DE PANAMA

CRISTOBAL, 19.—Como resultado de las maniobras que desde el principio demostraron lo inadecuado de las defensas del canal de Panamá, en los círculos militares se han sujerido tres medidas para ponerle remedio a ese inconveniente:

Primero: tener una poderosa patrulla naval que impida los desembarcos;

Segundo: aumentar el poder de los cañones de los fuertes Randolph y Sherman, en forma de que puedan mantenerse contra una flota enemiga mientras llega la flota norteamericana; y

Tercero: reforzar la infantería y la artillería de campaña para que pueda resistir a las fuerzas de desembarco enemigas.—(U. P.)

LOS PROPOSITOS DEL PROYECTADO VIAJE DEL "SHENANDOAH"

WASHINGTON, 19.— El Secretario de Marina, Mr. Denby manifestó al Comité Naval de la Cámara de Representantes que existe el proyecto de que el Shesandoah realice un viaje alrededor del mundo inmediatamente después de su expedición al Polo.

Desde Spitzbergen el dirigible se dirigirá a Inglaterra de donde continuará su viaje alrededor del mundo.

"Duranta su jornada al polo — continuó el Ministro — el Shenandoah estará tan en salvo como un automóvil sobre la carretera. El propuesto vuelo es una expedición sería y no un ensayo de acrobacia aérea."

Los objetivos del vuelo al polo son los siguientes:

Primero: descubrir y reclamar para los Estados Unidos el vasto continente inexplorado que, según creencia de los sabios, existe en el círculo ártico.

Segundo: examinar el mapa de Alaska desde los aires; y

Tercero: tratar de dar la vuelta al mundo.—(U. P.)

COMUNICACION DEL CANCILLER BRASILEÑO A LA UNION PANAMERICANA

WASHINGTON, 19. — El Canciller del Brasil ha enviado un cable a la Unión Panamericana, en el que dice: "Tenemos el agrado de anunciar que las dos Cámaras del Congreso Nacional han prestado su aprobación y su sanción el Presidente de la República, a todos los convenios adoptados en la Conferencia Panamericana celebrada en Santiago de Chile, como también al tratado para evitar conflictos entre las naciones americanas. — (U. P.)

Declaraciones del Secretario del Departamento de Marina

WASHINGTON, 19.— El Ministro de Marina, Mr. Denby, ha declarado que el vuelo al Polo Norte debería realizarse este año, pues si se posterga algún tiempo más, cualquier otra potencia, con toda facilidad, podría ser la primera en ir a agregarse al millón de esquimales en su territorio.

Este vuelo removería todo el escepticismo que existe respecto del futuro desarrollo de la aviación, y deseamos vivir para ver el día en que bases aéreas hayan sido establecidas en el círculo ártico para aeronaves que hicieran sus juegos entre la Europa y la Siberia."— (U. P.).

Accidente durante unos juegos atléticos escolares

NUEVA YORK, 19.— La baranda de la galería del cuartel de Brooklyn, se desprendió, durante la realización de unos juegos atléticos escolares, cayéndose al suelo ochenta niños, muchos de los cuales se encuentran gravemente heridos.—(U. P.).

URUGUAY

MONTEVIDEO, 19.—Ha sido nombrado por el Gobierno de la República, el doctor Alfonso Pacheco, asesor letrado de la Secretaría permanente de las delegaciones uruguayas ante el Consejo y la Asamblea de la Liga de las Naciones, con sede en París.—(Especial).

MONTEVIDEO, 19.—Ha sido aprobada una nueva reglamentación para facilitar la tarea de los inspectores del trabajo y control de las leyes sobre servicio doméstico.—(Especial).

MONTEVIDEO, 10.—Ayer se dió término a las pruebas de la draga "Bordeo" de propiedad de la Compañía Holandesa, encargada del dragado del puerto de Montevideo.—(U. P.)

BRASIL

RIO JANEIRO, 19.— En una reunión de polacos, presidida por el Ministro de Justicia de Polonia, se resolvió hacer exposición de productos polacos en Río Janeiro.—(U. P.)

RIO JANEIRO, 19.— Banquete.— Se realizó hoy en San Pablo un banquete político en homenaje al señor Campos Campos. Este leyó su programa político.—(U. P.).

RIO JANEIRO, 19.—El señor Raúl Soares no volverá a asumir el Gobierno de Minas Geraes, debido al mal estado de su salud.—(U. P.).

ARGENTINA

Estación radiotelegráfica ultrapoderosa

BUENOS AIRES, 19.—Ayer el Ministro de Marina y el jefe del Estado Mayor, acompañados del Director del Servicio Radiográfico de la Armada, visitaron la estación ultrapoderosa radiotelegráfica de Monte Grande. La estación se halla lista para funcionar. Realiza pruebas diarias comunicándose con sus similares de Nauen, Saint Assise, Carnavon, Rocky Point y otras.

Inmediatamente que se decreten las tarifas, será entregada al servicio público.—(U. P.)

BOLIVIA

LA PAZ, 19.— Desde pasado mañana reaparecerá el periódico opositor "El Diario".—(U. P.).

LA PAZ, 19.— LOS MIEMBROS DE LA JUNTA que supervigilará la inversión de los fondos de pavimentación de la ciudad, han sido designados hoy.—(U. P.)

EL IMPUESTO A LA EXPORTACION DEL ESTAÑO EN BOLIVIA

LA PAZ 19.—Ha sido promulgada la ley sobre la exportación del estaño, la cual sujeta al metal a un impuesto proporcional a su ley, estableciéndose que cuando la cotización por tonelada Standard no exceda de cien libras esterlinas, el quintal métrico de barras de ciento por ciento de estaño, pagará 3.25 bolivianos. Si pasara de cien libras, el impuesto aumentará en diez centavos por cada libra esterlina de aumento. —(U. P.)

PANAMA

BUQUES DE GUERRA AMERICANOS A LAS COSTAS MEXICANAS

CRISTOBAL, 19.— El crucero "Omaha" y los destroyers "Corry", "Hull", "Mac. Donaugh", "Parenholt", "Summer" y "Shark" han salido a todo vapor del puerto.

De fuente autorizada se dice que se dirigen a las costas de México, donde protegerán los intereses americanos. Se cree que serán divididos entre Tampico y Veracruz donde llegarán dentro de cuatro días. A bordo de esas unidades van 1.070 hombres.—(U. P.)

MEXICO

El Gobernador de Texas permite el paso de los soldados mexicanos

AUSTIN, TEXAS, 19. — El Gobernador suplente Mr. Davidson volvió sobre su decisión de no permitir al paso por el Estado a los dos mil soldados mexicanos. Mr. Hughes telegrafió al Gobernador Davidson pidiéndole procediera así, debido a la urgencia de la situa-

Pida Ud. Vinos
CON ESTA MARCA, QUE SON LOS MEJORES DE PLAZA
VINO Santa Hilda
PINOT ESPECIAL
Santiago (Chile)
Teléf. Ing. 17 Parque
— ORDENES: —
EYZAGUIRRE No. 1462 -:- TELEFONO (Parque) No. 17

MUEBLERIA COLON
66 - Bandera - 66
FRENTE A LA BOLSA
Grandes rebajas durante los meses de Verano.
Embalaje gratis para el campo.

YEGUAS
percheronas de gran mestizaje, belgas y francesas, llegadas de Buenos Aires, vendo.
HUERFANOS 1328. Oficina 14
O Bodega Teno, Gálvez 161

URETA Y Cía.
Avisa a sus clientes Agricultores y Comerciantes, que según convenio con
La Sociedad Comercial de Agricultores
ha tomado el local, Matucana N.o 10, donde efectuará los remates de PRODUCTOS AGRICOLAS dicha Sociedad y en donde seguirán haciendo los LUNES el REMATE de costumbre, a las 2½ P. M.

COCOA
PEPTONIZADA
DE
RAFF
M.C.R.

RADIO
¿Sabe usted que algunos de nuestros clientes han recibido los conciertos transmitidos desde los Estdos Unidos?
Nosotros podemos proporcionarle el material necesario para que pueda usted disfrutar de estos conciertos.
Visítenos.
Carr, Haynes y Cía.
AGUSTINAS 1041
Teléfono 3606. — Casilla 2769
Se atienden pedidos de provincias.

CRETONAS y GASAS
LIQUIDAMOS 500 DIBUJOS EN CRETONAS FINAS
A PRECIOS IRRISORIOS

Desde mañana Lunes ponemos en
Liquidación
5,000 Metros de Cretonas
FINAS, DE 80 CENTIMETROS DE ANCHO, INMENSA VARIEDAD DE DIBUJOS Y COLORIDOS NUEVOS, AL INFIMO PRECIO, A ELEGIR
$ 3.90 METRO

CRETONAS de hilo, estilo egipcio, 80 centímetros de ancho, el metro.. .. .. $	6.50
CRETONAS de hilo, 130 centímetros de ancho, doble faz, gran variedad, el metro.. .. .. .. $	9.90
POPELINAS rayadas. estilos nuevos, en todos colores, 130 centímetros de ancho, metro.. $	24.50
POPELINAS de un color, especiales para cortinajes, 130 centímetros de ancho, metro.. .. $	20.00
BRINES de hilo para cortinas, en todos colores, 130 centímetros de ancho, metro.. .. .. .. $	6.50
BRINES de color, con guardas de cretona, colores inalterables, el metro.. .. .. $	8.00
FELPA en todos colores, especial para muebles y cortinajes, 130 centímetros de ancho, el metro.. .. .. $	42.50
GASAS blancas con vuelos en ambos lados, para cortinas, el metro.. .. .. $	8.50
GASAS blancas, 120 centímetros de ancho, para cortinas. Ocasión, el metro.. .. .. $	4.50
GASA MADRAS, color crema, con vuelos en ambos lados, el metro.. .. .. $	5.90
GASA MADRAS, con guarda de color, para cortinas. Precio excepcional, el metro.. .. .. $	6.90
MALLA FILET, en todos colores, especial para cortinas, 180 centímetros de ancho. Ocasión, el metro.. .. .. $	12.90
GASAS para visillos, con ojetillos. Precio excepcional; el metro.. .. .. $	3.90
VISILLOS con aplicaciones de punto fino. Gran ocasión, el par.. .. .. $	5.50
COJINES DE CRETONA. A elegir, c/u.. .. .. $	6.90
KAPOC para rellenar cojines, el kilo.. .. .. .. $	2.80
HUINCHAS y GALONES para tapiz. inmensa variedad, el metro, desde.. .. .. $	0.60

LOS ALMACENES INGLESES
Struthers & Mac Rostie
ESTADO esquina de Huérfanos - Casilla 956

ción y ofreciéndole garantías de que la frontera de Tejas será protegida por el Gobierno.—(U. P.)

Llegada de aeroplanos de guerra y de aviadores norteamericanos

MEXICO, 19.— Se han recibido ocho aeroplanos de guerra para lanzar bombas, cargadas de gases asfixiantes, elementos que se han recibido también. Estos aeroplanos fueron adquiridos privadamente.

Hoy llegaron quince aviadores norteamericanos que han pertenecido al ejército de los Estados Unidos.—(U. P.)

EL MOVIMIENTO MILITAR

MEXICO, 19.—(Oficial).—Después de haber ocupado Tehuacán las fuerzas al mando del General Eugenio Martínez, los rebeldes, encabezados por Maycott y Villarreal, se colocaron sobre la vía del ferrocarril entre Tehuacán y Puebla. Dichas fuerzas fueron atacadas por las tropas federales al mando del General Urbalejo, quien, después de un importante combate, las derrotó completamente, obligándolas a huir. Ese núcleo rebelde lo integraban los mayores elementos de que disponían los rebeldes, por lo cual, este golpe, los reduce a la impotencia.

Las fuerzas del frente de Jalisco continúan avanzando, pero el enemigo va replegándose, hasta ahora, sin presentar combate formal.

En la región petrolera las fuerzas del Gobierno continúan disputándose el terreno que habían dominado los rebeldes en las inmediaciones de Tuxpam.—(Agencia Duems).

MEXICO, 19.—(Oficial). — Desde anteayer el General Martínez ha estado combatiendo en Tehuacán con las fuerzas procedentes de Veracruz, habiéndolas rechazado en todos sus ataque.

Aun cuando no se rinde todavía parte detallado, se sabe que la columna al mando del General Urbalejo sigue avanzando a tomar contacto con el General Martínez, lo que logrará hoy, asegurándose en esa forma el éxito completo de las fuerzas del Gobierno sobre los rebeldes.

En el norte de Coahuila, donde se había levantado el General Vicente Dávila concluyó el movimiento, obligándose al citado jefe y a seis personas más a refugiarse en los Estados Unidos, en donde fueron aprehendidos por las autoridades americanas, por violar las leyes de la neutralidad.

En Tamaulipas otro grupo intentó revolucionar en la frontera; fué dispersado por las fuerzas del Gobierno.

Continúan las operaciones en la región petrolera.

Los elementos que se esperaban del frente de Jalisco han llegado casi en su totalidad, esperándose que las próximas operaciones sean definitivas. En Pachuca, el grupo rebelde que encabeza Marcial Cavazos asaltó la vía del tren a Juárez, habiendo sido ya desalojado; continúa persiguiéndosele por las fuerzas del Gobierno.—(Agencia Duems).

PARAGUAY
¿MOVIMIENTO ANARQUISTA EN ASUNCION?

ASUNCION, 19.—Esta tarde fueron arrestados cuarenta anarquistas que sesionaban secretamente en los suburbios. A causa de la huelga no circulan los automóviles. Tampoco aparecieron los diarios. El Gobierno resolvió concentrar dos mil hombres de tropa en la capital, para sofocar cualquier movimiento subversivo.—(U. P.)

Gran Prensa Hidráulica
para orujos véndese de ocasión.
DELGEON
CHACABUCO 32-A. E-20

ACTIVIDADES DEPORTIVAS DEL EXTERIOR

Llegan a Buenos Aires cinco boxeadores europeos

BUENOS AIRES, 19.— Hoy llegaron cinco boxeadores, procedentes de Francia. Ellos son: el inglés, peso gallo, Kid Francis; el belga, peso pluma, Gav; el italiano, peso welter, Pagazzano; el francés, peso pesado, Barrik, y el italiano, peso pluma, Palmas.

Vienen contratados para efectuar diez peleas cada uno.— (U. P.)

Declaración de Firpo

BUENOS AIRES, 19.— Firpo ha declarado respecto del match que se le ha ofrecido con Wills, en Norte América, que no resolverá nada, hasta no conversar con el promotor Gartland, que llegará a Buenos Aires juntamente con Farmer Lodge. —(U. P.)

Carrera motociclista internacional

BUENOS AIRES, 19.— Mañana se correrá la carrera motociclista internacional de doce horas, organizada por el Moto Club Argentino. Hay treinta y siete inscritos, incluso tres uruguayos y dos españoles, representantes del Real Moto Club de España.—(U. P.)

Garramendy inicia la travesía a nado del río de la Plata

BUENOS AIRES, 19.— Informan de Colonia que el teniente argentino Garraendi inició la travesía a nado del Río de la Plata a las 4.45 P. M. con un tiempo espléndido.

Al principio marcó 18 brazadas por minuto. El último radiograma anuncia que a las 10 P. M. continuaba con éxito la prueba.—(ESPECIAL).

DECLARACIONES DEL MANAGER DE QUINTIN ROMERO

PARIS, 19.— El señor Echeverría Valdés, manager de Quintín Romero, ha hecho las siguientes declaraciones al corresponsal de la "United Press":

"Después de haber visto en los diarios de Chile y Argentina, el anuncio de que Firpo aceptaría el desafío de Romero, por el título de campeón sur-americano, envié un cable a Santiago, dando instrucciones para que la Federación de Box de Chile haga inmediatamente el depósito de cien pesos oro urguayo, de conformidad a las disposiciones vigentes, para mantener el desafío a Firpo".

"Estamos muy agradecidos de la prensa sur-americana, por su actitud respecto de Romero".

Se ha anunciado que el entrenador de Romero será Paul Gasquet, entrenador de Carpentier. El mismo se embarcará en el primer vapor que zarpe a Buenos Aires, donde llegará a fines de Febrero, con el propósito de hacer los preparativos para la pelea y a fin de que ella se realice lo más pronto posible. Es muy posible que Gasquet siga viaje después a Estados Unidos.—(U. P.)

LAS FUTURAS PELEAS DE FIRPO

NUEVA YORK, 19.—Los planes secretos de Tex Rickard se asegura que tienden a concertar la revancha de Firpo con Dempsey únicamente después que Firpo haya derrotado a Harry Wills o algún otro peso pesado que sea capáz de someter a Firpo a dura prueba. Tex Rickard dice que él está dispuesto a arreglar el match Firpo Wills porque tiene la seguridad de que Firpo sea el vencedor, lo que servirá para acallar las críticas de los que dicen que Rickard procura concertar el encuentro Firpo con Dempsey guiado únicamente por propósitos de hacer dinero. En general, se cree que la revancha entre Firpo y Dempsey es algo perfectamente lógico.

Por su parte, Dempsey, que toma muy en cuenta la capacidad de Firpo, desea ponerse en condiciones y es por esto que se ha concertado el encuentro entre Dempsey y Gibbons. El campeón mundial actualmente está sometido a un ligero entrenamiento y se presenta en espléndidas condiciones. Se asegura que el proyecto de Rickard es efectuar el match Dempsey Gibbons a fines de Junio y el 4 de Julio verificar uno entre Firpo y el vencedor de Dempsey Gibbons.—(U. P.)

El triunfo de Greb aplaudido por los espectadores

NUEVA YORK, 19. — Once mil espectadores aprobaron la decisión del réferee, dándole el triunfo a Greb sobre Wilson. Wilson fué enteramente desconcertado por la velocidad desplegada por Greb, quien hizo la mejor pelea de su carrera.

El match entre Jack Mac Auliffe y Tiny Herman, fué declarado en empate.

Pietro Porvano, promotor de encuentros de box, obtuvo una orden judicial, para que se le retuviera el pago de su premio a Greb, debido a que éste debe 10,000 dólares por no haberse presentado a pelear con Jeff Smith el 30 de Julio del año pasado.—(U. P.)

Roland Todd, derrotado

BOSTON, 19. — Joseph Malone derrotó a Roland Todd, peso medio inglés en un match a diez rounds. Los espectadores no aprobaron la decisión del réferee.—(U. P.)

INFORMACIONES COMERCIA

El Mercado de Metales

NUEVA YORK, 19. — El estaño se cotizó hoy a razón de 48.79 centavos oro la libra para pago al contado.

El cobre se cotizó hoy, a razón de 12.50 centavos oro la libra, para pago al contado.—(U. P.)

El Mercado de Cereales

CHICAGO, 19.—Se han fijado hoy los siguientes precios para cereales:

Trigo:

Para entrega en Enero, centavos oro el bushel.	108 1|4
Para entrega en Mayo, centavos oro el bushel.	106 3|8
Para entrega en Julio, centavos oro el bushel.	105 3|4

Maíz:

Para entrega en Enero, centavos oro el bushel.	78 1|4
Para entrega en Mayo, 79 centavos oro el bushel.	
Para entrega en Julio, centavos oro el bushel.	105 3|4

Maíz:

Para entrega en Enero, centavos oro el bushel.	78 1|4
Para entrega en Mayo, 79 centavos oro el bushel.	
Para entrega en Julio, 80 centavos oro el bushel.	

Avena:

Para entrega en Enero, 47 centavos oro el bushel.	
Para entrega en Mayo, centavos oro el bushel.—(U. P.)	44 7|8

Las cotizaciones del cambio

NUEVA YORK, 19.— Se han fijado hoy los siguientes cambios:

Gran Bretaña, 4.23 1|2 dólares por libra esterlina.

Francia, 4.51 1|2 centavos oro por franco.

Alemania, 4,000
Por dolar.
Chile, 10.20 cent
so
Japón, 46.12 cent
—(U. P.)

Suiza, 17.28 cent
co.
Italia, 4.36 cent
España, 12.71
peseta.
Suecia, 26.15 cent
rona.

Noruega, 14.11
corona.
Dinamarca, 16.91
corona.
Alemania, 21 cent
llón de marcos.
Austria, 0.0014
por corona.
Checoeslovaquia,
dólar.
Holanda, 37.14
rona.—(U. P.).

Cotizaciones de
ciones sal

LONDRES, 19.—
compañías salitre
cotizan en la sig
Angela, 46 chel
Alianza, 440 chel
New Paccha, 21
Nueca Tamarug
nes.

Rosario, 41 1|2 che
Salar del Carmen,
Santa Catalina, 31
Tarapacá y Tocop
lines.

Londres, 46 1|4 che
Aguas Blancas, 31
Anglo Chilena, 57
Lautaro, 145 chelin

Liverpool, 64 chelin
Santiago, 45 chelines.

V A L P A R A I S O

(DE NUESTROS CORRESPONSALES)

Círculo de la Prensa de Valparaíso elige Directorio

Ha quedado constituído definitivamente el Círculo de la Prensa de este puerto para lo cual se eligió el siguiente Directorio:

Presidente, señor Luis Cruz Almeida.

Vicepresidente, señor Carlos Alzola.

Secretario, señor Elías González S.

Prosecretario, señor Jorge Garay.

Tesorero, señor Fernando Gándara Pastor.

El Jueves próximo se reunirá el Directorio para designar el Tribunal de honor que según los estatutos deberá resolver las dificultades que existan entre los asociados y acordar el programa con que se celebrará el día de la Prensa que se ha fijado para el 13 de Febrero, día de la fundación de "La Aurora", primer diario que existió en Chile.

Políticos a Valparaíso

En el expreso del mediodía de ayer llegaron a Valparaíso los señores Angel Guarello, Luis de Porto Seguro, Jorge Andrés Guerra, Carlos de Castro Ortúzar, Julio Garcés, Alejandro Errázuriz Mackenna, Luis González Canales, Rodolfo Wedeles, Eduardo Covarrubias Valdés.

—A su quinta en Limache se dirigió el senador señor Guillermo Rivera.

El ex-Cónsul del Perú, regresa a su Patria

Ayer se dirigió a su patria el señor Ricardo Comenares, caballero peruano que desempeñó durante mucho tiempo el consulado del Perú en Valparaíso y donde dejó muy hondas y sinceras simpatías.

El señor Comenares viaja acompañado de su señora esposa y antes de embarcarse fueron objeto de numerosas manifestaciones de aprecio de arte de la sociedad más destacada de este puerto.

HERNAN VIGIL
VALPARAISO
Agente General de Aduanas
SERRANO 169

Wessel, Duval y Cía.
Se encargan del EMBARQUES Y DESCARGAS MARITIMAS DOCUMENTACIONES RESPECTIVAS, SEGUROS Y DESPACHOS ADUANEROS.

Diplomático chino

En la combinación transandina de ayer tarde se dirigió a Buenos Aires para embarcarse con destino a Río Janeiro, el señor On Tsing Shuing, que va como Encargado de Negocios de su patria ante el Gobierno de Itamarati.

El señor On Tsing Shuing venía del Perú, donde desempeñaba igual cargo diplomático.

El Gerente del Banco Italiano

En el "Teno" se dirigió ayer al Perú el gerente del Banco Italiano en Valparaíso, señor Carlos Castillo y señora Sara Bazán de Castillo, y la señorita Olga Castillo Bazán.

En honor del señor Olegario Reyes del Río

Hoy se efectuará en el Parque de Las Salinas el almuerzo que un numerosísimo grupo de amigos del capitán de navío, señor Olegario Reyes del Río, le ofrece como una adhesión y estímulo por la brillante labor desarrollada por este jefe de la Armada en la secretaría de la Dirección General.

A este almuerzo, al que se ha adherido más de un centenar de jefes y oficiales de la Armada, asistirá el Intendente de la provincia, señor Ramiro Pinto Concha.

Las reparaiones que se hacen en la Corte de Valparaíso

Han continuado con todo apremio los trabajos que se ejecutan en el edificio de la Corte de Valparaíso, a cargo del ingeniero señor García Valdivieso.

Ahora se encuentra en pjlena re-
Ahora se encuentran en plena reparación la sala de audiencia y los departamentos anexos.

Como el edificio de la Corte está edificado sobre una antigua quebrada, todavía se notan las filtraciones que dan bastante humedad a distintas salas, principalmente el archivo, el señor García Valdivieso ha resuelto hacer trabajos especiales y secar los fundamentos de la construcción.

El Gerente de la Asociación de Productores de Salitre

Se ha dirigido a los baños de Panimávida, haciendo uso de una licencia de un mes, el gerente de la Asociación de Productores de Salitre, señor Alfredo Santander.

La Corte de Valparaíso se reunirá el Jueves

El Ministro de turno de la Corte de Valparaíso, señor Roberto Quijada B., ha convocado al Tribunal para el Jueves próximo, para que conozca varios procesos sobre asuntos electorales llegados últimamente, y excarcelaciones bajo fianza.

El Director General de la Armada

En el expreso de la tarde de ayer se dirigió a la capital para seguir después a su fundo el Director de la Armada, te señor Francisco Nef.

El señor Nef perm te de su elevado carg mes y será reemplaza rector del Territorio cealmirante señor Mi

Conmemorando la Yungay

Hoy, a las tres d efectuará en el Colis velada que se ha or conmemorar el anivers t lla de Yungay.

AVISOS DE VAPORES

P. S. N. C.
VAPORES PARA EUROPA
ORITA, 2 Febr. 1 P. M.
OROPESA 23 Febr. 1 P. M.
OROYA, 8 Marzo, 1 P. M.
Para Antofagasta Mejillones, Iquique, Arica, Mollendo, Callao, Balboa, Cristóbal, Habana, Coruña, Santander, La Pallice y Liverpool.
BOLETOS DE IDA Y VUELTA A EUROPA
Al precio reducido de £ 144, válidos por un año y que dan derecho a viajar por un vapor "O", vía el canal de Panamá, regresando por la Costa Oriental de Sud América y el Estrecho de Magallanes o Ferrocarril Transandino o vice-versa.
VAPORES PARA NUEVA YORK
GRANDES REBAJAS DE PRECIOS
Ebro 1.o de Febrero
Essequibo 29 de Febr.
Ebro 28 de Marzo
1 P. M.
Para Antofagasta, Iquique, Arica, Mollendo, Callao, Salaverry, Paita, Balboa, Cristóbal, Habana y Nueva York.
The Pacific Steam Navigation Company
AGUSTINAS 1017 — SANTIAGO — CASILLA 536
Sub-agentes: Transportes Unidos, Estado esquina Delicias; Expreso Villalonga, Agustinas 640.
N|O

GRACE LINE
"SANTA ANA"
Saldrá de Valparaíso el 23 de Enero, a la 1 P. M.
Gran rebaja en los precios de Pasajes a Nueva York
PROXIMAS SALIDAS
"SANTA ELISA". Febrero 6.
"SANTA LUISA" Febrero 20.
"SANTA TERESA". Marzo 5.
SOLICITEN PORMENORES DE LOS AGENTES.
GRACE y Cía. (CHILE) S. A.
HUERFANOS 1087, SANTIAGO

Compañía Sud-Americana DE VAPORES
SERVICIO DIRECTO RAPIDO A NEW YORK
en 18 días, con escala en Antofagasta, Iquique, Callao, Payta y Cristóbal. PROXIMAS SALIDAS:
"ACONCAGUA" Sábado 16 de Febrero, a la 1 P. M.
"TENO" Viernes 15 de Febrero, a las 4 P. M.
El pasaje a New York vale 250.00 dólares en primera clase y 110.00 en intermedia; a Cristóbal 150.00 y 55.00 dólares, respectivamente.
SERVICIO A GUAYAQUIL
con escalas en Coquimbo, Antofagasta, Gatico, Tocopilla, Iquique, Caleta Buena, Arica, Ilo, Mollendo, Chala, Pisco, Tambo de Mora, Callao, Salaverry, Pacasmayo, Eten, Pimentel, Payta y Guayaquil. PROXIMAS SALIDAS:
"HUASCO" Viernes 25 de Enero, a las 4 P. M.
"IMPERIAL" Viernes 8 de Febrero, a las 4 P. M.
SERVICIO A PIMENTEL
con escalas en Coquimbo, Huasco, Caldera, Chañaral, Taltal, Antofagasta, Iquique, Pisagua, Arica, Ilo, Mollendo, Lomas, Pisco, Cerro Azul, Callao, Huacho, Supe, Huarmey, Casma, Samanco, Chimbote, Salaverry, Pacasmayo, Eten y Pimentel. PROXIMAS SALIDAS:
"CACHAPOAL" Viernes 1.o de Febrero, a las 4 P. M.
"MAIPO" Sábado 15 de Marzo, a la 1 P. M.
Tarifa reducida en los pasajes de cámara de las líneas a Guayaquil y Pimentel, entre puertos chilenos: Antofagasta, $ 125; Iquique, $ 171; Arica, $ 192.
WESSEL DUVAL & Cía.
Huérfanos esq. Morandé, Agentes
COMPAÑIA TRANSPORTES UNIDOS
Estado esquina Delicias, Sub-Agentes

Compañía Transatlánt de Barcelona
(VAPORES CORREOS ESPAÑOL
Servicio SUD-PACIFICO
El magnífico vapor "LEON XIII" zarpará de Valpa ra España, el Martes 12 de Febrero, con escala en An Iquique, Mollendo, Guayaquil, Colón, Sabilla, Curaca Cabello, La Guaira, Puerto Rico, Cádiz y Barcelona.
Servicio Plata-Mediterráneo
El rápido y lujoso vapor "REINA VICTORIA E saldrá de Buenos Aires el 2 de Febrero, para Río de Ja narias, Cádiz y Barcelona.
VALPARAISO
MARTINEZ, VELASCO y Cía.
Cochrane 653.—Casilla 898.
SANTIAGO
LUEJE, NIETO y
Agustinas 889. —

Soc. Anón. Com. Braun & Blan
SERVICIO DE VAPORES
CHILOE De Valparaíso, el 21 de Enero a la para: SAN ANTONIO, TOME, TALCA CORRAL (VALDIVIA), PUERTO MON TRO y PUNTA ARENAS.
SERVICIO REGULAR DE PASAJEROS Y CA
BUENOS AIRES
TARAPACA Este espléndido vapor, ex-"PRES MITRE", con magníficas comodidades pa sajeros, saldrá de Valparaíso el 7 to, para: SAN ANTONIO, TOME, TAL NO, CORONEL, CORRAL (VALDIVIA TO MONTT, CASTRO, PUNTA A BUENOS AIRES.
Oportunidad para trasladarse a res, conociendo los canales magall siderados sin rival en el mundo po za panorámica. Precios reducidos.
SANTIAGO
AUGIER, BENAVIDES y CIA.
BANDERA 180
VALPARAISO
BLANCO 958-
Teléf. Inglés 2747.

INFORMACIONES DEL INTERIOR

(DE NUESTROS CORRESPONSALES)

SANTIAGO

Un obrero muere accidentado en el trabajo

(De nuestro corresponsal, por telégrafo)

SAN ANTONIO, 19.— Una lingada de cobre que cayó, produjo la muerte del obrero Exequiel Farías Díaz, que trabajaba como cargador en el vapor italiano "Ansaldo 2.o", por cuenta de la Casa Pretot Fontaine.

El hecho sucedió cuando Farías trabajaba en las bodegas inferiores del vapor, y pasó a conocimiento del Juzgado de Turno.

Temblor

(De nuestro corresponsal, por telégrafo)

SAN ANTONIO, 19.— A las 8 de la mañana de hoy se produjo un fuerte remesón de tierra, produciendo la alarma consiguiente.

CONCEPCION

Se intenta hacer volar el tren de Schwager

(De nuestro corresponsal, por telégrafo)

CORONEL, 19.— Hoy hubo un intento criminal de hacer volar por medio de dinamita, el tren de Schwager, en que se dirigían a la faenas alrededor de de 120 obreros.

Por fortuna los cartuchos produjeron la explosión cuando el tren se encontraba a veinte metros de distancia, pues de lo contrario, hubiera acaecido una verdadera hecatombe.

Hay gran indignación pública, por este intento criminal.

A las dos de la tarde se celebró un gran comicio de los obreros que actualmente trabajan en la Compañía, para solicitar que se tomen las medidas necesarias en resguardo de la libertad [illegible] la libertad del trabajo y se amparo las vidas amenazadas de los trabajadores.

Al final de este comicio se elevaron las conclusiones del caso.

Déficit en el Cuerpo de Bomberos de Concepción

CONCEPCION, 19.— "Hay un déficit de más o menos quince mil pesos y por otra parte el estado del material de trabajo deja bastante que desear" declaró a un cronista de "El Sur", el comandante del Cuerpo de Bomberos, señor Jorge Gibouves.

Y a continuación dijo que calculaba en ocho o diez mil pesos, la cantidad necesaria para renovar los materiales de urgencia; pero que tal desembolso no podía hacerse con la subvención del Fisco, por cuanto ésta era muy reducido y apenas alcanzaba para pagar al cuartelero y comprar bencina para las bombas.

Expresó — además— que en años anteriores se recogía del comercio y Compañías de Seguros, erogaciones que alcanzaban a la suma de diez mil pesos, lo que actualmente no sucedía y que esto no sólo pasaba con las instituciones mencionadas, sino también por parte del público en general, el cual se abstenía de asistir a los beneficios que el cuerpo organizaba para mejorar su situación.

Hablando de la causa de que las compañías llegasen retrazadas a los incendios, manifestó que se debía al nuevo sistema que ha adoptado la policía, en dar las alarmas.

Mueblería y Peletería Vienesa
En la Mueblería, DELICIAS 1120, se vende toda clase de muebles al contado y con grandes facilidades de pago. Entrega inmediata.
La Peletería, AHUMADA N.o 5, hay gran surtido de capas y echarpes de marabú.
La Fábrica, SAN DIEGO 482, frente a la Plaza Almagro.
E. Z MEND

VALDIVIA

GRAN EMPRESA INDUSTRIAL PARA VALDIVIA

FABRICACION DE ACERO Y FIERRO POR MEDIO DE ALTOS HORNOS ELECTRICOS

VALDIVIA, 19.— Han llegado a Valdivia los ingenieros señores Luis Lagarrigue, J. Raimundo del Río y Víctor Navarrete. Estos conocidos profesionales vienen con el laudable propósito de ultimar los preparativos de una gran organización industrial que consulta la fabricación de acero y fierro por medio de altos hornos eléctricos; sistema moderno, profusamente empleado en todo el mundo y que encuadra perfectamente en esta región, favorecida por grandes saltos de agua que generan la energía eléctrica en la abundancia que sea menester y a un costo ínfimo.

En efecto, los diarios locales y de Santiago han registrado en varias ocasiones, noticias la existencia, en cantidad enorme, de fuerza hidráulica que puede aprovecharse y que no dista mucho más de ciento diez kilómetros de Valdivia, en la región de los lagos.

Alguna vez nos hemos referido al politécnico don Víctor León Núñez, distinguido ingeniero que con vasta preparación y energía incomparables a empleado sus actividades en el acopio de datos que le permitieron realizar un grandioso proyecto de aprovechamiento del gran salto de agua de Huilo-Huilo, el mayor que se conoce en Chile, vecino al lago Pirihueico. Este proyecto con sus planos y presupuesto, fué aprobado por el Gobierno en Mayo del año último.

El señor León Núñez ha traspasado su proyecto a los tres ingenieros nombrados, quienes organizan en estos momentos una poderosa compañía, destinada a aprovechar el enorme manantial de energía, suceptible de producir 440 mil caballos de fuerza y un millón cuatrocientas mil toneladas de acero laminado, que representarían en el mercado mundial, $ 600.000,000 y algo más por año.

Debemos hacer notar que el acero laminado que se manufactura empleando el salto de Huilo-Huilo, resultará seis dólares más barato que en cualquiera otra parte del mundo, lo que nos está garantizando la ventaja enorme de que no tendremos [illegible] en Sur América.

La Sociedad a que nos venimos refiriendo empleará la fuerza del salto nombrado en accionar y alumbrar las fábricas [illegible]; instalará una usina siderúrgica para elaborar acero laminado, para lo cual cuenta con buenos minerales adquiridos en el Norte. Se fundará también la industria del papel de imprenta, la fabricación de carburo de calcio y varias otras industrias.

El señor León Núñez está haciendo planos que consultan el ensanchamiento del salto de Huilo-Huilo, para elevar la fuerza hidráulica hasta un millón de caballos.

Conviene tener en cuenta que los señores Lagarrigue, del Río y Navarrete, son técnicos experimentados y de una gran preparación. El primero proyectó y construyó las obras hidráulicas de la central de fuerza de La Florida, compañía alemana transatlántica de electricidad. Costó, tres millones de pesos oro de 18d. Construyó también las obras hidráulicas del Maipo y las de la central de fuerza de "Los Maitenes". Actualmente es el contratista del puerto de Antofagasta, que costará 23 millones de pesos oro de 18d.

El señor del Río es interventor del Gobierno en el Ferrocarril transandino, director de varias sociedades industriales, organizador de la Compañía de Electricidad de Los Maitenes y Director de la Sociedad de Fomento Fabril.

Don Víctor Navarrete, es ingeniero de los Ferrocarriles del Estado, ex-ingeniero del Pensilvania Rail Read y del Baltimore and Ohio en el período comprendido entre los años 1917 y 1920; inspector técnico del ferrocarril Pensilvania ante las usinas Betlehem Steel Corporation de Pittsburg para la inspección y recepción del material ferroviario; inspector técnico de los Ferrocarriles del Estado, ante las fábricas Krupp, Bochumer y otras durante los años 22 y 23.

El abandono de camino a Villarrica

(De nuestro corresponsal, por telégrafo)

VALDIVIA, 19.— Los colonos de Loncoche se quejan amargamente de estado de abandono en que se mantiene el camino que conduce a Villarrica, pero hasta el momento nada se ha hecho por repararlo en forma de que no interrumpa el tráfico en la estación de Invierno, como ha ocurrido en años anteriores.

Los roces a fuego mortifican a la población

(De nuestro corresponsal, por telégrafo)

VALDIVIA, 19.— Los roces de los campos vecinos, mantienen a la ciudad muy angustiada, por cuanto el cordón de fuego hace que la atmósfera esté cargada de humo mortificante.

Nuevo molo para canalizar el río

VALDIVIA, 19.— Frente al fundo Estanolla, se están acumulando [illegible] y demás [illegible] os para construir, [illegible] molo igual al que [illegible] al carbonero, a fin de [illegible] río.

EJERCITO Y ARMADA

LAS TROPAS EN CARTAGENA

De acuerdo con las instrucciones impartidas el año pasado, y estando terminadas en esta fecha las instrucciones de batería, escuadrón y compañías, de las tropas de la guarnición, acantonadas en Cartagena, el General Luis Cabrera, les pasó revista anteayer.

Los ejercicios se iniciaron con el Batallón Telégrafos.

LA REVISTA DEL TELEGRAFOS

A las ocho de la mañana el Batallón Telégrafos se encontraba acampado en el punto llamado Lo Abarca, a unos seis kiómetros del sitio de acantonamiento.

Al mando de esta unidad se hallaba su Comandante, Mayor Armando García Bouquet, que frente a su Regimiento en correcta formación esperaba al Jefe del Comando para iniciar la revista.

Momentos después de las ocho de la Mañana llegaba el General Cabrera acompañado del jefe del Estado Mayor Divisionario, Comandante Diego Guillen.

Salió a recibirlo el Coronel jefe de la Brigada de Comunicaciones, don Carlos Hinojosa.

SE INICIAN LOS EJERCICIOS

En seguida se realizaron los ejercicios de esta unidad, concretándose a establecer estaciones telegráficas de campaña. Se hicieron instalaciones alámbricas e inalámbricas, comunicaciones por medio de señales, etc. Todo el trabajo técnico dejó muy buena impresión.

El General Cabrera felicitó al Comandante García, por la espléndida Revista presentada.

ALMUERZO DE EL BATALLON

Una vez terminada la revista el General Cabrera y demás asistentes a ella se dirigieron al vivac del batallón telégrafos, donde se sirvió un suculento almuerzo, que fué amenizado por la banda de la unidad.

EL GENERAL CABRERA REGRESA A SANTIAGO

En la mañana de ayer regresó a Santiago el General Cabrera.

Tan pronto llegó a la dirigió al Ministerio donde celebró una confe rencia con el Ministro comandante Ewing.

CONTINUACION DE LA

La revista que se pa pos de la guarnición en Cartagena seguirá Martes próximo.

Con el objeto de niéndose de ella, el Gen se trasladará nuevame neario.

En los nuevos ejercic ta tendrá también par Escuela de Aviación enviará algunos apara gena.

Para este efecto se mente que el Ministro necesaria.

Las inscripciones militares

Con todo el éxito de que hemos venido dando cuenta han seguido realizándose en Santiago las inscripciones militares ordenadas por la ley de reclutas y reemplazos.

En el día de ayer se inscribieron 1.273 nuevos ciudadanos, que agregados a los 11.032 anotados anteriormente hacen un total de 12.305.

Como se ve el número de inscripciones practicadas este año asciende a una cifra que merece respeto, que supera a toda espectativa, y que en los diversos círculos de la opinión se considera extraordinaria, especialmente si se atiende a la escasez de personal con que funcionan las mesas inscriptoras y a que una gran cantidad de ciudadanos, perdida la esperanza de poder cumplir la ley, a consecuencia de la lenidad con que se despachan las inscripciones, ha optado por permanecer sin hacerlo, hasta que varíe la actual situación, que ya nuestros lectores conocen.

A LA COMANDANCIA DE ARMAS DE VALPARAISO.—Pasará a prestar sus servicios a la Comandancia General de Armas de Valparaíso el capitán Horacio Amenábar, dejando el Regimiento Coraceros General Prieto en que se encuentra.

EL DIRECTOR GENERAL DE LA ARMADA.—Desde ayer se encuentra haciendo uso de feriado el Director General de la Armada, vice-Almirante Francisco Nef.

Durante esta licencia el vice Almirante Nef vendrá a Santiago, donde es esperado en el día de hoy.

Mientras el Director de la Armada se halla fuera del ejercicio de su cargo, lo reemplazará el Director del Territorio Marítimo, vice Almirante Miguel Aguirre, que entre tanto atenderá el despacho urgente.

RETIRO DE UN GUARDIA MARINA.—Se ha concedido retiro absoluto de la Armada al guardiamarina de 1.a clase don Manuel Lecaros.

OFICIAL DEL DETALL DEL "LATORRE".—Ha sido designado oficial del detall de máquinas del acorazado "Almirante Latorre", el ingeniero de la Armada, don Plutarco Aedo.

AL REGIMIENTO
—Al Regimiento sado el teniente dejando de perte Velásquez.

AYUDANTE DE LA COMBINADA.—Ha ayudante de la briga el capitán Oscar F miento Tacna.

AL REGIMIENTO Regimiento Chiloé ha el teniente Armando

AL HUSARES.—Al Húsares General Ca tina el capitán Raúl jando la Academia de

PERMISO PARA MATRIMONIO.—Al das Banderas C dido permiso monio con la señorita Miller Rasche.

SE LES NECESITA partamento necesita el lez Camus.

En la Fiscalía de Guerra, a doña

Ayer a mediodía falleció repentinamente el poeta Magallanes Moure

ONDO PESAR QUE CAUSA EN TODOS LOS CIRCULOS INTELECTUALES. — LOS FUNERALES SE REALIZARAN HOY A LAS 5.30 DE LA TARDE

er, a última hora, cuando ya es- en prensa la edición de "Los pos", fuimos dolorosamente endidos con la triste noticia epentino fallecimiento del poeta del Magallanes Moure. En cua- líneas, sin comentario, nuestro a de la tarde, alcanzó a dar a a sus lectores de esta des- a que enluta a las letras de países de habla española.

dos los círculos intelectuales se ron profundamente afectados, e el señor Magallanes Moure hondas vinculaciones en todas s y, aparte de la seducción que la su poesía, en los lectores, su ter afable y cordial sólo le ha- lado entrañables amigos.

LA MUERTE

señor Magallanes Moure vivía hace años en el vecino pue- de San Bernardo. Voluntaria- e había buscado un retiro que iera de acuerdo con su carác- silencioso y alejado de las va- des del mundo. Después de su o viaje por Europa este retiro culminado y sólo muy de tar- a tarde, sus íntimos lo veían en pital con un gesto nostálgico de re que se siente extraño en la ción de las ciudades.

er había venido a Santiago, in- o por la familia Valdés Alfon- ara que en compañía de su pri- el señor Alberto Ried, cónsul hile en Burdeos, visitara la la- escultórica del artista Tótila rt. El poeta Magallanes, que un culto crítico de arte, aceptó oso la invitación y, a medio día, no de San Bernardo.

no de costumbre, el poeta Ma- nes Moure se dirigió a casa de primo y amigo muy estimado, Waldo Vila Silva, que vive, en fuegos 162. Dijo a su primo que ajarse del tranvía, San Bernardo a debido correr para alcanzar evo tranvía que debía conducir- la casa del señor Vila. El es- zo le había producido una gran fatiga y el tranvía abierto un frío intenso que lo hacía temblar.

Inmediatamente el señor Vila, que notó la intensa palidez del poeta, trató de tonificarlo con adrenalina, lo que pronto produjo una saludable reacción. Pero fué sólo una reacción momentánea que empezó a declinar. El poeta empezó a sentir un frío cada vez mayor y diciendo en voz baja a cada momento el proceso que seguía su muerte, se extinguió su vida en la mayor serenidad. Se quedó dormido con un sueño que acentuaba la natural placidez de su cara.

Murió poco después de mediodía.

Su biografía es breve y sencilla. Su vida estuvo por entero consagrada al arte. Hubo un tiempo en que tuvo una pasajera actuación en la política. Fué cuando la juventud de su partido, el liberal, emprendía campañas depuradoras de la Administración Pública y de sus propias filas. En 1905, fué municipal de San Bernardo y en 1908, alcalde. Todavía se recuerdan con cariño las campañas del poeta alcalde para defender los hermosos árboles del pueblo que estaban bajo la amenaza de ser cortados por el hacha municipal.

Nació Manuel Magallanes, en La Serena, el 6 de Noviembre de 1878. Fué un alumno distinguido de nuestro Instituto Nacional. Colaboró en la antigua "Pluma y Lápiz" de Marcial Cabrera Guerra y en las revistas en que hicieron sus primeras armas Augusto Thompson, Carlos Pezoa Véliz, Víctor Domingo Silva y otros nombres que ilustran nuestras letras.

Sus primeros libros de poemas, "Facetas" y "Matices", publicados en 1902 y 1903, llamaron la atención de la crítica. Uno de ellos llevaba prólogo del malogrado escritor colombiano Isaías Gamboa, que tanto quiso a Magallanes. Hubo un largo silencio en la obra del poeta. Sólo en 1910 publicó su obra "La jornada" que vino a marcar la definitiva consagración de Magallanes Moure. En España fué recibida con aplausos de la crítica más exigente. Su última obra lírica: "La casa junto al mar", aparecida en 1918, vino a consolidar el prestigio de maestro del autor.

A parte de sus poemas, Magallanes cultivó el teatro. Estrenó y publicó en 1912, las obra dramáticas "La batalla" y "Lluvia de Primavera". Es también autor del hermoso libro de cuentos: "¿Qué es amor?", aparecido en 1915.

El poeta Magallanes era un artista en toda la plenitud del concepto: músico, pintor, crítico de arte. Colaboró y fué uno de los fundadores de la revista "Los Diez", uno de los grupos artísticos que mayor influencia ha ejercido en nuestra cultura. Fué presidente de la Sociedad de Escritores y Director del Ateneo de Santiago. En San Bernardo pertenecía a cuanta institución de progreso intelectual se fundaba.

Ultimamente, como un merecido homenaje, la conocida Casa Editora García Monge, de San José de Costa Rica, había editado una antología de su obra con prólogo de su amigo y compañero Pedro Prado. El Gobierno de Chile le había confiado una misión en Europa de la cual había regresado recientemente.

LA MASCARILLA DEL POETA

El escultor Tótila Albert, acaba de ejecutar la mascarilla del poeta. Se refleja en ella la gran serenidad de la muerte de Magallanes, cualidad que fué el sello característico de su vida.

LOS FUNERALES

Los funerales se realizarán hoy, a las 5.30 de la tarde. Concurrirán a ellos todos sus compañeros, escritores y artistas. En su nombre hablará en el Cementerio General, el poeta Roberto Meza Fuentes.

El cortejo partirá a pie, de Cienfuegos 162.

AS INFIDENCIAS EN EL TELEGRAFO DEL ESTADO

ACLARACION DE LA ASOCIACION DE TELEGRAFISTAS

a motivo de las incidencias ha- s en el Telégrafo del Estado, cionadas con la violación del rama dirigido por el Presidente a República al diputado señor n, el directorio de la Asociación Telegrafistas nos ha enviado la iente comunicación:

antiago, 20 de Enero de 1924. ñor Director de "La Nación": Asociación de Telegrafistas de e expresa su pensamiento res- o a la infidencia del Telégrafo Estado.

a sido muy comentada por toda vindicta pública el telegrama ado de S. E. Estos comentarios uzgan con diversas apreciacio- habrá quien con júbilo pre- erante aplauda esta acción; pe- nosotros, más afectados que na- puesto que nuestra conducta imemente está puesta en tela de o, tanto por el público, por el erno y la Dirección del ramo; plimos con un sagrado deber de r las siguientes exposiciones:

uestro juicio respecto al atenta- el secreto telegráfico reviste ca- eres que importan una gravedad es imposible dejar pasar des- cibido, sin que el público se im- ga debidamente.

Todos los telegrafistas antes de ingresar al ramo prestamos un juramento de mantener en secreto las comunicaciones y al ser violado este juramento y las sagradas disposiciones, cométese una delincuencia que además de estar sancionada por nuestro Código Penal debe recibir el acerbo de todos los que estamos conscientes de cumplir fielmente con nuestro deber.

No hay ni puede haber, a juicio nuestro, ningún atenuante para divulgar lo que importa el prestigio del ramo, cuya confianza deposita el Gobierno, el comercio y el público en general. Somos de opinión que la justicia sea inflexible para proceder con el delincuente, no solamente por tratarse de un telegrama del Presidente de la República, sino para garantizar la confianza ante la faz del país, que debe ser en todo momento el propósito indefectible en cada uno de nosotros.

Esta convicción existe en cada telegrafista que honradamente desempeña su puesto, y como hasta ahora permanece en la penumbra el delincuente, es menester que cada cual coadyuve a la acción de la justicia para descubrirlo y caiga la sanción correspondiente sobre el culpable; de lo contrario subsistirá siempre sobre nosotros el manto negro de dudas y de desconfianzas que por todos los medios a nuestro alcance debemos extirpar, porque la impunidad atenuaría quizá reincidencias cuyas proporciones serían muy difícil precisar.

Como asimismo, decímosle al delincuente no se cubra con la inocencia de los demás, para efectuar actos que son una nefasta sombra sobre sus demás compañeros; si por cualquiera circunstancia consideró conveniente hacerlo, sea a su vez más valiente para afrontar su propia obra.

La Asociación de Telegrafistas de Chile, impuesta de sus múltiples necesidades del gremio en sus diversas manifestaciones, tiene como base principal desarrollar lo culturales y morales entre los telegrafistas, para que una mayor afinidad nos conduzca al desenvolvimiento efectivo de una mejor suerte y como consecuencia lógica, un mayor juicio y capacidad para el cumplimiento de nuestros deberes".

EN LA ASOCIACION CRISTIANA DE JOVENES

ER SE LLEVO A EFECTO UNA SIMPATICA REUNION DE CARACTER INTERNACIONAL

n la Asociación Cristiana de enes se llevó a efecto en la tar- de ayer una simpática reunión de ácter internacionala, sirviéndose te durante el cual reinó una cor- camaradería.

n el hall artísticamente engala- do con banderas, se reunieron al- dedor de sesenta representantes de diversas naciones de América torno de una mesa, cuyo asiento de honor ocupaba don Ismael Valdés Alfonso.

El señor Valdés Alfonso hizo uso de la palabra, poniendo de manifiesto la significación que tenía ese acto, al cual concurrían representantes de la juventud de diversos países del mundo.

A continuación hablaron, representantes de Estados Unidos, Alemania, Inglaterra, Portugal, Suiza, Panamá, Ecuador, Bolivia, Uruguay, Perú, Chile y otras naciones.

En esta ocasión fué saludado con frases llenas de cariño, el estudiante peruano don José Arnillas, que se halla en Santiago.

El programa musical de esta simpática reunión estuvo a cargo de los señores Walter Rothembarch, de Suiza, y Karl Henning, de Alemania.

A las 7.30 de la tarde se dió por terminada la reunión.

CONGRESO MUTUALISTA CATOLICO

SE INAUGURA ANOCHE EN ESTA CAPITAL

a el local de la calle Bandera, llevó a efecto anoche la inaugu- ción del primer Congreso organi- do por las instituciones mutualis- católicas de Santiago.

La sesión inaugural, fué presidi- por el presbítero, señor Díaz Os- , asistiendo a ella numerosas de- gaciones de las instituciones antes mencionadas.

Abierta la asamblea, usó de la palabra el señor Froilán Tapia quien en un conceptuoso discurso, dió a conocer los fines que perseguía el Congreso que se celebraba.

En seguida, hicieron uso de la palabra varios otros asambleístas quienes abundaron también en términos elogiosos para las personas organizadoras de este torneo.

Después de haber reconocido los poderes correspondientes, se pasó a elegir la Mesa Directiva saliendo presidente del Congreso el señor Froilán Tapia, cuya actuación dentro de las instituciones católicas de Santiago, es bastante conocida.

SERVICIO METEOROLOGICO DE "LA NACION"

31.7° A LA SOMBRA

19 DE ENERO DE 1924

OBSERVACIONES METEOROLOGICAS LOCALES

Presión atmosférica, m|m., a 0° 45° lat.: 7 h., 713,8; 14 h., 715,1; 21 h., 714,9.

Humedad relativa %: 7 h., 62%; 14 h. 36%; 21 h. 66%.

Tensión del vapor de agua, m|m.: 7 h., 12,0; 14 h., 11,4; 21 h., 10,9.

Temperatura del aire, 0° C.: 7 h., 21.7; 14 h., 29,8; 21 h., 19,1.

Dirección del viento y grado Beafort: 7 h., SW-1; 14 h., SW-3; 21 h., S-1.

Velocidad, metros por minuto: 7 h., 95; 14 h., 310; 21 h., 115.

Nebulosidad (décimos) y densidad: 7 h., desp.; 14 h., 6-1; 21 h., desp.

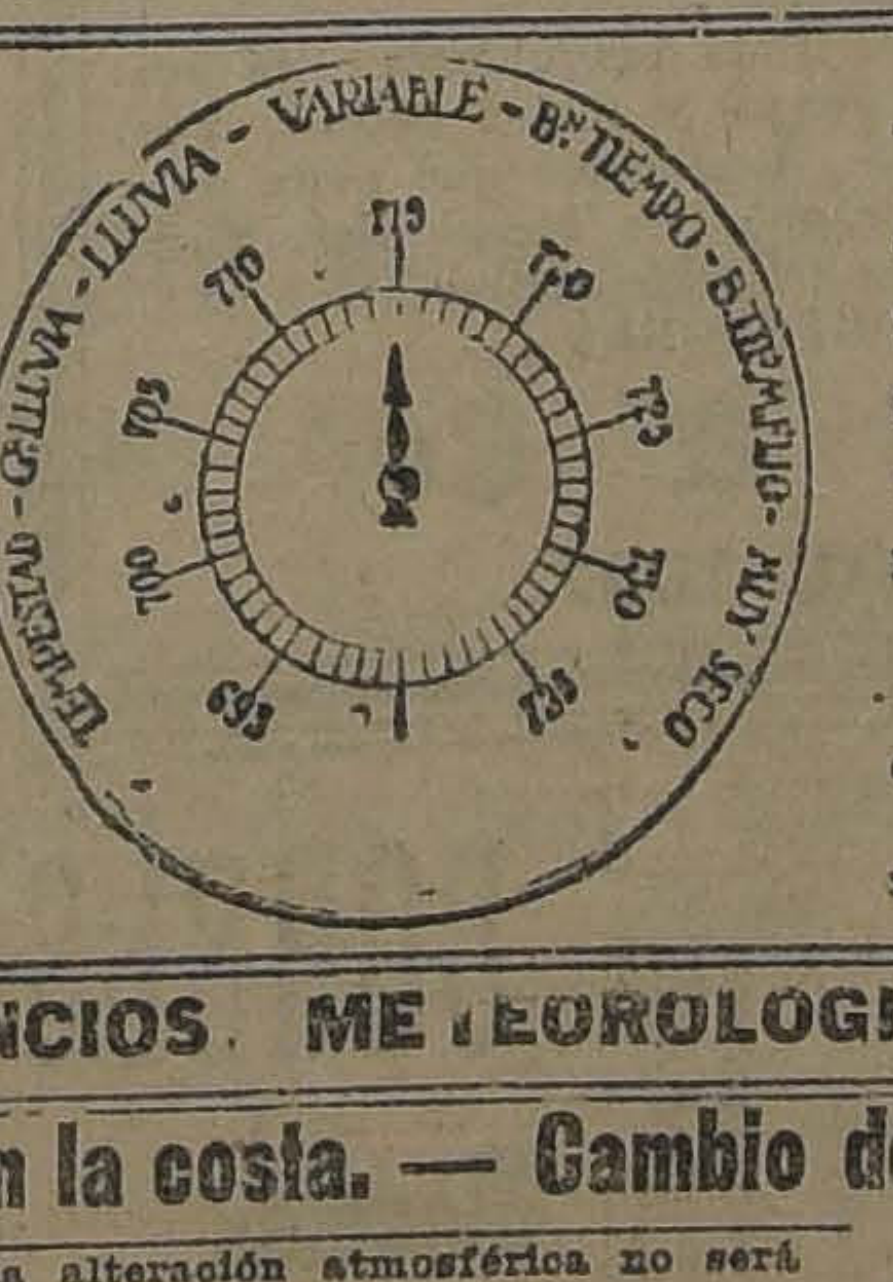

Tipo de nubes y dirección: 7 h., —; 14 h., Ci; 21 h., —

Visibilidad y titilación (de 0 a 4): 7 h., 1; 14 h., 2; 21 h., 2-3.

Agua caída, milímetros: 7 h., —; 14 h., —; 21 h., —

Temperatura del aire máxima: 31,7.

Temperatura del aire mínima, 13,5.

Oscilación térmica en 24 horas: 18,2.

Viento dominante: SW.

Agua caída en 24 horas: —

Agua caída hasta la fecha, —

Agua caída hasta la misma fecha del año anterior: —

Hidrometeoros: Rocío en mañana.

ANUNCIOS METEOROLOGICOS

Nublados generales en la costa. — Cambio de tiempo en el Sur

CARATERES GENERALES DEL TIEMPO

En las últimas 24 horas el régimen isobárico ha experimentado notables modificaciones que tendrán una repercusión sensible en el estado atmosférico. El centro de altas presiones que existía en la región sur, ha desaparecido, dando lugar así al predominio de la depresión atmosférica y al establecimiento del régimen ciclónico.

El cambio de tiempo se generalizará y propagará en el día de hoy en la región sur del país. Predominarán los vientos del norte, descenderá la temperatura y se iniciará la lluvia en la región de Chiloé, pero luego avanzará progresivamente hacia el norte. Posiblemente el mal tiempo se generalice el Lunes o Martes.

En la costa de las zonas norte, central y sur, los nublados y neblinas serán generales durante la mañana, produciéndose frecuentes lloviznas y manifestándose la temperatura relativamente fresca.

En el interior de la zona central, la alteración atmosférica no será sensible todavía.

ANUNCIOS PARA LA ZONA NORTE

Se desarrollarán nublados generales en la costa de la zona norte. En Coquimbo se producirán neblinas y lloviznas durante la mañana.

La temperatura se manifestará moderada.

ANUNCIOS PARA LA ZONA CENTRAL

El buen tiempo se mantendrá en sus caracteres generales en el valle central.

La temperatura se manifestará relativamente calurosa durante la tarde, en Santiago, Rancagua, San Fernando, Curicó y Talca.

Las máximas alcanzarán a más de 30 grados a la sombra.

Los vientos del sur y sur-oeste soplarán con regular intensidad durante la tarde.

ANUNCIOS PARA LA ZONA SUR

En el día de hoy se hará manifiesto en toda la región sur el predominio del régimen ciclónico.

El cambio de tiempo se iniciará en la región extremo sur y se propagará rápidamente hacia el norte.

La nebulosidad aumentará en una forma notable y las neblinas serán frecuentes.

Se producirá un sensible descenso de la temperatura.

En Chiloé se iniciará la lluvia.

ANUNCIOS PARA LA COSTA

Se desarrollarán alteraciones atmosféricas generales que afectarán íntegramente toda la región de la costa, de las zonas norte, central y sur.

La nebulosidad será bastante elevada y uniforme. Las neblinas serán frecuentes durante la mañana.

En Valparaíso, Cartagena, Pichilemu y Constitución permanecerá nublado, con temperatura fresca, pero se despejará en el curso del día.

En la costa de la zona sur predominarán los vientos del norte y se producirá gruesa marejada.

Nota.— Estos anuncios se transmiten por radio-telefonía a todo el país.

FIESTA DEL ROTO CHILENO

CELEBRACION DEL ANIVERSARIO DE LA BATALLA DE YUNGAY

Como en años anteriores, hoy se celebrará con todo entusiasmo el aniversario de la batalla de Yungay, uno de los hechos más gloriosos de la campaña del Pacífico.

En esta capital, se ha hecho tradicional ya de la "Fiesta del Roto Chileno", que se verifica en la Plaza Yungay.

Para el día de hoy, desde las 3 P. M., se ha confeccionado programa popular que ha despertado entusiasmo entre todo el vecindario.

EN HONOR DE UN ABOGADO ARGENTINO

LA MANIFESTACION OFRECIDA AYER AL DOCTOR LEOPOLDO ALLENDE, DISTINGUIDO MIEMBRO DEL FORO MENDOCINO, QUE REGRESO A SU PATRIA

Desde hace algún tiempo se hallaba en Santiago en viaje de placer y de estudio, el doctor Leopoldo Allende, distinguido miembro del foro mendocino.

A fin de exteriorizarle sus simpatías con ocasión de su regreso, el Centro Argentino lo invitó a un almuerzo que se verificó a mediodía de ayer en el local de la institución.

Durante la reunión reinó una cordial alegría y en ella el doctor Allende hizo uso de la palabra en términos brillantes.

Después del almuerzo el doctor Allende en compañía de los miembros del Centro Argentino se dirigió a la Estación Mapocho, donde tomó a las 3.45 de la tarde la combinación internacional de regreso a la República vecina.

SORTEO DE LA UNIVERSIDAD DE CONCEPCION

RESULTO FAVORECIDO CON $ 100,000 EL NUMERO 5714, VENDIDO POR UNA SUCURSAL DE SANTIAGO

Ayer se ha verificado el sorteo pro Universidad de Concepción, cuyo premio mayor era de $ 100.000.

Damos a continuación los números que obtuvieron los premios más elevados del sorteo:

Resultaron favorecidos:

Con $ 100,000, el número 5714.

Con $ 18,000, el número 5988.

Con $ 6,000, los números, 4107, 4467 y 8341.

Con $ 3,000, los números 1268, 1921, 7114, 7543, 8095 y 8229.

El recibo numerado con 5714, premiado con $ 100,000, fué vendido en Santiago.

ATENTADO CRIMINAL EN SCHWAGER

SE HIZO EXPLOTAR UN PETARDO EN LA VIA FERREA, DESTRUYENDOLA EN UNA EXTENSION DE TREINTA METROS

Se trataba de hacer volar un tren que conducía 400 obreros de los minerales de carbón de Schwager

A mediodía de ayer se recibió en el Ministerio del Interior una comunicación telegráfica del Gobernador de Coronel, en que este funcionario da cuenta de un atentado criminal perpetrado en la línea férrea de Schwager, haciéndose explotar un petardo que destruyó gran parte de esa vía.

El petardo estalló momentos antes de que pasara por allí el tren que conducía gran número de obreros de dicho Mineral, contra los que se supone se dirigió el atentado. Los efectos de la explosión fueron considerables, pues la línea quedó destruída en una extensión de treinta metros, y hasta un metro de profundidad.

El Ministro del Interior, tan pronto se impuso del telegrama, impartió a las autoridades respectivas las órdenes del caso para que iniciaran las investigaciones necesarias a fin de establecer las responsabilidades del caso para aplicar a los autores la sanción que disponen las leyes penales.

LA SITUACION ES DELICADA EN ESA REGION DE SCHWAGER

El atentado contra la línea férrea ha puesto en alarma a la población, pues la situación está haciéndose cada día más grave en la región carbonífera a causa de la huelga de Schwager, que viene desde el 8 de Diciembre pasado, y para la cual aún no se divisa solución.

En el tren que pasó momentos después del siniestro por el sitio de la explosión, iban 400 obreros de ese Mineral y contra ellos, como hemos dicho, se cree iba dirigido el atentado.

A LOS FRANCESES MUERTOS EN LA GUERRA

LA IV COMPAÑIA DE BOMBEROS LES RENDIRA UN SENTIDO HOMENAJE

Con ocasión de celebrarse el aniversario de la fundación de la IV Compañía de Bomberos, Bomba Francia, los voluntarios de dicha institución han venido organizando un sentido homenaje a los franceses muertos en la Guerra europea.

Este acto, cuya significación ha llamado poderosamente la atención general, y en el cual se unirán todos los franceses residentes en Santiago, se verificará a las 9 1|2 A. M. de hoy.

UN ESTUDIANTE PERUANO EN SANTIAGO

SE HALLA EN ESTA CAPITAL EL SEÑOR JOSE MAX ARNILLAS, QUE VA A LA CONFERENCIA DE ESTUDIANTES SURAMERICANOS DEL URUGUAY

De paso para el Uruguay, donde deberá concurrir al Congreso de Estudiantes Suramericanos, se halla en Santiago el estudiante peruano don José Max Arnillas.

Entrevistado acerca de su viaje y de los propósitos que lo alientan, ha hecho hermosas declaraciones de confraternidad americana, atribuyendo a la juventud el rol primordial en la inteligencia definitiva entre los pueblos.

El señor Arnillas partirá en breve al Uruguay, para asistir al Congreso ya recordado.

EDUCACION

EN EL CONSEJO DE EDUCACION PRIMARIA

SOLICITUD DEL PROFESORADO DE LAS ESCUELAS NORMALES AL PRESIDENTE DE LA REPUBLICA

En la mañana de ayer los profesores de las Escuelas Normales hicieron llegar al Gobierno la siguiente solicitud que había sido firmada a principios de Enero:

"Solicitan el ingreso de un maestro al H. Consejo de Inscripción Primaria:

"Excmo. señor:

El profesorado de las Escuelas Normales de Santiago y delegados de las restantes esparcidas en el país, a V. E., con todo respeto exponen:

Que ha sido siempre un anhelo hondamente sentido por el profesorado en general el tener un genuino representante suyo en el seno del Honorable Consejo de Educación Primaria, para que lleve a él las aspiraciones del gremio en los problemas relacionados con el progreso del servicio y el bienestar de su personal docente y administrativo;

Que este anhelo no ha tenido satisfacción hasta el presente a causa de la generación obligada, que conforme a la ley, afecta a la mayoría del H. Consejo, al derivarla de entidades de carácter político;

Que no cabe, pues, otra esperanza que abra camino al anhelo expresado que la que se digne dispensar S. E. el Presidente de la República al honrar a un maestro con su altísimo mandato;

Que la oportunidad indispensable para ello acaba de producirse con la sensible renuncia que de su puesto ha hecho el dignísimo ciudadano don Manuel Rivas Vicuña;

Por tanto, al Excmo. señor Presidente de la República con todo respeto solicitamos que, de no impedirlo razones de superior valer que las expresadas, se digne honrar a un maestro como representante suyo ante el Honorable Consejo de Educación Primaria.

Es gracia, Excmo. señor.—M. Salas Marchant.—Ricardo Barahona.—A. von Hagen.—Juan. de la Cruz López.—Adriana Valdivia.—Betsa é H. de Alarcón.—Filomena Ramírez B.—Pedro H. Maldonado.—Pedro A. Alarcón.—Davia Núñez Alfaro. —Victoria Caviedes.—Josefina Valenzuela.—José Pinochet Le Brun—Luis A. Berríos.—Andalicia Avila.—G. Elcira Poblete.—Belarmina Puebla G.—Guadalupe Matus G.—Edelia Guardia M.—Armando Herera.—Celsa Donoso.—Julio Guerra.—Clodomiro Baeza Quiroz.—Domingo Baeza.—Nicolás Seguel.—L. Ortúzar.—Aurelio Vásquez.—A. E. Espinoza P.—Telesina Cerda.—Baldomero Orellana.—Francisco Canales.— Abraham Sepúlveda.—Carlos A. Pimentel. —Marco A. Vera.—Luis Valenzuela R.—Carlos Arrizaga.—Octavio González Núñez.—Pedro Cancino Cancino.—Humberto Allende Sarón.—Pedro Carrasco Valdenegro.—E. Berizos M.—Luisa Baquedano R.—Evangelina Núñez de Salmón.—Fresia Williams de Lira.—Eduardo Castro Zagal.—Arturo Varela Varela.—Julia Vargas C.—D. Rojas C.—E. Almazábal V.—Edmundo Arenas.—Ernesto Láus.—Carlos Fredes Ubilla.—E. Martínez.—O. Gacitúa Mella.—Luis Mayorga Uriba.—Eduardo Videla.—F. Bustos.—E. González.—María González.—Rosa Acevedo V."

VIDA ESTUDIANTIL

EL BAILE ESTUDIANTIL DE ESTA NOCHE

SE LLEVARA A EFECTO EN EL AMERICAN CINEMA A BENEFICIO DE LA BIBLIOTECA DEL CENTRO ESTUDIANTIL PUNTARENENSE

Con mucho entusiasmo ha venido preparando desde varios días atrás el Centro Estudiantil Puntarenense, de reciente formación, un gran baile de carácter estudiantil que se efectuará esta noche en el local del Teatro American Cinema.

A las 10 P. M. se dará comienzo a este baile de Carnaval que, por la ocasión en que desarrollará y por el entusiasmo que ha despertado, dados los fines que se persiguen con su realización, promete ser todo un éxito.

El American Cinema ha sido arreglado especialmente para esta oportunidad, presentando una iluminación extraordinaria. Además, dos escogidas orquestas amenizarán la reunión.

CULTO

Jubileo Circulante.—Domingo 20, —Padres Pasionistas.

Santos.—Fabián y Sebastián.

Misas.—Catedral (Plaza de Armas): 7.30, 9.15 (cantada); 10 y 12.

El Sagrario.—Plaza de Armas.—9.35, 10.15 y 11.

Basílica de la Merced. — Claras 341.—6 a 11.30. Novena de acciones de gracias y súplica a Nuestra Señora de la Merced Coronada en la misa de 9.

San Agustín.—Estado 173.—De 6 a 10.

Santo Domingo. — Santo Domingo N.o 961.—De 6 a 11.

San Francisco. — Delicias esquina de Londres.—De 6 a 11. Por ser tercer Domingo del mes, grandes fiestas a las horas de costumbre.

Niño Jesús de Praga.—Independencia esquina de Borgoño. — De 6 a 10.

Santa Ana.—Catedral 1549. — De 6.30, 7.30, 8.30, 9.30 10 y 10.30.

Visitación.—Huérfanos 2325. — De 6 a 8.30.

Capuchinos. — Catedral 2361.—De 6 a 10.

San Saturnino.—Plaza de Yungay. —De 7.30, 9 y 11.

Preciosa Sangre.—Compañía 2226. —De 6.30, 8.30 y 10.30.

Salvador.—Agustinas 1781.—De 6 a 11.

San Pedro.—Claras esquina de Sto. Domingo.—De 6.30 y 8.30.

San Alfonso. — Blanco Encalada esquina Conferencia.—De 5.30, 6.30, 7.30 y 10.

Gratitud Nacional. — Delicias esquina de San Miguel.—De 5.30, 6.30, 7.30, 10 y 10.

San Lázaro.—Ejército esquina de [illegible].—De 6 a [illegible]

San Vicente de Paul. — Delicias 1632.—De 6 a 10.

Santísimo Sacramento. — Arturo Prat 471.—De 6 a 10.

Monjas del Carmen Bajo.—Independencia 229.—De 7 a 9.

Parroquia de la Estampa.—Independencia 633.—De 9, 10 y 11.

Santa Filomena.—Santa Filomena 357.—De 8.30 y 9.

Recoleta Franciscana. — Recoleta esquina de Andrés Bello.—De 6 a 11.

Agustinas. — Moneda 1054.—De 7.30, 8.30 y 10.

Sacramentinas. — Santo Domingo 2025.—De 7, 8.30, 9.30 y 10.30.

Seminario, esquina Providencia.—De 8.30, 9, 10 y 11.

Monjas Providencia. — Providencia 421.—De 8.30.

San Ignacio.—Alonso Ovalle 1452. —De 5 a 11.

Parroquia de Nuestra Señora del Rosario de Andacollo.—De 7.30, 9 y 10.

Parroquia de la Asunción.—Vicuña Mackenna N.o 61.—De 8 y 10.

Parroquia de San Francisco Solano.—Sama 1669 —De 7.30, 9 y 10.

Santuario de San Antonio.—Carmen esquina de Pedro Lagos.—De 7.

Capilla de Animas.—Teatinos entre San Pablo y Rosas.—De 7 y 9.

Nuestra Señora del Pilar.—Carmen N.o 960, esquina de Porvenir.—De 7, 8 y 9.

Capilla provisoria del Curato del Sagrado Rostro (Población San Eugenio).—Bascuñán Guerrero esquina de San Fernando.—Misa Domingos y días festivos a las 9.30.

En la tarde, en los Curatos y Comunidades, Rosario, letanías y Salve.

CONSEJO DE EDUCACION

SE DESIGNA A DON DOMINGO AMUNATEGUI, EN REEMPLAZO DE DON MANUEL RIVAS VICUÑA

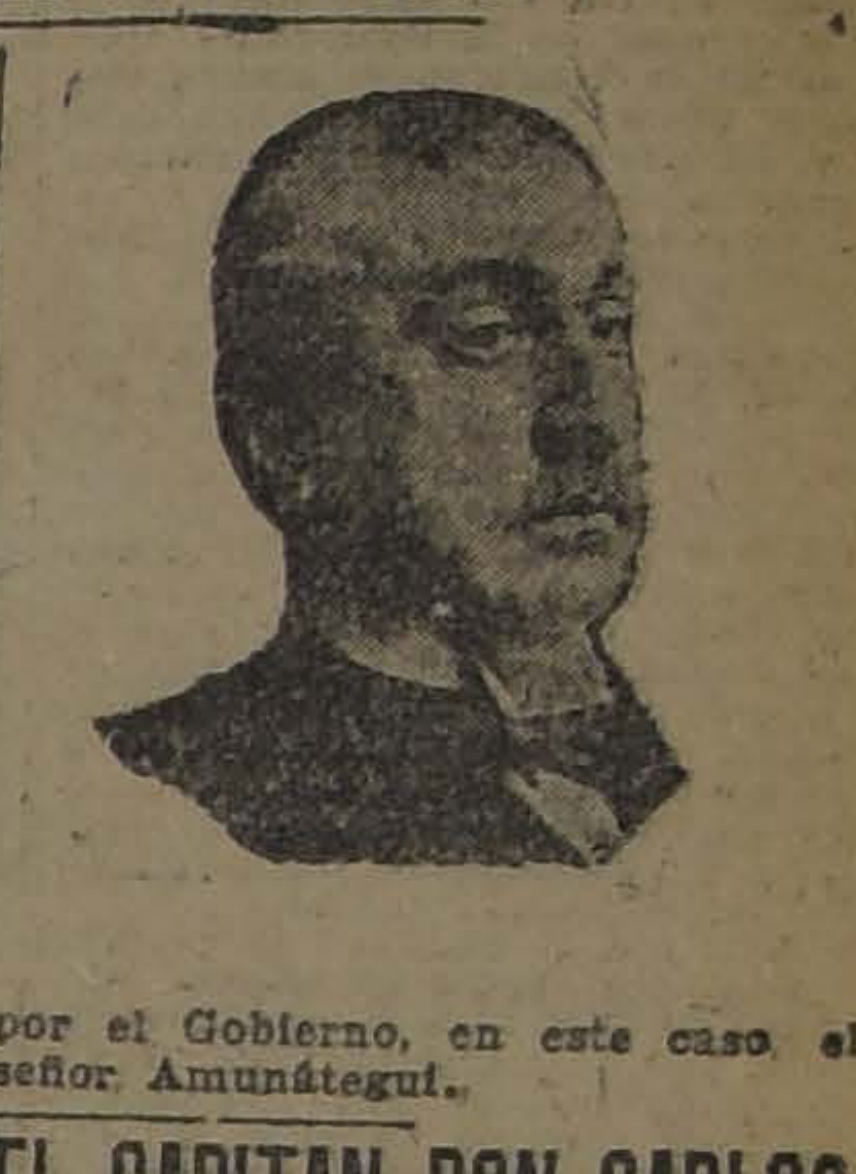

Como lo anunciamos oportunamente, don Manuel Rivas Vicuña presentó, hace algún tiempo, al Gobierno, la renuncia de los cargos de Consejero de Educación Primaria y de miembro de la Comisión Reorganizadora de los Servicios Públicos.

Con fecha de ayer se dictó un decreto aceptándole al señor Rivas Vicuña, la renuncia que había presentado.

Se designó, al mismo tiempo, en su reemplazo, en el Consejo de Educación Primaria, a don Domingo Amunátegui Solar.

Con motivo de esta alteración en la composición del Consejo, deberá procederse a elegir dentro de él, la persona que debe ocupar la Vice-presidencia. Es costumbre designar al Consejero nombrado por el Gobierno, en este caso el señor Amunátegui.

EL CAPITAN DON CARLOS PLAZA BIELICH

NUEVO ADICTO MILITAR DE LA LEGACION DE CHILE EN ECUADOR

El 25 de Enero partirá a hacerse cargo de sus funciones en la Legación Chilena de Ecuador, el nuevo adicto militar capitán Carlos Plaza Bielich, recientemente nombrado.

El capitán Plaza Bielich se dirigirá al extranjero acompañado de su esposa e hijos.

El nuevo adicto es un distinguido oficial que cuenta con una brillante hoja de servicios.

En 1900 ingresó a la Escuela Militar; en 1903 obtuvo el título de alférez en el arma de artillería; en 1907 ascendió a teniente primero y en 1911 a capitán. Ocupa uno de los primeros lugares para el ascenso por mérito.

Ha servido en diversos cuerpos de su arma, en la Escuela Militar, en el Estado Mayor General y últimamente, como oficial de Estado Mayor, en el Comando de la IV División.

Ha sido alumno aventajado de la Escuela de Caballería y Academia de Guerra.

A principios de 1913 fué enviado a Europa por el Gobierno a perfeccionar sus estudios, e ingresó a un regimiento alemán de artillería y a una escuela técnica del arma. Permaneció en Alemania hasta fines de 1914 y tuvo la oportunidad de presenciar las operaciones bélicas de los primeros meses de la gran guerra.

En 1916 fué nuevamente enviado por el Gobierno a Alemania.

Comicio obrero

Esta tarde deberá efectuarse el comicio que los dirigentes del gremio de Panificadores han venido organizando con el objeto de pedir a las autoridades competentes, la dictación de un decreto por el cual se suprima el trabajo nocturno en las panaderías.

Los elementos obreros se reunirán frente a la Municipalidad.

BOY - SCOUTS

BRIGADA "ALCIBIADES VICENCIO".—Por el primer tren de la mañana de hoy, partirán con rumbo al Sur los scouts de esta Brigada que harán vida de campaña por espacio de 15 días en la Hacienda "Aculeo".

Se han trasladado a dicha Hacienda varios señores directores, quienes han encontrado toda clase de facilidades de parte de sus propietarios.

Es de suponer que esta gran excursión alcanzará un éxito bastante halagador, si tomamos en cuenta la belleza del paraje, como también el abundante plan de trabajo que piensa desarrollar el Comandante.

Los señores padres o apoderados podrán estar seguros del cuidado y atenciones de que serán objeto los scouts de parte del Comandante y demás directores.

La correspondencia podrá dirigirse a los scouts, en la siguiente forma: "Señor N. N., Campamento de Boy-Scouts. Hacienda "Aculeo".—Hospital".

FIESTA SOCIAL EN LA ESCUELA "FEDERICO ERRAZURIZ".—El Centro de Vecinos está organizando una hermosa fiesta para el Sábado 26 de los corrientes en la noche, a beneficio de los fondos de la institución. El Centro tuvo a su cargo durante todo el año el desayuno escolar, y al final repartió buenos premios a los alumnos más aprovechados de la escuela diurna y nocturna.

Próximamente daremos a conocer los detalles de la reunión.

ATENCION
MANDE SUS TRABAJOS DE
CLICHEES
A SAN DIEGO 219

EN MUEBLES COLONIALES
—— OFRECE: ——
CARROS DE TE.
MESAS PARA HALL.
JARDINERAS.
PARAGUERAS.
LAMPARAS.
LA TORNERIA EL CONDOR
CONDOR 1380. — TELEFONO 270 PARQUE.
M. JULIO TIXIER.

LOS ESTRAGOS DEL OPIO

INTERESANTE CONFERENCIA DESARROLLADA EN LA SOCIEDAD FARMACEUTICA DE CHILE

Ante una concurrencia numerosa de profesionales, estudiantes, y muchas otras personas interesadas en el tema, se llevó a cabo antenoche en los salones de la Sociedad Unión Comercial la conferencia acerca del opio y otros narcóticos anunciada por el farmacéutico señor Francisco Hernández.

En lenguaje claro y elegante puso de manifiesto el conferencista los cuadros de horror derivados del uso de aquellas substancias, haciendo recalcar, al final, el manifiesto beneficio público que significaban las medidas prohibitivas que la autoridad sanitaria había puesto en práctica con el fin de restringir el uso de estas drogas.

Al término de su conferencia el señor Hernández fué calurosamente felicitado por su brillante disertación, formulándose votos porque la Sociedad Farmacéutica de Chile continúe perseverante en la divulgación de cuestiones tan íntimente ligadas a la salud pública.

Contribuyó al éxito de la reunión los escogidos trozos de música ejecutados al piano en forma irreprochable por la señorita Olga Oyarzún, quien recibió una verdadera ovación al término de ellos. El Directorio de la Sociedad presentó a la señorita Oyarzún un elegante canastillo de flores como manifestación de gratitud por su desinteresada cooperación.

Una gran plancha periodistica

UNA REPORTER IMPULSIVA QUE HACE APARECER A UNA DISTINGUIDA SEÑORA COMPROMETIDA EN UN ESCANDALO SOCIAL

LA CULPABLE DEL ESCANDALO

Ha trascendido al público un lamentable desliz de un colega, provocado por una repórter novata. Esta niña creyó haber descubierto que el chalet de un conocido escritor era el sitio elegido por un grupo de elegantes vividores para desarrollar locas orgías. Delató entre las asistentes, a una distinguida dama, lo que trajo a ésta una acusación de parte de su marido.

En el relato figuraban violación de la ley de alcoholes, cuadros plásticos por chicas atléticas, citas furtivas, etc.

El denuncio periodístico trajo como consecuencia el allanamiento judicial del chalet, cuyo propietario y distinguidos visitantes tuvieron que pasar la noche en la comisaría.

Aquellos de nuestros lectores que deseen mayores detalles, pueden asistir hoy al estreno de la preciosa película "La orgía", por la divina Gladys Walton, que se efectúa en los Teatros Setiembre. Brasil y Esmeralda. Además, hay otras atracciones.

RECORRE LOS PAISES DEL MUNDO EN MISION DE PAZ

ASI NOS LO DICE EL PADRE DANIEL, RECIEN LLEGADO DE BUENOS AIRES, Y QUE SE ENCUENTRA HOSPEDADO EN UN HOTEL DE SANTIAGO

Y sin embargo, los compañeros de hotel lo observan con desconfianza en vista de que se le vigila por la policía

Viene a confesar a sus compatriotas de Oriente, y no a imponerse de la situación del país, que no entra en los problemas de su Ministehrio que no es de este mundo

Hasta una repartición policial de esta ciudad llegó ayer en las últimas horas de la tarde un sacerdote de la religión católica que viaja en su sagrada misión por las diferentes naciones de la tierra y que iba a imponer a los jefes de ciertas molestias de que estaba siendo víctima de parte de algunas personas que se decían agentes.

Según el sacerdote, se encuentra en este país hace algunos días, procedente de Buenos Aires, y se hospeda en un hotel, en vista de que los conventos se encuentran en esta época sin habitaciones disponibles.

Y hasta ese hotel han llegado varias personas, diciéndose agentes de la Sección de Seguridad, que van a buscar noticias de su persona, pero en los precisos momentos que él se encuentra ausente.

¿QUIEN ES EL PADRE DANIEL?

Anoche tuvimos oportunidad de hablar algunos momentos con este sacerdote, quien nos dió algunos interesantes datos de la misión que actualmente viene desarrollando a través de los países del mundo.

—Yo soy, nos dice, de origen oriental, y recorro los diversos pueblos de los distintos continentes con el objeto de visitar a las colonias sirias, armenias, etc, que comulgan con la doctrina de Cristo y que necesitan un confesor que sea su compatriota.

Con este fin, yo vengo hasta estos países en santa misión evangélica, sin importarme nada la situación interna o internacional de ellos, pues, no es de mi Ministerio preocuparme de cosas terrenales, ya que no sólo vivo inspirado en las doctrinas de aquel que murió en la cruz, por nosotros legándonos sus frases de amor y de paz.

Con este fin yo vengo hasta estos países en santa misión evangélica

EL DENUNCIO

El Padre Daniel cree que alguien que trata de molestarlo es el autor de las visitas al hotel, donde se hospeda y donde las demás personas empiezan a mirarlo con cierta desconfianza.

Y hay algunos que se piensan que puedo ser una persona poco grata al país en vista de la frecuencia con que ese señor que se dice detective va en busca de informes, cada vez que yo no me encuentro en el hotel.

En consecuencia, nos dice, he resuelto acercarme hasta los jefes policiales, para que me interroguen y se convenzan que yo no soy un extranjero peligroso ni subversivo. En cambio, soy hombre de paz, predico la religión y sólo trato de visitar a mis connacionales desparramados por los cinco continentes de la tierra.

SE LE OFRECEN GARANTIAS

Sin embargo, el Padre Daniel no ha cumplido aún con las leyes del país, en vista de que no cuenta con su pasaporte otorgado por las autoridades correspondientes.

Y a este efecto se le invita a que en uno de los días de la próxima semana se acerque a la Oficina de Identificación de la Sección de Seguridad, a fin de que allí se le den todas las facilidades del caso, para no ser molestado en lo sucesivo.

Y como también puede ser víctima de algún audaz que trató de hacerlo objeto de una chantage, se le indicó que haga tomar preso a cualquier individuo que se le acerque y no lleve consigo el carnet que lo acredite como miembro de la policía de Santiago.

Y ante estas explicaciones, el hermano Daniel se retira diciendo que es de origen francés, como lo indica su apellido, que no alcanzamos a anotar.

Entrada la noche no vieron el obstáculo y el auto se incrustó en el poste telefónico

PERO LA VIOLENCIA DEL CHOQUE ARROJO DESPUES A LA MAQUINA Y A LOS PASAJEROS AL FONDO DEL CANAL DE LA GRANJA

A las voces de auxilio de las víctimas y vecinos, acude la policía, la que salva a los que ya estaban en grave peligro

Una nobilísima acción que se conoce por voluntad de las personas favorecidas en esta cuasi tragedia

En una de estas últimas noches estuvo a punto de producirse una horrible tragedia en la comuna de La Granja y que sólo pudo evitarse debido a la oportuna intervención de la policía de ese lugar.

El señor José Isidori, acompañado de su hijo don Américo y de un operario que les servía de mecánico estuvieron en grave peligro de sus vidas, en un camino de las vecindades de Santiago.

El auto que los conducía cayó al fondo de un canal de esa comuna debido talvez a una mala maniobra del que lo gobernaba.

He aquí cómo pasaron las cosas según hemos podido imponernos en los mismos lugares donde ocurrieron.

PROBANDO UN AUTO

Los señores Isidori, que son miembros distinguidos de la colonia italiana de Santiago, resolvieron dar un paseo por las comunas vecinas a la capital en un auto de propiedad de la Casa Castagneto, con el objeto de probar la máquina.

Con este fin buscaron los caminos mejores de los alrededores y después de recorrer algunos por espacio de varias horas se dirigieron al que desde la comuna de La Granja sigue hacia la capital.

En este paseo se les entró la noche y la oscuridad bien luego dominó los campos vecinos a Santiago, lo que no fué obstáculo para que los intrépidos excursionistas continuaran la alegre travesía.

Pero en esos mismos instantes debía producirse el grave accidente que los tuvo en gravísimo peligro y del cual apenas han podido darse cuenta.

EL GRAVE ACCIDENTE

Eran más o menos las 8 de la noche cuando el auto recorría el camino indicado con la velocidad que le imprimía su chauffeur.

Una mala maniobra o tal vez la oscuridad del camino fué la causa que produjo el serio accidente.

Y cuando los pasajeros menos lo pensaban, un obstáculo se presentó a la vista sin que se pudiera evitarlo en ese trágico momento.

Era un poste del teléfono contra el cual chocó reciamente la máquina con tan graves resultados que con pasajeros y todo se lanzó hacia el fondo de un canal que corría por allí cerca y que sirve para producir la fuerza matriz que da movimiento a los tranvías eléctricos de San Bernardo.

La caída violenta del auto produjo la sumersión de éste en la corriente sin que los pasajeros pudiesen escapar a tiempo.

EN EL FONDO DEL CANAL DE LA GRANJA

El canal que recibió en su seno al auto en que viajaban los señores Isidori es el denominado La Granja y que en toda época lleva un gran caudal de aguas.

El ruido causado por el peso de la máquina al caer en el fondo del canal indicado fué tan grande que se sintió por los habitantes de las casas vecinas al lugar del accidente, los cuales acudieron a imponerse de lo ocurrido.

Y al llegar al canal sintieron en el fondo los gritos de auxilio de las víctimas que hacían grandes esfuerzos por desprenderse de los restos del auto y por salir del canal a fin de salvar la vida, pues ese lugar es tan peligroso como que allí estaban las coladeras que conducen a las turbinas.

EL SALVAMENTO

El comandante de policía de La Granja, señor Eufemio Zúñiga, que viene desde hace algún tiempo haciéndose notar por su actividad con que desempeña ese puesto de confianza, y que cuenta actualmente con las simpatías de todo ése populoso vecindario, fué el llamado a salvar esas vidas en peligro.

Las voces dadas por los vecinos y por las propias víctimas llegaron a su oído y acompañado del sargento primero a sus órdenes, don Domingo Poblete, se dirigió en el acto al lugar donde se solicitaba el auxilio.

Y a la vista de la catástrofe, sin medir las consecuencias, tanto el comandante señor Zúñiga como el primero Poblete se lanzaron al agua, logrando extraer de la corriente a los señores Isidori y al mecánico que los acompañaba.

Los vecinos que presenciaron tan noble acción, sólo tuvieron palabras de felicitación para los valientes funcionarios policiales que con su arrojo habían salvado varias vidas, las que se consideraban ya en grave peligro.

EL EPILOGO DE ESTA CASI TRAGEDIA

Una vez que los señores Isidori se encontraron fuera de peligro, manifestaron a sus salvadores los agradecimientos por tan humanitaria acción.

Al día siguiente, después de grandes esfuerzos se logró sacar la máquina, la que estaba con enormes desperfectos y entregada a los señores Isidori.

Por su parte, estos caballeros, según se nos informa, se dirigían o ya se dirigieron al representante de su patria en Santiago, dándoles cuenta de esta acción del comandante de la policía de la comuna de La Granja, señor Eufemio Zúñiga y de su acompañante, primero Poblete, a fin de que éste diplomático se imponga de la nobilísima acción por ellos ejecutada.

Y no sólo pedirán los señores Isidori el reconocimiento de esa actitud, sino una mención que demuestre que estas cosas no pasan desapercibidas a pesar de que los que las ejecutan son empleados policiales modestos, de comunas y que, sin embargo, tienen tan alta comprensión de sus deberes.

LA FAMA DEL OUTIN[illegible]

Está Establecida

Al comprar un FONOGRAFO POR[illegible]
nadie piensa ya en otra marca.

He recibido gran remesa, que of[illegible]
los veraneantes a bajos precios y FAC[illegible]
DES DE PAGO.

CESAR RAU

AHUMADA 31

UNICO AGENTE PARA CHILE

Angora

EL MEJOR SOMBRERO

Manufactura Americana

BAJA

ENORME DE PRECIO
HA TENIDO EL MATERIAL DE ENCERAR
EN LA
Mercería Agustinas
AHUMADA 42

RADIO

Tenemos en venta tubos detectores, amplificadores y trasmisores a los siguientes precios:

UV-200	$ 38.00
UV-201	$ 50.00
UV-201-A	$ 68.00
UV-199	$ 69.00
Wester Electric detectora para pilas secas	$ 78.00
Lámpara francesa	$ 28.00
Alemana G. M. 4 v. para pilas secas	$ 25.00
UV-202 Trasmisora	$ 92.00

The Chilian Radiophone Club

Huérfanos 1059. Piso 2.o, Of. 19

DEFUNCION

Asociación de Industriales Sastres

Habiendo fallecido nuestro socio fundador y ex-presidente, don

REGINALDO MORALES

invitamos a nuestros consocios a sus funerales que se efectuarán hoy Domingo, a las 5 P. M.

El cortejo partirá de la calle Miguel Claro N.o 15.

EL DIRECTORIO

Para Industria

se arrienda galpón sólido, protegido.

MATUCANA 549

EXPRESION DE GRACIAS

Lleguen nuestras más expresivas gracias hasta las personas que se dignaron acompañar los restos de nuestra querida madre, doña

Jesús Acevedo v. de Acevedo

Manuel Acevedo Acevedo y familia.

COMPA[illegible]
PETROLIFERA [illegible]
TINA DE [illegible]

Con el objeto de [illegible]
sobre la marcha de [illegible]
el estado actual de [illegible]
invitamos a los [illegible]
ta Compañía, a [illegible]
tendrá lugar en [illegible]
Mercurio", el día [illegible]
presente, a las 6 P. [illegible]
de la Compañía, [illegible]
cia.

DEF[illegible]
Ha dejado [illegible]
nuestro [illegible]
do, don
Reginald[illegible]
Mor[illegible]
Sus restos serán [illegible]
al Cementerio Ge[illegible]
Domingo 20, a las [illegible]
desde su casa, Av. [illegible]
ro N.o 15.
Virginia de la [illegible]
rales y familia.—[illegible]
rán.— Alvaro [illegible]

DEF[illegible]
Sociedad [illegible]
"La [illegible]
Hoy fall[illegible]
consocio [illegible]
lado de [illegible]
mérito [illegible]
don
REGINALD[illegible]
Invítase a las Soci[illegible]
y a los consocios a [illegible]
que se efectuarán hoy [illegible]
desde Miguel Claro N[illegible]
menterio General y [illegible]
che
EL [illegible]

DEFU[illegible]
Ha fallecid[illegible]
tiago, don
Manuel [illegible]
nes [illegible]
Sus restos serán [illegible]
privadamente al [illegible]
General, hoy Doming[illegible]
5 1|2 P. M., desde [illegible]
sus deudos, Cienfue[illegible]

DEFUN[illegible]
Ha dejado [illegible]
en Cartage[illegible]
querida [illegible]
madre
Mercedes [illegible]
go de Ve[illegible]
Sus restos serán [illegible]
hoy Domingo, al [illegible]
General, desde su [illegible]
ción, Lord Cochran[illegible]
a las 11 A. M.
Sus hijos: Virgin[illegible]
tocles, Francisco y [illegible]

DEFUNC[illegible]
Sociedad de Ar[illegible]
"La Unió[illegible]
Cítase a los [illegible]
e invítase a [illegible]
ciedades [illegible]
los funerales [illegible]
cio honorario [illegible]
presidente, [illegible]
Reginaldo Mora[illegible]
que tendrán lugar [illegible]
5 de la tarde. El [illegible]
drá de su casa [illegible]
Miguel Claro No 15 [illegible]
en coche.
EL PRES[illegible]

DESEA Ud. AHORRAR

Ordene sus trajes en

La Moda Ideal

BANDERA 38

la única casa que garantiza a Ud. la calidad de sus telas y el corte irreprochable de sus trajes.

NOTA.—Se reciben hechuras.

AL COMERCIO

Avisamos al comercio, que el señor VICENTE ZAPATER, ha dejado de ser nuestro empleado por hacer propaganda desautorizada por nuestra casa, y no respondemos por cuentas cobradas por él con posterioridad a esta fecha.

Santiago, Enero 19 de 1924.

BETTELEY & CIA.

No bote Ud. su Sombrero

de paño, paja, pita, tongo o tarro de pelo, por viejo o usado que esté,

"MI SOMBRERERIA"

se lo transformará en uno completamente nuevo.

DE ULTIMA MODA

y de linda presentación, no cobrando el trabajo si no queda al gusto de usted. CALLE LIRA N.o 7, al lado del Teatro Setiembre.

SOMBRERERO DIPLOMADO EN EUROPA

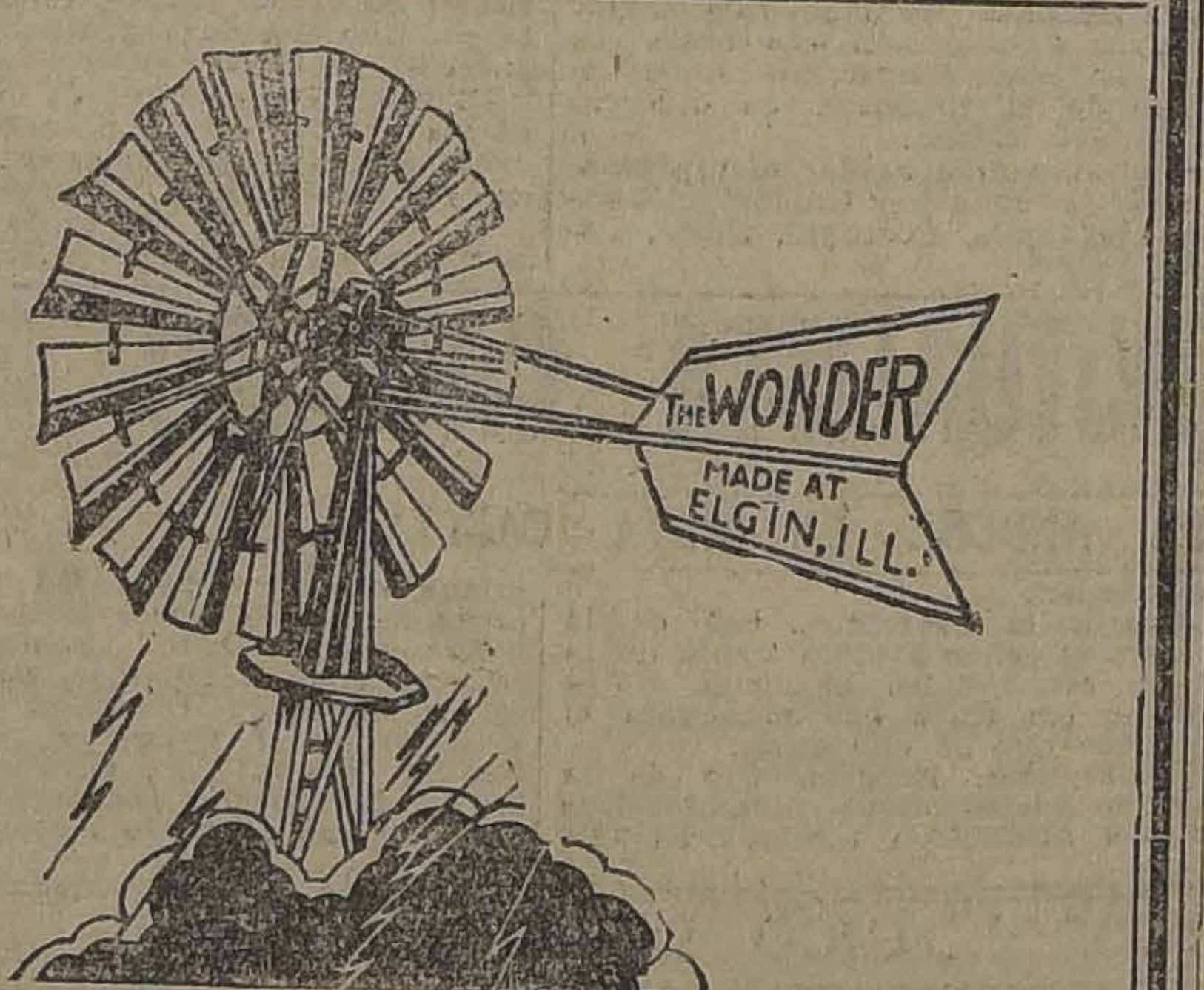

Una maravilla de construcción es el

MOLINO ELGIN

Algunas de sus ventajas:

Se aceita una vez al año. Toda maquinaria está resguarda de la intemperie. Engranajes y bielas dobles. Tornamesas con descanso de bolitas. Regulador que evita que el molino marche demasiado rápido en temporales. Torre más fuerte y rígida que cualquier otro molino.

UNICOS IMPORTADORES

GIBBS & Co.

CATEDRAL 1037

AUTO-FURGONES AUTO-GONDOLAS

BROCKWAY

Para entrega en Febrero, tenemos chassis disponibles. Aproveche las grandes facilidades de pago.

Horacio Echegoyen B.

AGENTE

U. AMERICANA 33 — TEL. 111 EST.

A la Distintguida sociedad de Santiago

que algunos comerciantes tratan de seducir con avisos en los que le ofrecen trabajos de TINTORERIA, sin escrúpulos de exageración, le ofrecemos

Lutos, teñidos en general y limpiezas

a precios fuera de toda competencia, siendo la UNICA TINTORERIA que está en condiciones de poder cumplir sus promesas, por ser sus dueños los técnicos, con largos años de práctica, y estar SUS 2 GRANDES FABRICAS montadas con todos los adelantos modernos, en EDIFICIOS PROPIOS.

Gran Tintorería "La Moderna"

— DE —

RAFAEL SALA E HIJOS

GORBEA 2536 DELICIAS 3928 CASILLA 4518

Sucursal: COMPAÑIA 1286.

CORSES

Modelos Exclusivos

Perfección y baratura.
San Antonio 98, esquina Moneda

"LA FLOR DEL DIA"

En.-21

RADIO-OPORTUNIDAD

RECEPTORES COMPLETOS $ 95.00

Listos para funcionar, con buenos teléfonos alemanes

Huérfanos 1059, 2.o piso, Oficina No [illegible]

EL PROCESO POR INJURIAS A S. E.

POR RESOLUCION DEL MINISTRO DON ERNESTO BIANCHI TUPPER, HA QUEDADO CERRADO EL SUMARIO EN ATENCION A QUE LA PARTE OFENDIDA NO DEDUJO ACCION, NI REQUIRIO AL MINISTERIO PUBLICO PARA ENTABLARLA

Por [illegible] amplias informaciones, el público se halla en antecedentes acerca del proceso que por injurias al Presidente de la República, instruye el Ministro de la Corte de Apelaciones de Santiago, don Ernesto Bianchi Tupper.

Durante la semana última, el señor Bianchi ha trabajado intensamente en la sustanciación de la causa, y habiendo avanzado bastante la marcha del sumario, ha dictado, hace poco, una interesante resolución, que pone término al sumario.

LA RESOLUCION DEL MINISTRO BIANCHI TUPPER

La resolución del Ministro señor Bianchi Tupper, es la siguiente:

"Santiago, 18 de Enero de 1924.—No existiendo en autos constancia de que la parte ofendida por el delito de injurias que se pesquisa, haya deducido acción o requerido al Ministerio Público para que la entable, visto lo dispuesto por los artículos 428 y 429 del Código Penal y 40 del Código de Procedimiento Penal, se da por terminado el sumario y pasen los antecedentes en vista al señor Fiscal.—Ernesto Bianchi Tupper.—José Alcalde, Secretario."

EL FISCAL QUE DEBE DICTAMINAR

En el proceso de nuestra referencia, deberá dictaminar el Fiscal de la Corte de Apelaciones, señor Germán Alzérreca.

Según informaciones que obtuvimos ayer, ya se han enviado los autos a ese funcionario para que expida su dictamen.

$ 109.724,644.35

ES EL TOTAL DE LOS DEPOSITOS HECHOS EN 1923, EN LA CAJA DE AHORROS

El balance de la Caja de Ahorros de Santiago, que publicamos, presenta los siguientes e importantes datos en favor del aumento del ahorro, o sea en favor del incremento de la pequeña fortuna por medio de la economía. Esta institución ha seguido su marcha ascendente, según se demuestra por los datos que, sobre sus operaciones, copiamos en seguida. El año 1923 cerró con un total de:

Depósitos hasta el 31 de Diciembre	$ 109.724,644.35
El año 1922 cerró con un total de depósitos de	95.214,267.46
Esto representa un aumento de	$ 14.510,376.89

Cuentas en 31 de Diciembre de 1923	895,721.00
Cuentas en 31 de Diciembre de 1922	865,878.00
Esto representa un aumento en los imponentes de	$ 29,843.00

La Institución ha continuado durante el año 1923, ayudando a de propiedades, en cumplimiento de sus imponentes en la adquisición las aspiraciones del Consejo Administrativo, quien tiende a conseguir que cada imponente se haga propietario de un bien raíz. Las operaciones de compra han aumentado en la siguiente forma:

Las operaciones de propiedades hasta el 31 de Diciembre de 1922 alcanzaron a un total de		$ 18.689,229.74
Las efectuadas durante el año 1923, alcanzaron a		38.596,765.90
Lo que da un total de		$ 57.285,995.64
De esta suma pagaron los imponentes	$ 16.034,530.78	
La Caja de Crédito Hipotecario prestó	11.671,446.68	
La Caja de Ahorros de Santiago prestó	29.580,010.23	
	$ 57.285,995.64	$ 57.285,995.64

Hasta el 31 de Diciembre de 1922, se habían hecho 897; durante 1923 se ha hecho 574, o sea, que hasta la fecha la Caja ha adquirido 1.471 propiedades para transferirlas con facilidades de pago a los imponentes.

La Caja ha continuado dándole desarrollo a la formación de poblaciones, tanto para obreros como para empleados; en este sentido ha creado las siguientes poblaciones: Huemul, Providencia, Ñuñoa, Granjas de Lo Ovalle y El Llano, en las cuales ha invertido la suma de $ 3.491,479.08. Las casas de estas poblaciones han sido transferidas a obreros y empleados.

Otra de las inversiones que se ha dado a los fondos, ha sido la adquisición de locales propios para el funcionamiento de sus oficinas: así, ha adquirido las siguientes propiedades: Agustinas 1190, Bellavista esquina de Recoleta, Delicias esquina de Phillips, Franklin esquina de Chiloé, Delicias 423, una propiedad en Melipilla, otra en San Bernardo, San Pablo esquina de Esperanza, Avenida Irarrázaval 3176, Avenida Vicuña Mackenna 687, Agustinas 1150-86 y San Diego 310. En algunos de estos bienes raíces ya se encuentran funcionando las oficinas, y en los restantes se instalarán próximamente.

CONSEJO DE OBRAS PUBLICAS

CELEBRO SESION EN LA MAÑANA DE AYER Y EN ELLA EL DIRECTOR GENERAL SEÑOR ILLANES DIO CUENTA DE SU VISITA A LOS CAMPOS DE VALPARAISO

Presidido por el Director General, en la mañana de ayer celebró sesión el Consejo de Obras Públicas.

Se ocupó en primer lugar el Consejo de la resolución de diversos proyectos enviados por las distintas inspecciones y que han sido sometidos a su consideración.

A continuación el Director General de Obras Públicas dió cuenta de la visita que hace poco practicó a Valparaíso, donde se impuso detenidamente de los caminos que están en construcción y de los diversos ensayos de pavimentos que se hacen.

Asociación de Contadores de Chile

El 17 del presente, a las 9 de la noche, celebró sesión el Directorio de esta Asociación, con la concurrencia de varios socios activos, para tratar especialmente de la constitución de las comisiones asesoras.

Quedaron designadas las siguientes, dejándose para la sesión próxima las que faltan por integrarse:

Comisión de Cuentas: señores Manuel Olmos P., Santiago Garcés Amadeo Pérez, Rafael Bilbao y Ramón A. Bolton.

Comisión de Propaganda: señores Javier G. Muirhead, Zorobabel Meléndez, Alfonso Canut de Bon A., Roberto Briceño C. y Constantino Escopelito Mora.

Cmisión Calificadora de Socios: señores Isidoro Mardones V., Carlos Miranda, Ismael Valenzuela, Félix A. Mira y Sabino Cornejo.

Se leyeron varias comunicaciones de importancia, entre las cuales figuran especialmente una de la Dirección General de Impuestos Internos, contestando un pedido de datos, otra de la Junta Local que se está organizando en Concepción y otra dirigida a la Facultad de Ciencias Económicas de Buenos Aires, solicitando varios datos para la Comisión Educacional.

Se dió lectura a siete solicitudes de admisión, las que fueron aprobadas en el carácter de socios activos.

Después de tratar sobre varios asuntos de interés general, se levantó la sesión a las 11 1|2 P. M.

JUNTA DEPARTAMENTAL DE CAMINOS DE SANTIAGO

El Jueves último celebró sesión la Junta Departamental de Caminos de Santiago presidido por el señor Intendente don Pedro Daza y con asistencia de los delegados señores Rosendo Ríos Talavera, Ramón Cruz Montt, Carlos Porter, Filidor Fernández, Felipe Tupper, y Máximo Pérez Valdivieso, del ingeniero de la provincia don Gustavo Gandarillas Prieto, del abogado don Ottmar Stegmaier y del secretario titular.

Se dió cuenta:

De una carta de la señora Julia Altamirano de Alessandri agradeciendo el pésame que le envió la Junta con motivo del sensible fallecimiento de su esposo don José Pedro Alessandri.

De una carta de don Fermín Vergara Figueroa en la cual manifiesta que ya no es dueño de la Población "El Carmelo" por lo cual no es él quien debe pagar las multas por infracciones de la Ley de Caminos sino los propietarios de los sitios;

De un decreto del Ministerio de Industria y Obras Públicas por el cual se nombra Secretario de la Junta a la persona propuesta por la misma Junta; y

De un decreto del mismo Ministerio por el cual se modifica el art. 51 del Reglamento de la Ley de Caminos que hace referencia a la extirpación de la zarsa-mora.

El señor Pérez Valdivieso manifestó que, en su concepto este decreto era perjudicial porque modificaba la antigua disposición del art. 51 que ordenaba la extirpación de la zarsa-mora por una nueva disposición que permitía la conservación de esta plaga.

Para probar su acerto dió lectura al art. 51 del Reglamento que se ha modificado y que decía así: "Se fija un plazo de tres años, a contar desde la fecha del presente Reglamento, para que los particulares procedan a la extirpación completa de la zarsamora en los deslindes con el camino y en los terrenos adyacentes hasta una distancia de quince metros". Leyó, a continuación, el nuevo art. 51 que dispone lo siguiente: "Fíjase el plazo de seis meses, a contar desde la fecha de la notificación que deberán hacer las Juntas respectivas, para que los particulares procedan a efectuar la poda de la zarsamora existente en los deslindes con los caminos, debiendo mantenerla de un alto no superior de cincuenta centímetros y en forma de que, al exterior, se conserve perfectamente marcada la línea del mismo deslinde".

Después de un debate en que tomaron parte los señores Fernández, Ríos, Tupper, Pórter y Gandarillas se acordó dejar pendiente este asunto en espera de un informe que se solicitó del señor abogado de la Junta relacionado con la legalidad de la modificación introducida en el art. 51.

Respecto a la enviada por el señor Vergara Figueroa relacionada con la destrucción del puente San Ignacio de la Población "El Carmelo", se acordó pedir informe al señor delegado de la comuna de San Miguel.

Se acordó dar curso a lo acordado en sesiones anteriores y relacionado con una solicitud de don Manuel Lezaeta Acharán.

Con respecto a las infracciones a la Ley de Caminos cometidas por don Salvador Barros al no proceder a arreglar el puente que se encuentra destruído en el camino Coquimbo frente a las puertas del Algarrobal se acordó proceder en conformidad a lo dispuesto por el art. 51 de la Ley de Caminos que dice lo siguiente: "El Intendente hará notificar por oficio el decreto que dicte ordenando cumplir las medidas acordadas por la Junta Departamental y fijará el plazo prudencial en que deben ejecutarse los trabajos.

"Si las obras no se hicieren dentro del término señalado, el Gobernador ordenará hacerlas a costa del deudor, en conformidad a un presupuesto aprobado por la misma Junta, previo aviso que se dará al interesado.

"La cuenta de los gastos que las obras originen, aprobada por la Junta Departamental, servirá de título ejecutivo para su cobro.

"El juicio se tramitará ante el Juzgado de Letras cualquiera que "sea su cuantía".

En consecuencia se acordó notificar al señor Barros nuevamente para que en el plazo de 15 días, proceda a efectuar la construcción del puente en cuestión bajo el apercibimiento indicado y pedir un presupuesto del costo del trabajo al señor ingeniero de la provincia para hacerlo de acuerdo con la disposición del art. 51 de la ley si el señor Barrós no lo había efectuado en el plazo señalado.

El señor abogado dió cuenta de su estudio sobre el asunto relacionado con los fondos de caminos y la aprobación de la Ley de Impuesto a la Renta.

Se acordó comisionar al secretario para que tenga una conferencia sobre el particular con el señor Director General de Impuestos Internos.

Se acordó notificar al propietario del canal Lo Valdivieso para que proceda a canalizarlo en la vereda Sur de la Avenida Irarrázaval.

Finalmente se dispuso que el señor ingeniero de la Provincia y los delegados señores Ríos Talavera y Cruz Montt procedan a recibirse de los trabajos hechos por don Miguel Zañartu en la Av. Macul.

FUNERALES DE DON JOAQUIN FERNANDEZ B.

LAS CEREMONIAS FUNEBRES DE AYER

Ayer se efectuaron las primeras ceremonias de los funerales de don Joaquín Fernández Blanco.

En la mañana, desde las 6 hasta las 9, se oficieron, en la casa del distinguido político, tres misas fúnebres, que congregaron a la familia y a los íntimos del señor Fernández Blanco.

A las 9 A. M., fueron transladados los restos desde la casa del señor Fernández Blanco hasta el Club Presidente Balmaceda, en donde se había preparado una severa Capilla Ardiente.

Numerosas personas, pertenecientes a lo más distinguido de nuestro mundo social y político, así como prestigiosos miembros de la colonia española, acompañaron los restos.

El escultor nacional, don Carlos Canut de Bon tomó la mascarilla del extinto, antes de que los restos ladados los restos a la Capilla del salieran de la casa mortuoria.

A las 7.30 P. M., fueron trasladados los restos a la Capilla del Sagrario. A nombre del Club despidió los restos don Juan 2.o Meyerholz.

Los restos del señor Fernández Blanco han quedado depositados en la Capilla del Sagrario, de donde serán trasladados hoy al Cementerio Católico.

En la Capilla se oficiarán honras fúnebres a las 9 A. M., después de lo cual se dirigirá el cortejo al Cementerio.

LOS PROBLEMAS AGRICOLAS DE LA ZONA SUR

LA FALTA DE BRAZOS PARA LOS TRABAJOS DE LAS COSECHAS HA HECHO CRISIS

Los agricultores del Sur no pueden obtener el crédito necesario para ejecutar obras de aliento

Conversando con el director de la Sociedad Nacional de Agricultura, don Luis Correa Vergara

En los primeros días de este mes, una comisión de la Sociedad Nacional de Agricultura y algunos miembros del Consejo Directivo, partieron en jira, con el fin de visitar los más importantes centros agrícolas de las provincias del Sur.

Formaba parte de esta delegación don Luis Correa Vergara, miembro destacado de la Sociedad más arriba nombrada y a quien entrevistamos en la mañana de ayer, con el fin de que nos diese su opinión sobre algunos tópicos relacionados con la agricultura de aquellas regiones.

Nuestra primera pregunta se refirió al resultado de la jira. Nuestro entrevistado nos dijo más o menos lo siguiente:

Los resultados de nuestro viaje han sido muy superiores a los que nosotros esperábamos. Encontramos, y me es grato decirlo, la más absoluta solidaridad entre la Sociedad Nacional de Agricultura y los agricultores del Sur de Chile.

La Sociedad ha dejado constituídas numerosas delegaciones departamentales, cada una de las cuales deberá elegir su presidente, vice-presidente y secretario. Cuando se presente en algunos de los departamentos que tienen establecido este organismo, algún problema local que exija resolución por parte del Gobierno, la delegación respectiva pondrá en conocimiento del Consejo Directivo de la capital, el problema que atañe a esa localidad, y el Consejo, después de estudiarlo, discutirlo y aceptarlo, perseguirá ante el Ejecutivo o ante las Cámaras las medidas que tiendan a darle solución.

Respecto a la impresión que he recibido durante mi visita a las provincias de Valdivia y Llanquihue, podré decirles, que considero a estas dos provincias especialmente aptas para dedicarlas a la ganadería. El pasto brota allí espontáneamente, pues la tierra es de una fertilidad admirable. Para probarles la veracidad de lo que les digo, basta citar el caso de que en el ripio y tierra de la línea férrea, brota maravillosamente el trébol rosado. Esto muestra la aptitud de la tierra, para la producción de la alfalfa, y yo creo que Valdivia y Llanquihue, podrían proporcionarnos el ganado suficiente para abastecer todo Chile. Sin embargo, por falta de interés, por negligencia del Gobierno, no se ha orientado las actividades de los agricultores en este sentido, y con datos estadísticos a la mano, puedo afirmarles, que nuestro país en estos últimos sesenta años, ha gastado en comprar ganado en la Argentina, la suma de 150 millones de pesos, suma que no debería haber salido del país, pues poco esfuerzo de nuestra parte podríamos haber tenido en casa en abundancia, lo que por nuestra desidia hemos ido a buscar fuera de ella.

Las provincias de Malleco y Cautín, presentan una gran disposición para el cultivo del trigo.

En ellas se le cultiva con gran facilidad, crece y se desarrolla en muy buena forma; los gastos de producción son menores que en el centro del país, razón por la cual deben dedicarse estas provincias por entero a la producción de trigo.

LA FALTA DE BRAZOS

En mi jira he oído lamentarse a numerosos agricultores de la falta de brazos. Así, algunos que necesitaban para las faenas 300 hombres sólo ha podido conseguir 120. Esta manifiesta escasez se ha salvado en parte, con el empleo de máquinas atadoras, liadoras, cortadoras, etc. Pero este inteligente empleo de las máquinas no puede incrementarse, debido a la falta de capital, de crédito.

Nuestra Caja Hipotecaria no ejecuta transacciones con los agricultores del Sur, porque no se halla todavía constituída la propiedad, de aquellos fundos. La situación que se les presenta es muy diferente a la de los agricultores del centro del país. Estos recurren a la Caja Hipotecaria, la que les hace préstamos a largos plazos, mientras que los agricultores del Sur recurren a los Bancos, quienes les hacen préstamos a corto plazo, un año o seis meses, de modo que no pueden ejecutar ninguna obra de aliento porque se ven apurados con el pago de las deudas contraídas.

Estoy admirado, nos dice finalmente el señor Correa Vergara de la energía con que aquellos hombres han trabajado en el Sur de Chile, sin tener las facilidades que tienen los agricultores del centro del país, y que a pesar de todo sus fundos se hallan en un verdadero estado de progreso.

A LOS COMERCIANTES Y PARTICULARES

vendo tejido de lana, chombas, batas, vestiditos, echarpes, a precios de gran ocasión.

SAN DIEGO 1063

Formidables Rebajas de Precios

EN TODOS LOS GENEROS DE VERANO

MAÑANA LUNES INICIAREMOS ESTA COLOSAL LIQUIDACION, LA QUE MARCARA UN VERDADERO RECORD DE PRECIOS BAJOS

Hemos recibido 1,000 piezas de cretonas finísimas, de un metro de ancho, en dibujos de granmoda, desde $ 1.90 el metro

Hemos recibido, 1.000 piezas de velos floreados, muy finos, a $ 1.20

HOLANDAS para delantales, el metro, a	$ 0.90
VELOS finos, en dibujos muy bonitos	1.20
BRINES mercerizados, de 1 metro de ancho, el metro	1.80
CREPES lisos y de colores, muy fino, 1 metro ancho, el metro	1.50
UN GRAN LOTE de géneros para visillos, cañamazos finos, en 1 metro de ancho, el metro	1.60
SALDOS de velos finos, en dibujos egpcios	2.40
BRINES mercerizados muy finos, ancho un metro, el metro	2.90
VELOS lisos, de hilo. en 50 colores distintos, en 1 metro de ancho	2.90

ESPONJAS finas en todos los colores, ancho 1 metro	3.40
LIENZOS finos, el metro desde	$ 1.00
BATISTAS de hilo, muy finfinas, el metro	2.60
BATISTAS de puro hilo, ancho 1.10. en todos los colores, el metro	3.00
CREAS escocesas, tres cuarto de hilo, desde	6.60
POPELINAS de pura lana. en todos los colores, ancho 1.10, el metro	7.90
CREP Marrocain, de pura lana, ancho 1.40. en todos los colores	17.80
CREP Georget de pura seda, en todos los colores	16.80
ESPUMILLAS pura seda	17.80

UNA CANTIDAD DE ARTICULOS, TODOS REGALADOS

ALMACENES de LIQUIDACIONES (S.A.)

ESTADO 135 — 137

NUESTROS RECLAMES

MONEDA 855-857

LIQUIDAMOS A PRECIOS SORPRENDENTES TODO EL STOCK DE CERAMICA, LOZA, CRISTALERIA Y PLAQUE, Y ELECTRICO, ARMAS Y MUNICIONES

SANITARIOS

BAÑOS de 6 pies enlozados por adentro y esmaltado por fuera	$	533.00
BAÑOS de 5 1|2 pies, enlozados por adentro y esmaltados por fuera	$	515.00
LAVATORIOS con pedestal, 27 x 19, completo, c|u.	$	164.00
EXCUSADOS completos, taza blanca, c|u.	$	124.00
EXCUSADOS amarillos, c|u.	$	118.00
CALENTADORES a Gas de color, garantidos, c|u.	$	230.00
LLUVIA de 2 llaves, con cortina, c|u.	$	190.00
CALENTADORES a espíritu, con lluvia, c|u.	$	350.00
CALDERA de alta presión, c|u.	$	460.00
COMBINACION de 1 Baño de 6 pies, 1 Lavatorio grande, 27 x 19, 1 Calentador para baño de cobre, todo por	$	902.00
BOTAGUAS de fierro enlozado, tamaño grande	$	65.00
LAVAPLATOS de fierro enlozado con secador de platos	$	100.00
LAVAPIES con pequeñas averías, c|u.	$	100.00

CALIFONTS VESUVIUS de cobre y niquelado, tipo A. B. C., Excusados Cilenciosos, Bidets, Baños para guagua, etc. etc..

PORTAPAPEL toilette desde $ 1.80, 2.80,		
ESPONJERAS para baño, c|u.	$	4.00
JABONERAS combinadas, c|u.	$	4.00
JABONERAS para baño de porcelana con niquel, c|u.	$	2.50
REPISA de cristal, c|u.	$	12.00
VASO de opalina con tapa, c|u.	$	16.00
VASO de opalina, grande, c|u.	$	1.50
PAPEL Waldorf, el rollo	$	2.80
PISO de asiento, importado, c|u.	$	0.90
	$	18.00

EJECUTAMOS TODA CLASE DE INSTALACIONES SANITARIAS

Clínica y cirujía

Aparato para Rayo X., Pantostats, Máquinas de inducción, Tambores, Esterilizadores, Aparatos para punción, Mesas de operaciones, Mesas para instrumentos, Lavatorios automáticos, Mesas giratorias, Carros para enfermos, Sillones para dentistas, Irrigadores, Mesas para examen, Escritorios para médicos, Mesas plegadizas, Botaalgodones, Pisos giratorios, Vitrinas, Botiquines, Sillas para clínica, etc., etc.

INSTRUMENTOS Jeringas Record con agujas de platino, Retractores, Estuches Fístula, Estuches para curetajes, Pinzas intestinales, Grampas utrinas, Pinzas Kelly, Forceps, Pinzas para glándulas, Sondas Braun, Pinzas para aborto, Pinzas sacabocado, Forceps Cortantes, Retractores automáticos, Elevadores, Jeringas para anestesia, Jeringas para apéndice, Jeringas para tumores, Sondas para cálculos biliosos, Pinzas tenedoras de huesos, Sondas bronquiales, Cuchillos de amputación, Costotomos, Pinzas Pean, Botones Murphy, Pinzas gastrotectomía, Pinzas para secuestro, etc., etc.

NOTA: Los Pantostats que hemos puesto en venta en esta sección son de procedencia inglesa y de la muy acreditada marca SCHALL & SON. Para cauterizar, Lámparas cirúrgicas, Galvanización y Electrolisis Faradisación, Sinusoidae para corrientes Rítmicas y para corrientes Leduc, para masaje, vibraciones rápidas y para operaciones cirúrgicas con taladros trepanos y serruchos. Precio de réclame: $ 1,380.00 M|cte.

Morello & Castagneto.

Gran FUNDO con Molino

AL LADO ESTACION, CERCA CURICO

400 CUADRAS BIEN REGADAS

y extensos rulos trigueros REGABLES económicamente. Suelos muy buenos para cereales, chacras y pastos. 200 cuadras entreboladas 25 potreros con cercas vivas y alambre. Huertos frutales; 10,000 eucaliptus. Nueva y cómoda casa-habitación y valiosísimos edificios con luz eléctrica. Fuerza hidráulica disponible. MOLINO para 300 quintales diarios, en condiciones especiales para molienda a maquila, sin capitales y estratégicamente situado respecto grandes centros trigueros.

PRECIO OCASION: $ 590,000. MUY FACIL PAGO

Alfredo Tagle Rodríguez

CATEDRAL 1137.— CASILLA 3132

La Alianza Chilena

COMPAÑIA DE SEGUROS GENERALES

El dividendo acordado de tres pesos por acción se pagará desde el Lunes 21 del actual, en las Oficinas de la Compañía en Valparaíso y Santiago.

Valparaíso, Enero 19 de 1924

EL GERENTE.

COMPAÑIA TELEGRAFO COMERCIAL

En conformidad con el artículo 9.o de los Estatutos, se avisa a los socios de esta Compañía, que el registro de accionistas quedará cerrado desde el 19 al 28 de Enero, ambos días inclusive.

Santiago, Enero 19 de 1924.

EL GERENTE

COMPAÑIA DE REFINERIA DE AZUCAR DE VIÑA DEL MAR

Por acuerdo del Directorio y en conformidad con el artículo N.o 34 de los Estatutos, se cita a los señores Accionistas a Junta General Ordinaria, para el Jueves 31 del presente, a las 2 1|2 P. M., en la Oficina de la Compañía, calle Urriola 184.

El Registro de Accionistas, permanecerá cerrado desde el 20 hasta el 31 del mes en curso, ambos inclusives.

Valparaíso, 18 de Enero de 1924.

O. CARVALLO,
Director-Gerente.

En.-31

COMPAÑIA TELEGRAFO COMERCIAL

En virtud de lo dispuesto en el artículo 23 de los Estatutos, se cita a los señores accionistas a junta general ordinaria para el Lunes 28 del presente a las 2.30 P. M., en las oficinas de la gerencia, Huérfanos 858.

Se cita también a junta general extraordinaria que tendrá lugar a continuación de la ordinaria, para autorizar la hipotecación del inmueble que la Cmopañía posee en Santiago.

Santiago, Enero 19 de 1924.

EL PRESIDENTE

La Mutual de la Armada y Ejército

INSTITUCION PATROCINADA POR EL SUPREMO GOBIERNO Y DECLARADA CAJA DE AHORROS

Sus operaciones son fiscalizadas por el Banco de Chile, garantizando ampliamente a sus asociados

EL SEGURO DE VIDA MAS BARATO Y MAS CONVENIENTE PARA TODO CHILENO. LOS ASEGURADOS SON LOS ACCIONISTAS

Las primas son bajas; se pagan por mensualidades. Los siniestros se cancelan a las 24 horas después de la muerte

EL HOMBRE DEBE ASEGURAR SU VIDA PARA SALVAR A SU FAMILIA

OFICINAS:

VALPARAISO, Condell 345, Casilla 21-A — SANTIAGO: Huérfanos 1237, Casilla 471

VENDO FUNDO Y CHACRA

Fundo ocasión, 1|2 hora Santiago, con cerros, grandes facilidades; chacra con cerro también lado Santiago.

CASILLA 1864

PATENTES DE INVENCION

Al Ministerio de Industria y Obras Públicas, se han presentado los siguientes inventores, pidiendo que se les conceda patente de privilegio por los inventos que se indican:

El señor **JOSEPH TALANSIER**, de París, para "Un procedimiento y aparato para tapar al vacío botellas u otros envases para frutas, conservas, leche, etc.

El señor **ANDRE CLAUDE E. ATTENDU**, de Montreal, Canadá, para "Perfeccionamiento en motores Diesel, y sus análogos, mejorando su rendimiento y facilitando su puesta en marcha".

La firma norteamericana. **WAREN BROTHERS COMPANY**, de Boston, para "Una mezcla bituminosa para pavimentos de nuevo tipo".

El señor **OTIS JOHNSON**, de San Diego, California, para "Un nuevo adhesivo o cola líquida a base de semillas de soya".

Don **SALVADOR MORENO**, para "Un dispositivo manipulador aplicable a las máquinas de escribir de teclado universal, que sirve para aprender y practicar la escritura a máquina".

Se da este aviso en cumplimiento de las disposiciones reglamentarias correspondientes y a los efectos de las oposiciones o reclamos que pudieran presentarse.

El Jefe de la Oficina de Patentes de Invención

"LA CATALANA

COMPAÑIA NACIONAL DE SEGUROS CONTRA RIESGOS DE INCENDIO, ETC., AUT
POR DECRETO DE 31 DE MARZO DE 1919

CAPITAL SUSCRITO	$	2.000,0
CAPITAL PAGADO	$	500,0
FONDO DE RESERVA		184,9
FONDO DE ACCIONISTAS		124,8
FONDO DE RESEGUROS		60,2
FONDO DE EVENTUALIDADES		35,0
FONDOS ACUMULADOS	$	905,0
SINIESTROS PAGADOS		888,5

CONSEJO DIRECTIVO

PRESIDENTE
Sr. FRANCISCO CASTAÑER

VICE-PRESIDENTE
Sr. MARCELINO CUCURU

DIRECTORES;

Sr. José Castellá Granja, Sr. Antonio López. Sr. Salvador M
Sr. José Plá, Sr. Aniceto Planella

GERENTE:

Sr. ENRIQUE ESPEJO PANDO

AGENTES EN SANTIAGO: Sr. José Gil A. – Sr. Francisco

OFICINA PRINCIPAL

Santiago: Bandera 92 — Teléfono 1684 — Casilla 838

Oficina en Valparaíso

Cochrane 875 — Casilla 555 — Teléfono Inglés

CONSEJO LOCAL:

PRESIDENTE:
Sr. SALVADOR UBACH

DIRECTORE.
Sr. Luis Busquets, Sr. Modesto Casimiro, Sr. Pedro Manaut,
Miguel Ramis Clar

AGENTE GENERAL
Sr. Joaquín Barella M.

AGENCIAS EN PROVINCIAS.

IQUIQUE, Sr. Eusebio Ganzarain
ANTOFAGASTA, Sr. José J. Roig Orta
COQUIMBO y LA SERENA, Sr. Jaime J. Oliver
LOS ANDES, Sres. Santelices y Celedón
QUILLOTA, Sr. Juan Matas
SAN BERNARDO, Sr. Emilio Vilaz
RENGO, Sr. Romualdo Emparanza
CURICO, Sr. Andrés Poch Palet
TALCA, Sr. Marcelino Palet
CAUQUENES, Sr. Amado Concha
SAN CARLOS, Sr. Benjamín Maturana
CHILLAN, Sres. Enrique Tohá y Cía.
TALCAHUANO, Sr. Reinaldo Bascur G.
CONCEPCION. Sr. Jaime Poch Palet
CORONEL, Sr. Alfredo Bonniard G.
TEMUCO, Sr. Manuel Castells
NUEVA IMPERIAL, Sr. Germán Moller
PUERTO SAAVEDRA, Sr. Simón de Migu
VALDIVIA, Sres. Víctor Vogt y Cía.
OSORNO, Sr. Ernesto Adams
PUERTO MONTT, Sr. Enrique Márquez
PUNTA ARENAS, Sr. Francisco Jaime

Compañía de Seguros "La Catalana"-9.a Memo

QUE EL DIRECTORIO PRESENTA A LA JUNTA GENERAL D
CIONISTAS EN 25 DE ENERO DE 1924

SEÑORES ACCIONISTAS:

En atención a lo que disponen los Estatutos, tenemos el agrado de presentaros el Bala Cuenta de Ganancias y Pérdidas, correspondientes a las operaciones efectuadas por nuestra Comp rante el segundo semestre de 1923.

La utilidad obtenida ha sido	$	42,641.16

La que os proponemos distribuir así:

20 por ciento a Fondo de Accionistas	$	8,528.23
10 por ciento a Fondo de Reseguros		4,264.12
Dividendo de 8 por ciento anual sobre el Capital		20,000.00
y el saldo a Fondo de Reserva		9,848.81
	$	42,641.16

Aceptada esta distribución, los fondos de la Compañía quedarían como sigue:

Capital Pagado	$	500,000.00
Fondo de Reserva		184,989.67
Fondo de Accionistas		124,816.32
Fondo de Reseguros		60,242.33
Fondo de Eventualidades		35,000.00
	$	905,048.32

Corresponde a la Junta General el nombramiento de dos Inspectores propietarios y dos para el examen de las cuentas del actual semestre.

Santiago, 25 de Enero de 1924.

FRANCISCO CASTAÑER
Presidente.

ENRIQUE ESPEJO PANDO
Secretario

BALANCE DE «LA CATALANA»

EN 31 DE DICIEMBRE DE 1923

PASIVO

Capital	$	2.000,000.00
Fondo de Reserva		175,140.85
Fondo de Accionistas		116,288.00
Fondo de Reseguros.		55,978.21
Fondo de Eventualidades		35,000.00
Siniestros por Liquidar		47,969.16
Banco Español de Chile		60,000.00
Caja de Crédito Hipot. 7-1		153,726.00
Caja de Crédito Hipot. 8-1		268,940.00
Banco de Chile, deuda hipotecaria		220,000.00
Dividendos por Pagar		1,717.00
GANANCIAS Y PERDIDAS		42,641.16
	$	3.177,400.38

ACTIVO

Responsabilidad de Accionistas	$
Bienes Raíces	
Banco Español de Chile, Cta. Cte.	
Caja	
Operaciones Pendientes	
Instalaciones, Muebles y Utiles	
Agencias y Primas por Cobrar	
Precio insoluto, Propiedad Avenida Vicuña Mackenna	
	$

GANANCIAS Y PERDIDAS

DEBE

Siniestros	$	161,878.25
Reseguros		182,571.61
Comisiones, contribuciones, sueldos, gastos generales, etc.		90,395.17
UTILIDAD LIQUIDA		42,641.16
	$	477,486.19

HABER

Suma que resulta al Haber de esta cuenta, por primas, intereses, etc.	$
	$

RAMON DE CAMINO,
Contador,

ENRIQUE ESPEJO PANDO,
Gerente

INFORME

Nos es grato dejar constancia que hemos revisado y encontrado conforme la Contabilidad y Bala que se refieren el presente Balance y Cuenta de Ganancias y Pérdidas.

Santiago, 19 de Enero de 1924.

JOSE PRAT,
Inspector.

JUAN [illegible]
Inspector.

Don Maximiliano Ibañez habla sobre Agricultura

LA AGRICULTURA SUFRE EN ESTOS MOMENTOS UNA AGUDA CRISIS, MOTIVADA PRINCIPALMENTE POR EL BAJO PRECIO DEL TRIGO, DE LOS ANIMALES, DE LOS VINOS, DE LAS MADERAS Y DE LOS DEMAS PRODUCTOS

Esta crisis aumenta también, por las pesadas contribuciones que le impone la creciente penuria fiscal, por los exorbitantes fletes ferroviarios, por la alarmante disminución de la población ganadera del país, producida principalmente por el contrabando

"POR ENCIMA DE TODOS ESOS MALES, LA AGRICULTURA SE ENCUENTRA AMENAZADA POR SU PROPIA BASE, LA TIERRA"

"Estos males necesitan ser resistidos por la acción común y enérgica de todos los agricultores, grandes y pequeños"

Extracto de la conferencia dada últimamente por el prestigioso agricultor y hombre público, don Maximiliano Ibáñez

Señores:

La agricultura atraviesa por un período de aguda crisis desde hace cuatro o cinco años.

Las causas principales de esta crisis son numerosas.

I

Los países de Europa y los Estados Unidos, como medida de previsión impuesta por una posible y aún mayor duración de la guerra, acumularon enormes stocks no sólo de productos de la minería como el carbón, el fierro, el cobre, el salitre, etc., sino también de los principales productos de la agricultura, como el trigo, la cebada las carnes en conserva, las grasas, la lana los cueros, etc., de manera que la terminación repentina de las hostilidades devolvió al mercado mundial esas grandes reservas provocando un violento descenso en los precios.

Por otra parte, los países azotados por la guerra, que eran, precisamente, nuestros principales compradores consumieron en ella sumas fantásticas de sus capitales acumulados; de modo que de grado o por fuerza, no podían seguir comprando a los países extranjeros las mismas cantidades de productos agrícolas que antes de la guerra y durante ella.

La consecuencia ineludible de estos factores económicos tenía que ser la restricción de los mercados y la baja de precio de los productos de nuestra agricultura, o sea una causa bastante grave de perturbación y de penuria para la misma industria; el trigo y otros productos perdieron el 40 o|o de su precio.

Por último las privaciones forzadas de la guerra y el empobrecimiento de la Europa, modificaron sensiblemente las necesidades alimenticias de los países que la forman: aquellas poblaciones se acostumbraron a comer menos carne, reemplazando este alimento por otros más baratos y de producción más fácil para ellos como las papas y la harina de cebada, de maíz de centeno, mezclada con las de trigo.

Se produjo así la congestión y la asfixia en el gran centro ganadero de la República Argentina, nuestra vecina.

Un novillo gordo de tres años ha pasado así a valer allí 30 nacionales en lugar de ciento o de ciento veinte nacionales que valía antes.

La plétora de la ganadería argentina tenía que romper la débil valla que le oponían los moderados derechos de las aduanas chilenas, y hemos visto y seguimos viendo que el ganado argentino, ha desplazado al ganado chileno en los mataderos de Santiago, Valparaíso, Iquique y Antofagasta, que, por sí solos, representan aproximadamente el tercio del consumo de carne de nuestro país.

Por otro lado el personal de nuestro resguardo de cordillera y la fiscalización que ese personal necesita dejan mucho que desear; y tanto que se puede afirmar que la mitad del ganado que se interna al país entra sin pagar los derechos que impone la ley.

La ganadería chilena ha sido así agotada por una competencia extraordinaria y ruinosa, que ha reducido los beneficios de los agricultores en muchos millones de pesos al año y la población ganadera en términos que la imposibilita para llenar las necesidades del consumo, como podría hacerlo fácilmente.

II

Por desgracia estas causas del malestar económico de la industria agrícola coinciden con otros factores adversos y no menos graves.

La crisis general que sufren todos los negocios en Chile, el estupendo aumento extraordinario de los gastos públicos, la contratación de enormes empréstitos externos y la falta de todo espíritu de prudencia y de economía en el manejo de nuestra Hacienda Pública, han mantenido y aún han agravado el tipo del interés o sea el arrojamiento de los capitales, cuya abundancia y bajo precio es la condición primera del desarrollo y de la prosperidad de todas las industrias.

La minería, el comercio y la manufactura que producen utilidades de quince y hasta de veinte por ciento al año, pueden soportar los intereses del 10 y del 12 por ciento que rigen en nuestro país; pero apenas se concibe cómo puede vivir y soportar esos intereses del 10 y del 12 por ciento una industria, como la agricultura chilena, que produce sólo del 6 al 8 por ciento sobre el capital fijo invertido en la tierra.

III

La difícil situación de la agricultura ha coincidido todavía con la creación de nuevas contribuciones fiscales y con el aumento de las que ya estaban establecidas.

La ley que reformó la antigua contribución de haberes, subió el tanto por mil que pesaba sobre las tierras, y los nuevos avalúos duplicaron o triplicaron, como era justo, las tasaciones existentes.

La ley que reformó la de alcoholes creó la nueva contribución sobre las viñas, no obstante que su valor estaba ya comprendido en las tasaciones hechas para el cobro de la contribución de haberes.

La ley de caminos estableció el impuesto adicional sobre la contribución de haberes, destinado exclusivamente al mejoramiento de nuestros caminos carreteros: pero los fondos producidos por esa contribución adicional no han servido para el fin tan necesario y beneficioso que el legislador se propuso, sino que han ingresado en gran parte al tonel sin fondo de los gastos generales del Estado.

Por último, acaba de promulgarse la ley que establece la contribución sobre la renta, cuya aplicación importará un nuevo aumento en el gravamen que hoy pesa sobre la tierra.

IV

Desde hace largos años venían pesando sobre el Erario Público las pérdidas por valor de treinta, de cuarenta y aún de sesenta millones de pesos al año, que dejaba la explotación de los Ferrocarriles del Estado

Era de toda necesidad remediar tal situación y buscar el equilibrio entre las entradas y los gastos de la Empresa, elevando las tarifas del transporte hasta donde ello fuese prudente, sin comprometer la marcha de las industrias y especialmente de la agricultura, que proporcionaba a los ferrocarriles la mayor parte de la carga: reduciendo el personal de la Empresa que era y que es un treinta por ciento, comparativamente mucho más numeroso que el personal de los Ferrocarriles de Europa y de los Estados Unidos; corrigiendo los abusos y grangerías que se notaban en el aprovisionamiento de los artículos que consume la Empresa, o bien yendo derechamente a la solución más radical de entregar la explotación a una empresa particular, con las reglamentaciones y garantías necesarias.

Pero, se consideró mucho más fácil y expedito subir las tarifas a ciegas hasta obtener la nivelación de las entradas con los gastos.

Las tarifas de transporte de los ferrocarriles chilenos se elevaron, de golpe, al doble y hasta el triple de lo que eran, llegando así a ser las tarifas ferroviarias más altas que yo conozco, superiores en mucho aún a las tarifas vigentes en los países agobiados por las fantásticas deudas que impuso la gran guerra europea.

Un saco de trigo, por ejemplo, paga de Linares a Santiago, el principal centro de consumo, o a Talcahuano, el puerto más próximo de exportación, cinco pesos, más o menos, o sea el 17 por ciento sobre su valor bruto, y como el costo de la producción de cada saco de trigo, fluctúa, entre diez y doce pesos, sin contar el interés del capital invertido en la tierra, resulta que el flete representa más del 25 por ciento del valor líquido de ese artículo. El flete desde Osorno, es de diez pesos, o sea el 50 por ciento del valor líquido del trigo.

Un carro de 40 toneladas paga 4,000 pesos de flete.

Y no hay para qué hacer el mismo cálculo con los demás productos de la agricultura; igualmente oneroso es el flete que se paga por el transporte de los animales, de los frejoles, de la cebada, del vino, de las papas, de las maderas, etc., etc.

Es conveniente, sí, agregar una observación especial sobre los fletes que paga el ganado gordo; los dos centros principales de consumo son las grandes ciudades de Santiago y Valparaíso y sus alrededores, donde el alto precio de las tierras ha eliminado ya la producción de carne. Y bien, los animales gordos traídos desde los centros productores del Sur del país, pagan treinta, cuarenta y hasta cincuenta pesos por cabeza, o sea un precio de transporte, que equivale al derecho aduanero que la ley ha establecido para proteger la industria nacional.

Los altos fletes ferroviarios, por otra parte, han producido una notable disminución en numerosos cultivos que se hacían en provincias, alejados de los grandes centros de consumo. Tal ha sucedido, por ejemplo, con la chacarería, que daba sustento a tantos pequeños labradores y a sus familias, y cuyos productos no pueden soportar los fletes ferroviarios.

Como consecuencia de esta absurda elevación de los fletes, se ha recargado de tal manera el costo de los productos y se han disminuído tanto los beneficios de las explotaciones agrícolas, que se ha producido un verdadero aniquilamiento de la agricultura nacional, y una agravan peligrosa la crisis porque atraviesa la industria.

Y esto sin contar las grandes perturbaciones económicas y sociales que provoca el violento encarecimiento de la vida en los centros más poblados.

Las contribuciones fiscales y municipales, que hoy pesan sobre los fundos, representan aproximadamente el 10 por ciento de la renta que producen; y los fletes de los ferrocarriles representan de un 10 a un 20 por ciento más, sobre la misma renta líquida, según la distancia que hayan de recorrer los productos para llegar a los centros de consumo o a los puertos de exportación.

El estado, a título de contribuciones y de fletes, exige, pues, a la agricultura, por término medio, no menos del 25 por ciento de sus utilidades, convirtiéndose así en un verdadero socio de los agricultores.

V

Como si los males que dejo expuestos no fuesen suficientes, nuestro Gobierno celebró en 1922 un convenio internacional con la República Argentina, según el cual nuestro país debía construír a su costo una línea que uniría las provincias de Antofagasta y Tarapacá, con otra línea argentina, que daría salida al Pacífico a los productos de las ricas provincias de Salta, Tucumán y Jujuy.

Ese ferrocarril, si llegara a construírse, importaría la pérdida para nuestra agricultura, del valiosísimo mercado interno de la zona salitrera. Los animales, el pasto aprensado, la harina, la cebada, los vinos, las frutas frescas y secas, y tantos otros productos con que la agricultura del centro y del Sur de Chile ha abastecido desde hace tantos años ese gran centro de consumo, quedarían desplazados en nuestro propio territorio.

Nuestra agricultura perdería así un mercado propio que le compra productos por valor de más de cien millones de pesos al año.

La baja que se produciría en el precio, de los productos agrícolas, sería tal, que se puede afirmar no sólo que la agricultura, sino que el país entero caería, no diré en una crisis grave, sino en una verdadera ruina económica.

Y todavía no hay que olvidar que ese ferrocarril crearía intereses encontrados tan valiosos y trascendentales, entre Chile y la República Argentina, como sería la lucha y la competencia mercantil en los mercados de Antofagasta, de Tarapacá, de Bolivia, del Perú, del Ecuador y de Colombia (sin contar el comercio que queda al Norte del Canal de Panamá), que no se necesita ser profeta para asegurar que en un porvenir muy próximo se producirían los más graves conflictos entre estos dos países, unidos por las más cordiales relaciones.

VI

El Consejo de la Sociedad Nacional de Agricultura se ha dado cuenta cabal de los males y peligros que dejo expuestos en la forma sucinta que lo permite esta conferencia y ha emprendido una intensa labor encaminada a salvar a la agricultura de esos males, o por lo menos aminorar los efectos ruinosos que ellos podrían producir no sólo en la marcha de la primera de nuestras industrias, sino en la situación económica entera del país.

Todo o casi todos los que me escuchan habrán leído en la prensa y en los Boletines de la Sociedad los trabajos que en el último año ha hecho el Consejo en defensa de los intereses agrícolas y la atinada propaganda que ha realizado en el mismo sentido.

El Consejo de la Sociedad ha tenido ocasión de hacer oír su voz en las deliberaciones que han tenido lugar con motivo de la reforma de los derechos aduaneros que estudia el Gobierno, y entre otras reformas útiles y necesarias, ha propuesto la reorganización y vigilancia de los resguardos de cordillera, afin de poner atajo al contrabando que hoy azota a la ganadería nacional.

El Consejo ha propuesto también que el impuesto por cabeza, que permite la introducción con bajos derechos, de animales gordos de gran precio, se transforme en un impuesto por kilómetros de peso, que lo haga más racional y equitativo.

El Consejo ha agotado, puede decirse, la discusión relativa al ferrocarril de Salta, hasta formar el juicio del país entero sobre los grandes males que su construcción acarrearía al país entero.

Llamado por el Gobierno a exponer las condiciones en que ese ferrocarril podría constituirse sin mayores daños para la agricultura de Chile, el Consejo se hizo representar en la reunión celebrada en la Moneda por una delegación que obtuvo del Presidente de la República y de los Ministros de Estado las más halagüeñas promesas.

A pedido de estos altos funcionarios y como paso previo a la aprobación del Protocolo sobre ferrocarriles transandinos, formuló en seguida un interesante proyecto de tratado comercial con la República Argentina, cuyas bases no se han publicado aún, pero que estamos ciertos que, cuando se conozcan, merecerán la aprobación más calurosa del país entero.

Sobre el gravísimo problema de las tarifas de fletes vigentes en nuestros ferrocarriles, el Consejo nombró también una Comisión que se acercara al Gobierno para conseguir, siquiera, que no se renovara el aumento transitorio del 20 por ciento que estaba aplicándose. Desgraciadamente y, a pesar de los grandes esfuerzos hechos por esa Comisión, el Gobierno desestimó las graves razones que ella hizo valer, y un nuevo decreto, no sólo mantuvo ese aumento del 20 por ciento, sino que le dió carácter indefinido.

El Consejo, por otra parte, comprendiendo los daños que sufren los agricultores por falta de una institución que los defienda del consorcio que a menudo existe entre los compradores de sus productos, ha iniciado los estudios necesarios para llegar tan pronto como sea posible a la organización de un Sindicati de Agricultores que, bajo la dirección de la Sociedad Nacional establezca los Almacenes Generales de depósitos, autorizados por una ley reciente, los cuales permitirían a los agricultores defenderse de injustas bajas de precio, a la vez que les procurarían importantes capitales a cuenta de sus productos.

El Consejo de la Sociedad aprovechando la patriótica buena voluntad del Consejo y especialmente del director de la Caja de Crédito Hipotecario, ha iniciado ya las instalaciones de un instituto de experimentaciones agrícolas que en breve plazo, prestará a la agricultura de Chile los más valiosos servicios.

Finalmente, el Consejo de la Sociedad, estimulado por la difícil situación de la agricultura, y por el abandono de sus intereses que se observa en el Gobierno y en el Congreso de nuestro país, ha comprendido la necesidad que había de constituir en todas las provincias delegaciones de agricultores que cooperen a sus labores.

Las personas nombradas, han respondido con calor y entusiasmo al llamado de la Sociedad Nacional de Agricultura y nosotros hemos sido encargados por el Consejo de traer a esas delegaciones y, en general, a los agricultores del centro y del Sur de Chile, su palabra viva, sus anhelos y su estímulo en defensa de los intereses de la principal industria del país, que se confunden con los más grandes intereses de la República.

VII

La Sociedad Nacional de Agricultura no tiene las fuerzas necesarias para realizar la compleja labor que acabo de esbozar y que exigen el resurgimiento de la agricultura y el restablecimiento económico de este país.

Para el éxito de esa difícil labor se requiere, como condición ineludible que los agricultores salgan de su natural apatía, que se penetren de la gravedad de los peligros que los amenazan, que se acerquen los unos a los otros y que se resuelvan una vez por todas, a poner en acción su poderosa y decisiva voluntad colectiva.

Otros organismos de nuestra actividad política o económica no pierden de vista ni por un momento sus intereses, no siempre legítimos y conformes con el bien público, cuando se trata de escoger el personal del Congreso, del Gobierno y de la administración. Justo es también que los agricultores, sin perjuicio de respetar sus credos políticos, cuiden de no entregar el manejo del país y especialmente la suprema facultad de dictar leyes, a hombres que ninguna consideración tiene por los grandes intereses de la agricultura y mucho menos a ciertos individuos que desde hace poco tiempo hacen alarde de hostilidad contra el derecho de propiedad.

La guerra europea ha desencadenado en efecto sobre la humanidad, entre otros males las corrientes comunistas que parecían adormecidas desde los primeros tiempos de la civilización occidental.

El origen de esas corrientes es el instinto o inclinación natural de adquirir los bienes y riquezas de la naturaleza con el menor esfuerzo y, si es posible, sin trabajo alguno.

El medio de satisfacer ese instinto natural consiste, simplemente, en el empleo de la fuerza, de parte de los que tienen menos hacia los que tienen más para quitarles sus bienes, no para gozarlos en común como correspondería según la doctrina comunista, sino para destruirlos o para ponerlos en mano de otros, dueños dejando en el hecho un número dos o tres veces mayor de pobres y de miserables, como lo ha demostrado la revolución bolcheviquista de Rusia.

Esta doctrina, que se ha llamado la santa doctrina del siglo en que vivimos, proclama el trabajo como la única fuente legítima de la riqueza y en nombre de ella misma se quita a cada cual el fruto de su trabajo: el dinero que ha economizado, la casa que ha construído, los rebaños que ha criado, la tierra que ha cultivado.

Contra esta avalancha que amenaza la existencia misma de la civilización humana y universal, los pueblos de Francia, Inglaterra, Italia, Alemania y Estados Unidos, de Norte-América, etc., han opuesto la acción común de todos los que tienen algo que perder y especialmente la acción de los grandes y pequeños propietarios del suelo.

La sólida construcción de la Francia ha opuesto a los demoledores de su organización republicana la acción común y consciente de sus seis millones de propietarios.

Un movimiento análogo se desenvuelve en Italia, en Alemania, en Inglaterra, en España, en Estados Unidos.

Sigamos también los agricultores chilenos el ejemplo de esos grandes países, y opongamos a la iniciativa comunista y a la ola demagógica que explota la ignorancia de nuestro pueblo, la acción común de los hombres más aptos y más útiles a sus semejantes y la voluntad de los hombres capaces de producir los elementos necesarios a la vida y al progrso de la colectividad de que formamos parte.

A los propagandistas de la falsa doctrina del comunismo y de la destrucción de la República y de sus organismos constitucionales, opongamos la voluntad de todos los que desean mantener nuestra organización republicana y democrática.

Hagamos saber que los buenos chilenos no deben aceptar privilegios de ninguna clase; que deben respetar la libre opción de todos los ciudadanos a los puestos públicos y a la fortuna, según su capacidad y sus condiciones morales; hagamos saber que es de justicia humana que el Estado proteja a los pobres y a los desvalidos con la instrucción y con los asistencia que ellos tienen los medios de procurarse; pero afirmemos también que no queremos que se destruye la organización que tenemos dsde hace mas de un siglo, y a la cual debemos todo lo que somos; que no queremos que se suprima la voluntad y la dignidad de los ciudadanos, que se borre la propiedad y los demás derechos que el hombre tiene en las democracias para entregarnos maniatados a las tiranías destructoras del bolchevismo.

Fomentemos el perfeccionamiento intelectual y moral del pueblo y mejoraremos sus condiciones materiales de vida; pero hagamos saber que los sabias cuando duras experiencias de la historia, desde los tiempos más remotos, enseñan que no puede existir el progreso de la civilización y la felicidad de un pueblo sino a condición de respetar las piedras angulares de la vida social: la familia, la propiedad y la libertad individual.

A nosotros, en cuanto agricultores, nos toca dar el ejemplo en el movimiento de cooperación común que deben iniciar todos los buenos chilenos en la era de trastornos orgánicos, sociales y constitucionales, que parece haberse iniciado en el país.

Cada cual puede conservar su credo político, sea demócrata, radical, liberal o conservador; pero nadie que desee honradamente la felicidad en la indiferencia ante tales perturbaciones y fomentar así la destrucción de nuestra organización social que es ampliamnte demócrática y la destrucción de nuestra organización constitucional que es republicana y liberal para abrir la puerta al comunismo como régimen social y al tétrico y degradante absolutismo ruso como régimen político.

VIII

Resumiendo en pocas palabras lo dicho en esta conferencia que me habéis hecho el honor de escucharme, la agricultura sufre en estos momentos una aguda crisis, motivada principalmente por el bajo precio del trigo de los animales, de los vinos, de las maderas y demás productos; por los elevados intereses del capital; por las pesadas contribuciones que le impone la creciente penuria fiscal; por los exorbitantes fletes ferroviarios; por la alarmante disminución de la población ganadera del país, producida principalmente por el contrabando.

Por encima de todos esos males, la agricultura se encuentra amenazada en su propia base, la tierra, por ciertas corrientes de carácter demagógico, que son hostiles al derecho de propiedad que a la vez es una de las bases capitales de nuestra Constitución Política.

Esos males no se pueden corregir solos; ellos necesitan ser resistidos por la acción común y enérgica de todos los agricultores, grandes y pequeños.

Tal es el llamado apremiante que les hacemos.

GRANDES REBAJAS DE SALDOS

CASTIGADOS EN BALANCE

MAÑANA LUNES principiaremos a liquidar todos los géneros de Verano a precios 50 o|o menos del costo

Los velos saldrán desde $ 6 el corte.

Las esponjas francesas (clases corrientes) desde $ 7.50 el corte.

Brines bastante buenos desde $ 1.90 el metro.

Pieles blancas rica clase, desde $ 2.50 el metro.

Brines crudos buena clase, desde $ 2 el metro.

Muselinas (1 lote con dibujos nuevos) a $ 7.50 el corte. Siendo su precio de $ 15.

Un buen lote de cretonas a $ 1.50 el metro.

Aprovechen estas Ocasiones tan Interesantes

CASA EMILIO DELPORTE & CIA.

BANDERA ESQUINA ROSAS

Las 5 horas ciclistas comenzarán a las 12.45 de la tarde de hoy

LOS CLUBS DE LA CAPITAL SE PREPARAN PARA DEFENDER SUS COLORES ANTE LOS DEFENSORES DE VALPARAISO

Entusiasmo que reina por concurrir a presenciar el torneo que se desarrollará en el Velódromo del Barcelona, San Pablo 4848

Hoy, a las 12.45 será largada la primera prueba de aliento del presente año y su importancia es mayor, ya que de su resultado señalará lo posibles representantes de Chile en la olimpiada de París en competencias de aliento.

GUMERCINDO [illegible]
que representará al Club Arco Iris con Bermejo

El público que comprende la importancia del torneo, se apresta para tributar a sus favoritos frases de aliento y estimularlos, para que lleguen a la meta con la palma de los triunfadores.

Datos estadístico

Por ser de interés para nuestros aficionados y con el objeto de que se puedan establecer comparaciones, damos a continuación los resultados de todos los torneos anteriores.

Se iniciaron las 5 horas el 22 de Marzo de 1914, organizadas por el Audax Italiano, venciendo el equipo del Centenario, Alejandro Vidal-R. Maira, recorriendo 148 kilómetros.

E. ROMAN,
co-equipo de C. Brito, del Cóndor

El 7 de Julio de 1918 correspondió verificar la prueba al Club Ciclista Comercio, triunfando en esta oportunidad el equipo A. Vidal-Otto Loyemberg, con 132,666 kilómetros.

El 5 de Mayo de 1919 nuevamente organizó el torneo el Audax Italiano, saliendo triunfante sus colores por intermedio del equipo L. Mantelli-E. Fantinatti, con 152,333 kilómetros.

El cuarto torneo se verificó el 20 de Noviembre de 1921, también bajo la dirección del Audax Italiano. En esta ocasión la victoria perteneció al equipo del Deportivo Español de Valparaíso, formado por los hermanos Alberto y Juan Benítez, quienes establecieron el récord hasta la fecha de 154,666 kilómetros.

El 12 de Noviembre de 1922 correspondió al equipo R. Bermejo-Juan Chamorro vencer en la 5.a reunión de esta índole, marcando la distancia de 148,666 kilómetros.

JOSE OLEA,
Presidente del Club Cóndor

Por último, el 15 de Abril del año último, bajo la dirección de la Unión Ciclista de Chile, se verificó el 6.o torneo, durante el cual el equipo del Club Arco Iris, formado por los corredores Ricardo Bermejo y Norberto Morales, quebró el record existente en nueve kilómetros, marcando el espléndido recorrido de 163,666 kilómetros.

El torneo de hoy

Este año participarán en la séptima "5 horas" un gran número de corredores nuevos y que son precisamente los que han venido reemplazando a los viejos campeones del pedal y ganando en el público el mismo afecto que guardara este para ellos; su juventud y dedicación al deporte los han hecho acreedores de ostentar los galardones de favoritos. Bien merecido se lo tienen, pues, para ello han luchado y han sabido triunfar.

M. ARAYA,
Del Cóndor

Se agrega a éste, el anuncio de la posible intervención de dos meritorios equipos de Valparaíso, entre los cuales figura el conocido campeón Alberto Benítez, uno de los "ases" del ciclismo nacional.

En momento muy oportuno se presenta en nuestras pistas este valiente aficionado, por cuanto lo consideramos un elemento valioso que debe figurar en la eliminatoria que a mediados del mes próximo hará la dirigente para seleccionar la representación nacional en los torneos mundiales y suramericanos que se aproximan. En esta oportunidad Benítez podrá, pues, dar a conocer a nuestros dirigentes en las condiciones en que se encuentra, para tener a su cargo la grave responsabilidad de defender los colores de nuestro país.

ALBERTO BENITEZ,
el "as" porteño

En los círculos deportivos y en especial entre el público amante de estas demostraciones de la virilidad de nuestra raza, reina un marcado entusiasmo por ver el desarrollo de la prueba, y con mayor razón, para ver al popular "chancho" en sus clásicas embaladas.

Los competidores

Hasta el momento de hacer la información hay inscritos los siguientes completados por los de los Clubs tes equipos, que seguramente serán Internacional, Estrella de Chile y Universal.

Francisco Juillet-Arturo Maillard, Royal.
Alfonso Pau-Norberto Morales, Barcelona.
Ricardo Bermejo-Ernesto Gaete, Arco Iris.
Gumercindo Salinas-Luis Nevot, Arco Iris.
Clodio Brito-Ernesto Román, Cóndor.
Manuel Araya-Máximo Gay, Cóndor.
Eduardo Venegas-Luis Jara, Centenario.
Carlos Rocuant-Daniel Fuenzalida, Chile.
Félix Fourey-Mario Cadenasso, Italiano.
Luis Bellet-Juan Bellet, Italiano.
Marcos García-Humberto García, Chacabuco.
Alberto Salazar-Horacio Acevedo, Royal.

E. GAETE,
otro defensor del Arco Iris

Y se espera que a última hora algunos clubs inscriban su segundo equipo, lo que agregado a los dos equipos posibles de Valparaíso, se ergará a un crecido y selecto lote de concursantes.

Club Deportivo "La Nación"

Todos los jugadores del primero y segundo equipos, deberán encontrarse hoy, a las 2 P. M., en San Diego esquina de Franklin, a fin de dirigirse a la Chacra Ochagavía.
Deberán llevar sus equipos.

El jurado

Comisario general, señor Alberto Davidson B.

Comisarios, señores Antonio Robles y Julio Hamel.

Juez de partida, señor José Olea.

Jueces de llegada, señores: Emilio González, José Abeleida, Francisco Valdés, Rigoberto Saavedra y Miguel Ballesteros.

Juez del departamento de corredores, señor Antonio Robles.

Secretario general, señor Eduardo Lassalle.

Anunciador oficial, señor Héctor Sola.

Anunciador ayudante, señor Carlos Arancibia.

Cronometrador oficial, señor Gabriel Leiva M.

Jueces de cancha, señores: Guerstech, Luis Salinas, Sanz, Carrasco y Ernesto Contreras.

Muerte repentina, tan común por afecciones cardíacas (Corazón), puede evitarse tomando
YODORGAN

A. SALAZAR,
defensor del Royal

La partida

El juez de partida ordenará el movimiento a las 12.45 P. M., por lo que se nos pide a los miembros del jurado y a los competidores encontrarse en la pista a las 12.30 del día.

La prueba, como en ocasiones anteriores, se computará por puntos, sumando los obtenidos en las llegadas parciales de cada hora.

Los probables ganadores

Nuestos aficionados dan como los ganadores de esta prueba, al excelent equipo del Royal, tal vez el más completo, formado por el corredor de fondo Francisco Juillet y el veloz Arturo Maillard. Sin embargo, hay muchos que creen en una victoria del equipo del Barcelona, formado por el excelente campeón de Chile Alfonso Pau y su equipo Norberto Morales. Félix Fourey, no lleva menos probabilidades a pesar de que su co-equipo es novel pero se encuentra en excelentes condiciones. Los equipos Hermanos García, Brito Román, estos ganadores de las primeras 24 horas organizadas por el Mundial, Salinas-Nevot y por último, recordaremos a Ricardo Bermejo, quien se apresta en mejores condiciones que en otras oportunidades, a verificar la derrota de hace algunos días, que le infligiera Fourey, porque se encontraba en malas condiciones de salud y entrenimiento.

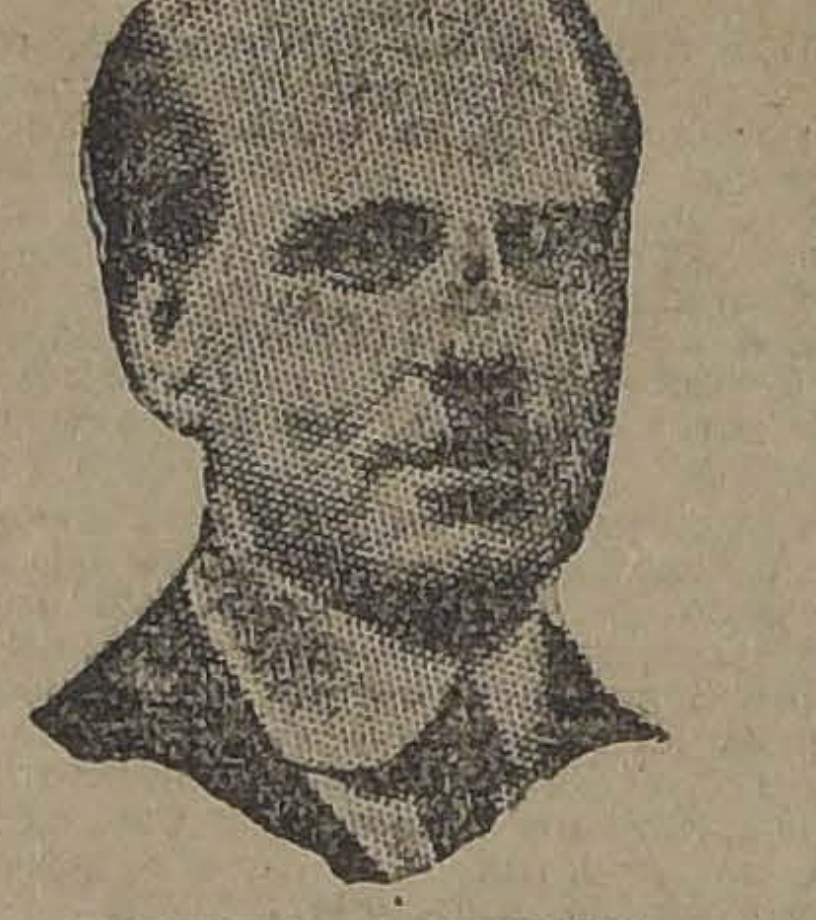

ALBERTO DAVIDSON,
Presidente de la Unión Ciclista de Chile, árbitro general del torneo

En suma, las opiniones perfectamente divididas, lo que demuestra que los competidores se mereecn.

La riña entre los asistentes

Poco antes de la última llegada se procederá al sorteo del reloj de bolsillo que los clubs Cóndor y Arco Iris, han ofrecido a los asistentes a las dos pruebas que ha organizado.

Una novedad

Los organizadores, comprendiendo que entre los aficionados al ciclismo lo hay a los otros deportes, en combinación con el servicio especial de "La Nación" avisará a los asistentes el resultado del match que se efectuará hoy en Concepción entre el sureño Pablo Suárez y Johnl Cipri, argentino.

Una encuesta

Ayer se cerró con todo éxito el concurso abierto por "Los Tiempos", sobre el recorrido y las opiniones han estado muy divididas, pero la creencia general es que los competidores no lograrán quebrar el record establecido el año pasado por el equipo Bermejo-Morales.

Locomoción

Los organizadores han obtenido que una empresa de autobuses haga desde las 12 M., un servicio especial de traslado de pasajeros, desde la calle Puente esquina San Pablo, hasta el velódromo, partiendo camiones cada dos minutos hasta la 1 1|2 de la tarde. Después de esta hora, saldrán cada 10 minutos.

FELIX FOUREY,
campeón del Italiano, uno de los favoritos del torneo de hoy

EL TORNEO INTERNO DE HOY DE LA UNION DEPORTIVA ESPAÑOLA.—Hoy, a las 8 A. M., se dará comienzo al cuarto torneo del campeonato interno que la Sección Ciclismo de la Unión Deportiva Española ha venido realizando con un éxito creciente.

El programa consta de cinco carreras, una para cada categoría, y tomarán parte en él los mejores pedaleros de esta Sección. Con el aumento de los premios a todos los competidores que obtengan puntos, han quedado en condiciones de aspirar a colocación no sólo los ganadores anteriores, sino también los que ahora obtengan buena figuración.

Ha sido nombrado el siguiente jurado: Jueces de partida: señores Félix Larios, Alfredo Santos y José Abeleida; controladores: señores Pedro Arenillas, Ramón Collado y Alfredo Masanés; Jueces de llegada, señores Daniel León, José Benito Vedia y Francisco

Se encarece a los señores dos para formar el jurado cuentren en la carretera de

RICARDO BERMEJO,
el conocido campeón del

frente a la puerta principal, 8 A. M., para dar comienzo grama antes que principie lor.

CLUB CICLISTA CENTENARIO.—Con el objeto de dar facilidades los corredores de esta para que tomen parte en las ciclistas que se efectuarán suspende hasta nuevo aviso cursión reglamentaria que anunciado.

Oportunamente se dará aviso día en que se efectuará.

CLUB CICLISTA CHACABUCO.—Las carreras internas y excursión a Pudahuel.— interés llevará a cabo hoy Chacabuco una reunión en los hermanos García, jóvenes dores que han obtenido victorias en este último dada la simpatía con que los festejados, será mismo tiempo se hará festación extensiva al ciclista todo Ibarra, que se ausenta capital. La partida para y excursionistas, es de esquina de San Pablo, a las M., y los que van en tren, 8 y 11.30 A. M. de Matucana de Mapocho. Punto de Pudahuel, Quinta Los Aliados de se servirá un almuerzo y Una vez terminada la la comitiva regresará al Barcelona, a presenciar el las cinco horas.

N. MORALES
internacional, que defenderá res del Barcelona junto con

NECESITO
CONSERJE, PORTEROS REPARTIDORES
Teatro Alameda
De 6 a 8 P. M.

FOOTBALL

Asociación de Foot-Ball de Santiago

PARTIDAS FINALES QUE SE JUGARAN HOY DOMINGO

A pesar de lo avanzado de la temporada y a fin de no dejar inconcluso algunas de sus competencias, el Directorio de esta colectividad se ve en la imperiosa necesidad de fijar las siguientes partidas finales para hoy Domingo.

Copa Chile (definición)

Internado I con Defensor de Chile I.

Cancha Independencia N.o 1; hora, 5.30 P. M.; árbitro, señor O. García.

Copa blanco

Badminto III con Guacolda III.

Cancha, Independencia N.o 1; hora, 10.30 A. M.; árbitro, señor J. Galdames.

Trofeo Chile Argentina

Unión Chilena I con Liverpool I, (15 minutos por lado).

Cancha, Independencia N.o 1; hora, 4 P. M.; árbitro, señor T. Guzmán.

Directores de turno: En la mañana, el señor Salinas, y por la tarde, el señor Fortunatti.

Gold Cross F. C.

Hoy, a las 9 A. M. se reunirán los socios de este club en la cancha de la Liga Metropolitana, a fin de dar término al programa deportivo que quedó pendiente el Domingo pasado, pruebas que constan de los siguientes números: Lanzamiento del disco, 400 metros planos y salto largo con impulso.

Además, se agregarán algunas otras pruebas para darle más realce a la reunión, quedando el programa en la siguiente forma:

100 metros planos.
Salto alto con impulso.
200 metros planos.
Lanzamiento del dardo.
Salto largo sin impulso.
400 metros planos.
Lanzamiento del disco.
Salto largo con impulso.
Lanzamiento de la bala.

En el torneo verificado en El Monte, obtuvieron el mayor número de puntos los señores Julio Calderón, Jorge Campino, Vicente Grijalba, Enrique Román y Alfonso Silva.

Con el resultado de las pruebas de hoy se dará por terminado el campeonato interno, y el ganador obtendrá una medalla que lo acredite como campeón del club.

Para hacer más interesante la reunión, se harán otras pruebas que servirán de eliminación y para conocer a los socios que en el futuro formarán en la Sección Atletismo que bajo la dirección del señor Julio Calderón ha inaugurado recientemente este club.

También en esta oportunidad se hará entrega a los socios que no pudieron concurrir a El Monte, de las medallas ganadas en la Liga Metropolitana.

Entre los socios del Gold Cross se nota interés por concurrir a esta reunión.

Los señores Luis Roatti, Humberto Mandujano y Marco A. Vera, controlarán las distintas pruebas.

Liga José Arrieta

El secretario de esta corporación deportivas, señor Eliecer Parada del Río, nos ruega citar al Consejo de ella para hoy, a las 4 P. M., en casa del señor presidente (Teatro Peñalolén).

Se encarece la asistencia por haber asuntos de suma importancia que tratar.

EL "PABLO IMBERT F. C." Y EL 20 DE ENERO.—Esta colectividad deportiva en su última junta general, entre otros, tomó los siguientes acuerdos:

Celebrar dignamente el 20 de Enero llevando a efecto una fiesta deportiva y familiar que se llevará a cabo hoy Domingo en la Población Buenos Aires y en la quinta del socio señor Lucas Mella, entusiasta deportista, quien, en un rasgo de patriotismo, ofreció generosamente esta hermosa quinta.

Por su parte, la Comisión encargada de esta fiesta no ha omitido esfuerzo alguno con el objeto de que ella resulte lo más espléndida posible y con este fin ha preparado un nutrido programa.

La partida será arbitrada por el conocido sportman señor Roberto Zapata.

Se nos encarga hacer presente a los socios de esta institución, que deben encontrarse a las 2 P. M. en punto en Matucana esquina de Mapocho.

LIGA OBRERA DE FOOT-BALL.—Se pone en conocimiento de los clubs y personas que tienen asuntos pendientes con la Tesorería, que se les esperará hasta el próximo Martes 22.

El tesorero los atenderá en Merced 323, hasta las 6 P. M., y en Mapocho 1750, en la noche.

SANTIAGO RANGERS F. C.—Hoy se llevará a efecto la rifa de este club en Purísima 215, a las 5 P. M. Se ruega a las personas que tengan talonarios a su cargo estén antes de la hora indicada en el local antedicho.

CITACIONES

Almirante Simpson F. C.—Junta general para hoy, a las 10 A. M., en Toesca 2031, casita 8.

General Korner F. C.—Junta general para hoy, a las 8 A. M., en la Secretaría.

Unión San Eugenio F. C.—Junta general para hoy, a las 10 A. M., en el local de costumbre.

LIQUIDACION DE SALDOS
DE LA ESTACION
EN CAMISERIA Y BONETERIA
PARA CABALLEROS

SOLO POR 3 DIAS

1.er piso — Calle Estado

EN CAMISERIA:

CAMISAS blancas en buen lienzo lavado, pechera y puños dobles de piqué borlón ... $	14.50
CAMISAS de color en tela de Alsacia, colores inalterables, puños dobles y con cuello ... $	14.90
CAMISAS en céfiro fino, diversidad de colores, puños dobles, con cuello aparte $	17.50
CAMISAS en céfiro superior, puños dobles, con cuello aparte,, gran surtido de colores ... $	19.50

EN CAMISERIA:

CAMISAS "Oxford Kaki", artículo especial para el campo y excursiones, cuello pegado, dos bolsillos ... $	18.50
CAMISAS de crepé fino, colores de novedad, puños dobles, con cuello aparte $	22.50
CAMISAS de noche en buen bramante lavado, forma japonesa, sin cuello, tapa costuras color ... $	11.80
CAMISAS de noche en buen lienzo lavado, cuello "Chale", en rico piqué de color ... $	12.90
CAMISAS de noche en Shirting superior, forma japonesa, sin cuello ... $	14.90
CALZONCILLOS en céfiro fino, rayado, piernas cortas ... $	8.50
CALZONCILLOS en céfiro de color liso o rayado, piernas largas ... $	9.80

EN BONETERIA:

CAMISETAS de punto fino blancas, medias mangas ... $	4.50
CAMISETAS en rico crepé, medias mangas, colores gris, crema, blanco y lila .. $	6.50
CAMISETAS en rico punto de hilo de Escocia blanco, mangas largas ... $	7.50
CAMISETAS de hilo superior, en colores, lila, celeste, cáscara, gris y blanco, mangas largas ... $	12.50
CALCETINES en rico punto de algodón negro, atrículo de mucha duración, el par .. $	1.70
CALCETINES en pura seda, clase fina, colores negros y café, el par ... $	8.50

PARA BAÑOS:

CAPAS de baño en géneros esponja de color, cuello y vuelta blancos.
$ 39.00

CAPAS de baño en género esponja blanco superior, cuello y puños de color.
$ 54.00

CAPAS de baño en género esponja, clase extra, colores lisos, cuello y puños colores combinados, $ 85, y
$ 68.00

Lunes 21
Martes 22
Miércoles 23

CASA FRANCESA

ATLETISMO

CARRERA Y PASEO A MAIPU

LO VERIFICA HOY EL CENTRO SPORTIVO "EL GLOBO"

Hoy se efectuará el paseo y carrera pedestre a Maipú que esta institución viene efectuando desde varios años atrás, con un éxito creciente. En la presente temporada, esta fiesta promete tener un lucido desarrollo, tanto por el entusiasmo que reina entre los miembros de este Club como por los atletas inscritos en la carrera y marcha que se efectuará en Maipú. En la carrera veremos luchar corredores tales como Celis, Campos, Casanova, Astete, Márquez, Abricot, y varios otros que se han preparado con todo entusiasmo, a fin de salir airosos en la jornada.

En la marcha se destacan los especialistas en esta clase de pruebas, como Luengo, Mariangel, y varios novicios que creen tener opción, ya que esta prueba tiene tres minutos de handicap.

La partida de la carrera será a las 7 A. M. desde la estatua de San Martín, para seguir directo por Delicias hasta el punto de llegada que es la iglesia de ese pueblo.

Los concurrentes a este paseo deberán tomar el tren que sale de la Estación Central, a las 7.45 A. M., por lo que se ruega llegar lo más temprano posible.

CELIS, aventajado atleta de "El Globo"

RAID PEDESTRE SANTIAGO - BUENOS AIRES

LO INICIAN HOY LOS ATLETAS SEÑORES GUILLERMO ROJAS Y MANUEL PEREZ

A las 2.30 P. M. de hoy partirá desde la Plaza de Yungay el corredor de fondo señor Guillermo Rojas, socio del Club Atlético Royal, que se propone en compañía del señor Manuel Pérez, efectuar el raid Santiago-Buenos Aires a pié.

El aficionado Rojas tien a su haber importantes perfomances entre las que recordamos: Santiago-Iquique, Santiago-La Serena, y Santiago-Concepción.

Además, ha intervenido en algunas pruebas de largo aliento, ocupando los siguientes puestos en las distancias que se indican: 2.o en la carrera Santiago-Melipilla, 64 kilómetros; 3.o, Santiago-San Francisco Mostazal, 68 kilómetros; 5.o, Santiago Valparaíso, 144 kilómetros, y 3.o en el circuito Santiago, 38 kilómetros.

Numerosos socios y admiradores de los deportistas mencionados los despedirán, acompañándolos algunos hasta las afueras de la ciudad.

Los señores Rojas y Pérez nos han pedido dejemos constancia de la especal cooperación que han encontrado para realzar su objetivo de parte de los señores Angel Tagini y Benjamín Tallman.

DEPUROL (18)
el purificador de la sangre.

LA PRUEBA PEDESTRE LOS 3 BALNEARIOS

SE VERIFICARA EN LA MAÑANA DE HOY ENTRE SAN ANTONIO, LLOLLEO Y CARTAGENA, BAJO LA DIRECCION DE LA FEDERACION ATLETICA DE CHILE

Una de las reuniones más importantes que se hayan efectuado en los balnearios de San Antonio y Cartagena, se realizará en la mañana de hoy bajo los auspicios de la Federación Atlética de Chile, Sección Santiago, teniendo como punto de partida la Plaza de San Antonio, siguiendo hacia el sur a Llolleo, para regresar al punto de partida y finalizar en la Plaza de Cartagena, donde estará la meta.

A fin de dar un relieve marcado a esta prueba de largo aliento, los organizadores han dispuesto que los corredores no podrán aventajarse en las dos primeras etapas, o sea de San Antonio-Llolleo-San Antonio, quedando en libertad de acción desde este punto hasta Cartagena, todos los participantes.

Esta determinación fué adoptada debido a que participarán aventajados cultores tales como Jorquera, Arancibia, Datto, Silva y varios otros.

El anuncio de esta reunión ha despertado mucho entusiasmo entre los aficionados y familias veraneantes en esas playas, aprestándose para tributarles sus aplausos a los concursantes.

A mediodía se servirá un almuerzo en el Hotel Buenos Aires, para el que han adherido no menos de sesenta personas.

En la tarde se efectuarán algunas pruebas de natación en Playa Chica, instituyéndose varios premios para los vencedores.

En resumen, una reunión del más alto interés deportivo.

Crema Almendrina
Hermosea maravillosamente el cutis

EXCURSIONISMO

LAS EXCURSIONES DE HOY A LAS PLAYAS

EL CUERPO JORGE MATTE INICIA SU CAMPEONATO EN "LAS CRUCES"

Algunas instrucciones de interés para los bañistas

En esta época que los calores arrecian, nada más agradable que la práctica del excursionismo. Las playas cercanas, como Cartagena, Llolleo, San Antonio y Las Cruces, nos ofrecen espléndidos sitios para nuestras correrías y todos sus encantos y delicias.

Las playas deben ser en los meses de Verano, para todos los que desean aprovechar el tesoro incomparable de su hálito vivificante, un verdadero centro de atracción, con sus aguas verde-oscuras, saladas, bulliciosas y fortificantes.

Conveniente creemos, dada la enorme afluencia de personas que llegan hasta estos sitios a aprovechar las aguas marinas en un saludable baño, muchas de las cuales no poseen el arte de la natación, dar publicidad a algunas reglas con las cuales se podrán evitar muchos accidentes, desgracias o imprudencias.

El doctor y eminente cirujano, Federico Von Esmarch, profesor de la Escuela Médica de Kiel y fundador de las Escuelas de Samaritanos, es el autor de estas interesantes indicaciones que son las siguientes:

1.—Acostarse de espaldas en el agua.

2.—Doblar la cabeza hacia atrás.

3.—Llenar el pecho de aire (haciendo inspiraciones profundas y expiraciones cortas y ligeras.

4.—Mantener las piernas y los brazos bajo el agua.

Estas reglas que tan simplemente se enuncian y que parecen tan fáciles de practicar, presentan, sin embargo, algunas dificultades que vamos a procurar exponer en la mejor forma.

Quien no conozca el principio de Arquímedes y aún muchos de los que lo conocen, no pueden aceptar que el cuerpo humano pueda flotar en el agua, si no se sabe nadar y que, en esas condiciones el que pierde fondo está irremisiblemente condenado a ahograse.

El cuerpo humano, salvo la masa cerebral, es un poco más liviano que el agua; introducido en el agua, pierde casi todo su peso y debe flotar.

Practicando las reglas expuestas debe quedar "constantemente fuera" del agua un segmento de la cara, en el que se encuentra la boca, la nariz, y los ojos. Se puede, pues, respirar (gritar y entremirar y por tanto esperar auxilio, por un tiempo indefinido.

Pero, si en tal situación se levanta una mano solamente, será como echarle encima del cuerpo algunas libras o kilos de peso, y la cara se "hundirá" bajo el agua con la consecuencia fatal que se puede esperar.

EL CAMPAMENTO DEL CUERPO JORGE MATTE

Esta importante reunión deportiva se inicia hoy en "Las Cruces" y en celebración del primer año de vida esta joven colectividad, reunión para la cual se ha podido contar con un grupo escogido de socios que harán vida de campaña hasta el próximo Domingo 27.

En el curso de la semana se desarrollará un programa de juegos deportivos, natación, basket-ball, excursiones y charlas sociales.

A cargo de los excursionistas irá el entusiasta presidente de la colectividad, señor Carlos Valdivieso G.

LOS CUERPOS HISPANO AMERICANO Y HERNANDO DE MAGALLANES

Acamparán durante el día de hoy en Las Cruces, acompañados en su mayoría por sus familias. Las Comisiones que han tenido a su cargo la organización de esta correría, han elaborado un programa compuesto de concursos de natación, variedades y juegos deportivos.

Salen por el tren de las 7.10 A. M., desde la Estación Alameda.

ACEITE BAU El mas fino

LUNES 21

GRANDES OCASIONES

Vea las Vidrieras : Lea bien este aviso

DEPARTAMENTOS: -- Tapicería, Librería, Garnitures, Blanco, blusas y Batas, Bonetería Niños y Confección Niños

PRECIOS DE EXTREMA BARATURA

EN GARNITURES:

PARIS

CARTERAS de cuero, imitación marroquí, para señoras, diversidad de formas, todas de moda; según clase, cada una, desde
$ 9.50

CIERRES para maletines, en celuloide, distintas formas y colores, con dibujos de alta fantasía, cada uno, desde
$ 14.50

PEINETAS de fantasía para el pelo, distintos tamaños y formas de última moda; según clase, cada una, desde
$ 9.50

TRABAS para el pelo, en celuloide, imitación carey, lisas y adornadas con piedras; según clase, cada una, desde
$ 1.90

ABANICOS de papel, con barillaje de madera, pintados con lindos paisajes o figuras, distintos colores, cada uno desde
$ 2.50

GEMELOS de teatro para señoras, en negro y nácar, varios tamaños y clases, cada uno desde
$ 19.50

COLLARES y pendantif de fantasía, en perlas y cuentas de colores, varios estilos, muy novedosos, cada uno, desde
$ 6.90

QUETERIA

ALGODON blanco, en madejas, para bordar; la madeja, a
$ 0.10

SEDA desflocada para bordar, varios colores, la madeja
$ 0.20

SEDA para ojalar, colores surtidos, la carretilla
$ 0.30

SEDA para coser, en colores, la carretilla
$ 0.40

SEDA "Nacreta", en colores, el ovillo
$ 0.90

HILO para tejer, marca "Cadena", varios gruesos, el ovillo
$ 0.90

HILO especial para tejer irlanda, marca M. F. A., el ovillo
$ 0.90

SEDALINA "Cadena", distintos colores, el ovillo
$ 0.90

ALFILERES negros, para toilette, caja de 6 docenas, la caja
$ 1.50

HULE especial para bordar, la pieza de un metro
$ 3.50

BOTONES en nácar, gran variedad de modelos y tamaños; la docena, desde
$ 0.50

BOTONES automáticos, para pantalón, la docena
$ 0.50

BOTONES de pasamanería, negros y de color; la docena, desde
$ 0.50

BOTONES de corozo, botón para sastre, variedad de tamaños y colores; la docena, desde
$ 0.50

BOTONES de fantasía, distintos gustos, varios tamaños; la docena, desde
$ 0.90

CINTAS

CORDON de seda, en colores, diversos gruesos; el metro, desde
$ 0.10

SOUTACHE de seda, para adornos de vestidos, varios colores; el metro, a
$ 0.10

GROS-GRAIN, huincha especial para polleras, en color blanco y negro; el metro, a
$ 0.60

TUL para la cara, en negro y colores, dibujos novedosos, todos de moda; el metro, desde
$ 0.90

TUL Chantilly para adorno, en blanco y negro, ancho 150 centímetros, el metro
$ 6.90

ENCAJES anchos, en hilo y seda, blancos y negros, artículo especial para trajes; el metro, desde
$ 12.90

VELOS hechos para novia, en tul bordado, lindos dibujos, tamaño 200x200 ctms, cada uno, desde
$ 34.50

RETAZOS de encajes, diversos anchos, de Chantilly; el metro, desde $ 0.70; de Filet, desde $ 0.30; de Valencianna, desde
$ 0.20

RETAZOS de vainillas para ropa blanca, diversos anchos; el metro, desde
$ 0.10

RETAZOS de cinta de terciopelo, diversos colores; según ancho, el metro, desde
$ 0.90

RETAZOS de raso Liberty; según ancho, el metro, desde
$ 0.80

OFRECEMOS TAMBIEN UN SALDO DE GALONES, FLECOS Y APLICACIONES DE FANTASIA, BORLAS DE SEDA Y DE BRILLO, Y MARABOUT, POR METROS, A PRECIOS MUY BAJOS.

EN BLANCO:

ROPA DE CAMA

SABANAS de crea, clase extra, con vainilla de 180x260, a $ 21.50; y de 160x250, a
$ 18.50

FUNDAS de rico lienzo, con vainilla, largo 130 ctms., a
$ 3.90

CUADRADOS de lienzo lavado, con vainilla, a
$ 3.80

COLCHAS blancas, dibujo nido de abejas, clase superior, para una plaza, desde
$ 23.50

COLCHAS en diferentes colores, con dibujos, sin flecos, clase extra, para una plaza, a
$ 23.50

ROPA DE MESA

SERVILLETAS de damasco, en algodón, para comida, c/u., desde
$ 1.90

SERVILLETAS de damasco, en algodón, clase muy buena, para té, c/u., a
$ 1.85

ARTICULOS DE BAÑO

SABANAS de baño, género esponja color, con flecos, a $ 15.90 sin flecos, a
$ 15.50

BATAS de baño, con capucha, en blanco, clase superior, desde $ 38; en color, a
$ 39.00

PISOS felpudos para el baño, desde
$ 11.00

TOALLAS de género esponja, blancas, artículo muy bueno, a
$ 2.50

TOALLAS de género esponja, blancas, con iniciales, a
$ 3.80

PAÑITOS cuadrados de género esponja, blancos, c/u., a
$ 0.90

TOALLAS granité de algodón, blancas, con flecos, a
$ 1.95

TOALLAS blancas, tejido nido de abejas, a
$ 4.30

TOALLAS de género esponja, blancas, con inscripción "Lavatori", c/u.
$ 1.90

GENEROS

GENERO esponja blanco, para sabanas de baño, ancho 160 ctms.; el metro, desde
$ 12.80

GENERO esponja blanco, para toallas, calidad extra; el metro, desde
$ 3.10

LIENZO de calidad extra, en piezas de 20 yardas, la pieza
$ 30.50

LIENZO de calidad superior, en piezas de 10 yardas; la pieza, desde
$ 15.90

LIENZO de calidad extra, ancho 85 ctms., el metro
$ 1.80

CREA de puro hilo, para sábanas, ancho 220 ctms., el metro, a $ 28; en 200 ctms., a
$ 23.50

DAMASCO para manteles, diferentes dibujos, clase superior, ancho 160 ctms., el metro desde
$ 8.90

GRANITE de algodón, para servilletas, ancho 70 ctms., clase extra; el metro, desde
$ 4.90

EN BLUSAS Y BATAS

DELANTALES

DELANTAL de cintura, blanco y colores, en ricos géneros de algodón, a
$ 4.90

DELANTAL con pechera y tirantes, en rico madapolán inglés,
$ 5.25

DELANTAL completo, en percal francés, adornads con galones de fantasía, todos los talles, a
$ 14.90

DELANTAL blanco, completo, en tela Gath y Chaves, a
$ 12.90

BLUSAS Y BATAS

BATAS forma vestido, en percal de velo y crep, desde
$ 16.90

BATAS forma vestido, en varias telas, a
$ 19.50

BATAS en moletón de lana (saldo), desde
$ 38.00

BATAS finas de seda (saldo), desde
$ 150.00

BLUSAS en crep de algodón y percal, y otros géneros de fantasía, desde
$ 5.50

BLUSAS en velo blanco, adornadas con encajes, a
$ 7.50

VARIOS

PALETOES de punto tricot de lana, varios colores, desde
$ 45.00

CHOMBAS de lana, especial para playa, desde
$ 19.50

EN BONETERIA NIÑOS:

DELANTALES pantalón, en Holanda color crudo o vichy, colores lisos y rayados, modelos prácticos, para años 2 a 9, desde
$ 8.90

MAMELUCOS para baño, en algodón rayado o colores lisos, para años 4 a 16, desde
$ 4.90

CAMISAS blancas de rico bramante, modelo japonés, para años 8 a 12, a $ 3.95; y 3 a 7, a
$ 3.25

CAMISAS para jóvenes, cuerpo de bramante lavado, pechera y puños de piqué u Oxford, artículo fino, medidas 30 al 36 ctms. a
$ 10.90

SOMBREROS en brin de hilo, blancos, artículo práctico, medidas 51 al 56 ctms., a
$ 6.90

CAPELINAS en brin de hilo blanco, con cinta de seda azul marino, modelo indicado para playa o campo, medidas 51 al 56 ctms. a
$ 12.90

EN CONFECCION NIÑOS:

TRAJES DE BRIN

TRAJE enterizo, en popelina de algodón mercerizado, colores lisos, mangas cortas y descore festoneado, modelo especial para años 2 a 7; CUALQUIER EDAD, a
$ 10.90

TRAJE de blusa eslava en brin de fantasía, colores claros y oscuros de moda; CUALQUIER EDAD, a
$ 15.00

TRAJE de blusa larga en galatea inglesa, colores firmes, rayados varios, cuello de dril blanco, adornados de la misma galatea, para años 2 a 4; CUALQUIER EDAD, a
$ 16.75

TRAJE holandés en finos brines de fantasía mercerizados, cuello sport, puños y adornos en brin blanco, para años 2 a 7; CUALQUIER EDAD, a
$ 18.00

TRAJE marinero en brin fantasía de fina calidad y colores de moda, cuello y puños, en brin color azul, celeste y lacre, para años 2 a 11; CUALQUIER EDAD, a
$ 20.50

TRAJE eslavo en rica galatea inglesa, colores inalterables, rayados de moda, para años 2 a 11; CUALQUIER EDAD, a
$ 21.00

TRAJE cazador en buenos brines de fantasía, colores oscuros y claros de buen gusto, para años 5 a 14; CUALQUIER EDAD, a
$ 25.50

TRAJE cazador con solapa en finos brines de fantasía, variedad de colores de moda, para años 7 a 14; CUALQUIER EDAD, a
$ 38.25

TRAJES DE LANA

TRAJE holandés en alpaca de pura lana, colores plomo y cáscara, cuello sport, mangas cortas o largas, adornos de alpaca blanca, para años 2 a 7; CUALQUIER EDAD, a
$ 28.50

TRAJE de blusa larga en alpaca de pura lana, azul o gris, cuello blanco con una franja azul para años 2 a 4; CUALQUIER EDAD, a
$ 27.00

TRAJE cazador, modelo clásico, en casimir fantasía de lana, variedad de colores de moda, todo forrado, para años 7 a 14; CUALQUIER EDAD, a
$ 59.80

TRAJE forma vestón, pantalón corto en casimir de fantasía, colores de moda, corte elegante, todo forrado, para años 9 a 15; CUALQUIER EDAD, a
$ 85.50

TRAJE para joven, en fina sarga negra de pura lana, corte moderno, prolijamente terminado, para años 13 a 17; CUALQUIER EDAD, a
$ 100.00

SALDO: Traje para joven en fina gabardina de pura lana, espalda con fuelle y con traba, bolsillos plastrón, pantalón con bajos a la inglesa, modelo elegante, para años 13 a 17; CUALDAD, a
$ 123.50

ADEMAS, LIQUIDAMOS OTROS IMPORTANTES SALDOS DE TRAJES EN DISTINTOS MODELOS Y CALIDADES, A PRECIOS IRRISORIOS

EN LIBRERIA:

REVISTAS gráficas, literarias, arte, sport, modas y tejidos, cada una, desde
$ 0.20

CAJAS esquela en estilos de fantasía y colores, desde
$ 2.10

LA NOVELA SEMANAL, con colaboraciones de autores contemporáneos, a
$ 0.25

GRAN SALDO de novelas en francés de: Champsaur, Renard, Tharaud, Victor y Paul Margueritte, Conan Doyle, Mionadré, Millerand, Bordeaux, Adam Paul Poincaré, etc., cada una, desde
$ 0.60

UN SALDO de obras en castellano, con pequeñas averías, desde
$ 0.50

UN SALDO de tarjetas postales de Santiago, variado surtido, cada una.
$ 0.30

EN TAPICERIA:

MOSQUITEROS plegadizos forma quitasol, confeccionados vistosamente en tules de primera calidad, colores rosa y celeste, para 1-1/2 y 2 plazas, desde
$ 69.00

BRINES de algodón, con hermosas guardas estampadas, doble ancho, especial para cortinas, a
$ 4.95

CRETONAS de muy buena calidad, liquidamos gran saldo, desde
$ 3.45

BOMBASI especial para funda de muebles, con reverso de frisa, para impedir el roce de cualquier mueble fino, artículo lavable, colores varios de un solo tono, a
$ 4.95

REPP de algodón, doble faz a bastones de fantasía, especial para decoraciones, colores modernos, a
$ 24.30

POPELINAS de algodón mercerizado a rayas de un solo tono, especial para muebles y cortinados, anchos 130 ctms., a
$ 18.90

GASAS para visillos y cortinajes, diversidad en dibujos y colores, ancho 90 ctms., a
$ 2.10

MADRAS doble ancho, artículo de gran moda, para visillos y cortinajes, desde
$ 4.20

STORES, CORTINADOS Y COLCHAS de tul, gran ocasión, desde
$ 39.80

CARPETAS de algodón, lavables, ofrecemos gran surtido de gustos originalísimos, en todos los tamaños, desde
$ 4.80

TAPESTRY Y BROCATOS, recientemente recibidos, gustos y colores de moda, ancho 130 ctms., a
$ 22.20

ALFOMBRAS DE TRIPE, fibra, coco y anea, se liquidan a precios de verdadera ocasión.

GATH & CHAVES, LIMITED

EN LA ASOCIACION DE CUADROS ARTISTICOS OBREROS DE CHILE

LA VELADA GRATUITA DE HOY

Como se ha venido anunciando, hoy, a las 10 A. M., y en el espacioso local del Teatro Esmeralda, se llevará a efecto un gran acto literario-musical gratuito que el nuevo Cuerpo Directivo de esta entidad artística dirigente ha estado preparando con franco entusiasmo y el cual está dedicado en honor del entusiasta director honorario de la institución, Ministro de México en Chile, don Carlos Trejo Lerdo de Tejada.

Al efecto, el director artístico general, secundado por el sub-director señor Humberto Cáceres, han preparado un atrayente programa, donde tomarán parte los mejores aficionados con que cuenta la Asociación y distinguidos artistas nacionales que han accedido gustosos a esta solicitud, por tratarse de una manifestación que va en pro de la cultura artística y dados los fines tan simpáticos de esta fiesta.

Se ha elaborado el siguiente programa que empezará a las 10 A. M.:

Primera Parte:

1. Obertura por la Estudiantina del "Estudio y Progreso"; 2. Breves palabras por el presidente de la Asociación; 3. Romanza por la señorita Fresia Rojas, del "Argentina"; 4. Recitación del señor Pedro Martínez, del "Arauco"; 5. Monólogo cómico por el señor Ramón Vargas, del "Alejandro Flores"; 6. Pieza por la Estudiantina del "Estudio y Progreso"; 7. Couplet por la señorita María Ibáñez, del "Paco Ramiro"; 8. Recitación por el señor Humberto Veas, del "Argentina".

Segunda Parte.

1. Obertura por la Estudiantina del "Estudio y Progreso"; 2. Disertación por el Excmo. señor Ministro de México don Carlos Trejo Lerdo de Tejada; 3. Parodias y humoradas por el popular actor Lucho Barra; 4. Monólogo cómico por el señor David Celis, del "Arauco"; 5. Romanza por la señorita Serena Fredes, del "Alejandro Flores"; 6. Recitación poética por el señor Humberto Cáceres, del "Pedro Sienna"; 7. Romanza por el barítono Castelli ("I Pagliacci" del "Paco Ramiro"; 8. "Jacoba, Vida de Perro", diálogo original de Marcelino Díaz, interpretado por la señorita Agripina Villegas y el señor Benjamín López, del "Arauco".

Por ser esta velada una manifestación pública, se invita a las colectividades obreras y estudiantiles en general, como asimismo, a todas las personas que lo deseen, pues las entradas son completamente gratuitas, como también están invitados los miembros de la prensa y muy especialmente las siguientes instituciones:

Todos los conjuntos adheridos a la Asociación, Ateneo Obrero de Chile, Sociedad Fermín Vivaceta, La Universal, Artesanos La Unión, Andrés Bello, Mutual de Comerciantes, Sociedad La Practicante de Chile, Centro El Despertar, Unión de los Tipógrafos, Manuel Villalobos, Bernardo Gómez Solar, etc., etc.

Como se sabe, esta fiesta se efectuará en el local del Teatro Esmeralda, cedido graciosamente por la Administración de este teatro.

EN FAVOR DE LA FAMILIA DE DON ZENON TORREALBA

Bajo la presidencia provisoria del señor Juan Silva Pinto y con la asistencia de los señores delegados que se expresan más abajo se reunió en comité para llevar a efecto la idea auspiciada por el Centro Demócrata Zenón Torrealba, de organizar un beneficio a favor de la familia de este malogrado senador.

Se hicieron representar las siguientes instituciones por los delegados, señores:

Sociedad Protección de la Mujer por las señoritas: Celinda A. de Rodicio y Sara Quiñones; Agrupación Demócrata de Yungay, señores Fernando Barra y Oscar Silva; Sociedad de Carpinteros y Ebanistas Fermín Vivaceta, señores Pedro Cancino y Domingo Fuentes; Sociedad Artesanos La Unión, señores Lorenzo Faure y J. Silva Martínez; Sociedad Manuel Rodríguez, señores Manuel Miño y Jorge Tellez; Centro Demócrata de Santiago, señores Juan Uribe y Salvador Seckel; Centro Instructivo Yungay, señores Orlando Quero y Enrique Sepúlveda; Centro Demócrata Isaías González, por el señor Carlos Díaz O.; Instituciones Ferroviarias, por el señor Francisco Lira; Estudiantes La Armonía, por los señores Víctor Alarcón D. y Pedro 2.o Bravo; Sociedad Bernardo O'Higgins, por el señor Disiderio Moya; Sociedad Mutual de Comerciantes, por el señor Alejandro Alvini; Cuadro Artístico Vital Aza por el señor Luis Barra; El Ateneo Obrero, por los señores Luis A. González y Germán Moncada.

Una vez leídos los poderes presentados por los señores delegados, el señor presidente provisorio dió a conocer el objeto de esta reunión después de la cual usaron de la palabra la casi totalidad de los miembros presentes en la Sala, todos los cuales tuvieron frases de sumo agradecimiento para la labor que desarrollara este malogrado parlamentario obrero, en frases más o menos parecidas ofrecieron su concurso espontáneo y unánime todas las instituciones representadas en la reunión.

Después de este acto preliminar se procedió a la elección de la Mesa Directiva que ha de tomar a su cargo estos trabajos.

La elección de la Mesa fué por aclamación unánime recayendo estos nombramientos en las personas de los señores que se expresan:

Presidente, señor Juan Silva Pinto.

Vicepresidentes, señores Lorenzo Faure y Manuel Miño.

Secretarios, señores Enrique Sepúlveda y Salvador Seckel.

Para el puesto de tesorero se procedió a elección secreta habiendo sido elegido el señor Fernando Barra, y para protesorero, el señor Carlos Díaz O.

La nueva Mesa Directiva pasó a ocupar sus puestos después del cual entró de lleno a tratar los puntos sobre los cuales se basará este Comité para llevar a efecto el Beneficio en perspectiva.

Esto dió origen a un extenso debate en el cual se plantearon diversas indicaciones las que fueron estudiadas con bastante detenimiento, llegándose por último a acordar los siguientes puntos:

1.o Solicitar de la Representación Municipal Demócrata de Santiago recabe del señor Primer Alcalde el permiso necesario para llevar a efecto en el Teatro Municipal la velada de beneficio que organizará este Comité en favor de la familia del malogrado senador señor Zenón Torrealba.

2.o Encomendar al Ateneo Obrero y a la Asociación de Cuadros Artísticos la confección del programa de la velada, de acuerdo con la Mesa Directiva y tomando en cuenta a los elementos artísticos particulares que ofrezcan su concurso.

3.o Enviar circulares a los Centros y Sociedades Obreras que no se hayan hecho representar en el Comité, invitándolos a concurrir a sus reuniones.

4.o Acordar una cuota voluntaria de las instituciones adheridas para los gastos de Secretaría y demás que se ofrezcan, habiendo sido encabezada esta lista por el Centro Isaías González, con la suma de $ 20.00.

5.o Que cualquier beneficio que lleven a efecto las instituciones adheridas a este Comité en favor de la familia del señor Torrealba sea auspiciada por el Comité organizador; y

6.o Reunirse el próximo Miércoles 23, a las 9 P. M., en el Salón de la Asociación de Profesores de Chile cuyo local está situado en calle Rosas N.o 1022.

LA MESA DIRECTIVA QUE TENDRA A SU CARGO LA VELADA

UNION DE LOS TIPOGRAFOS

LA SESION SOLEMNE DE ESTA TARDE

Entusiasmo que despierta este acto entre los

(Versión Oficial)

Hoy tocan a su fin las actividades del Directorio que presidió el señor León Baillón, haciendo entrega de la Sociedad al recientemente elegido y que preside el señor Albino Zúñiga Alarcón.

Pocos actos como el que se llevará a cabo esta tarde, despiertan más entusiasmo entre los asociados. La razón es que se cifran justas esperanzas de progreso; anhelos muy justificados de que la marcha de la Corporación no se vea detenida en ningún caso y los propósitos que acompañan a los nuevos dirigentes de verlos rodeados de un espíritu de trabajo que siga siendo escuela para los que aún están en las filas de los inactivos, y una satisfacción para los que en tan buenas manos repositaron los destinos de la institución.

A la sesión solemne de esta tarde concurrirán muchos socios poseídos de buenos propósitos, tales como estar atentos a los llamados que haga el Directorio, aceptar con interés las funciones que sean menester ejercitar en beneficio común.

Bajo estos auspicios entrará en funciones el Directorio que preside el señor Zúñiga Alarcón.

A las tres de la tarde deberán encontrarse en el salón de sesiones los elementos que componen ambos Directorios para proceder a constituirse en conformidad al estatuto en su artículo 46.

Una vez que se haya constituído el nuevo Cuerpo Directivo se celebrará la primera sesión para proceder a establecerse la procedencia para los efectos para presidir las sesiones en el caso de que estén ausentes los titulares.

Uno de los principales puntos que deben resolverse hoy es la designación de todas las cuales en conformidad tienen que ser presid miembro del Directorio. También se tiene que rero y subtesorero, respec te.

Mientras el Directorio su primera obligación, de fiestas finiquitará preparativos para la organizado en honor del rectorio para hoy, a las Para esta fiesta se ha muy buenos números como puede verse en el que se publica a continua La comisión respectiva todos los socios con sus esta fiesta social. Después minada la parte literaria un baile familiar, acomp una buena orquesta. El programa que se es el siguiente:

Primera parte

I. Obertura por la orquesta Declamación, por el señor III. Presentación de la María Guiré, con la Franz Lehar "Mazurka Monólogo cómico, por el Jara. V. Zapateo American señor P. Perry.

Segunda parte

I. Obertura por la orquesta Estilos de Osmán Pérez pasillos, de R. Retes, Carlos Viela. III. Monólogos cos, por Antonio Cano. IV. cesita", canzoneta, por la María Guiré. V. Estilos guitarra, por el señor N. Marcha final.

Tercera parte

Baile social, con acomp de orquesta.

te en ninguna manifestación que tenga un viso de tinte político; de consiguiente, nadie puede tomar el nombre de esta entidad social para tal cosa.

SOCIEDAD UNION ARTES MECANICAS DE SOCORROS MUTUOS.—Por acuerdo del Directorio, se cita a junta general ordinaria para hoy Domingo, a las 9 A. M. Habrá sesión con el número que asista, por ser segunda citación que se hace.

En dicha junta se recibirá el nuevo Directorio, se dará lectura al balance y repartición de diplomas a los socios activos.

EL MINISTRO DE MEXICO ESTIMULA A LOS ARTISTAS OBREROS

Interesante nota dirigida al presidente del Ateneo Obrero:

"Santiago, 18 de Enero de 1924.—Señor Luis González.—Presente.—Muy señor mío: Le envío con ésta mi sincera felicitación por sus obras presentadas en el concurso cultural obrero del Ateneo del mismo nombre sobre temas de arte popular. Yo entiendo que sólo las sensaciones estéticas propias, individuales, que pueden vivirse y sentirse con plena asimilación del ambiente y de la armonía, son el verdadero arte; la copia, además de pobre, suele ser ridícula. Encauce sus aptitudes estéticas en la vida de su propio arte estrictamente chileno y no incurra en el tributariado y sumisión al arte extranjero como modelo clásico y único, porque así sin darse cuenta, ni hace usted el arte verdadero y trabaja contra su nacionalidad.

Lo felicito por el merecido triunfo que obtuvo en ese concurso y adjunto la cantidad de doscientos cincuenta pesos para primeros y segundos premios de esa Sección.

En esta ocasión, como en cualquiera otra, en que se realicen obras de aliento en pro de la cultura popular, usted sabe que cuentan con mi ayuda y entusiasmo.

Aprovecho ésta para repetirme de usted su Affmo. y S. S.—**Carlos Trejo Lerdo de Tejada.**

CENTRO ARTISTICO "ESTUDIO Y PROGRESO". — Se pone en conocimiento de los socios que hoy se dará principio al nuevo curso de baile a cargo de un competente profesor en la materia, el que se efectuará en la hora de costumbre.

—Con gran entusiasmo prepara la comisión de fiestas para hoy una lucida matinée con motivo de la conmemoración del 20 de Enero.

En efecto, hoy a las 5.30 P. M., se dará comienzo a esta matinée que promete tener un franco éxito. El baile será amenizado por una buena orquesta, contratada especialmente para esta fiesta, que es la primera en efectuarse en las próximas festividades del Carnaval.

Se invita a este baile a todas las relaciones sociales, y muy especialmente a las familias de los socios.

PUBLICACIONES DE LA FEDERACION OBRERA DE CHILE

JUNTA PROVINCIAL SANTIAGO

—Cítase a sesión ordinaria para hoy, a las 8 P. M., a los delegados de la Junta Provincial.

Se recomienda la asistencia porque hay asuntos de vital interés.

FIESTAS SOCIALES

Centros Obreros de Instrucción

Se avisa a todos los socios de los Centros de Ibáñez, Maipú y Alameda, que hoy se efectuará la segunda velada quincenal de la temporada de verano. En ella hará su presentación el Cuadro Artístico de los Centros, estrenando una divertida comedia.

La velada empezará a las 4 P. M., en el Centro Maipú, situado en la misma calle de su nombre N.o 56. Pueden asistir con su familia los que lo deseen.

Programa:

Clarinete, por el socio Peñailillo.

Declamación, por el socio A. Orellana.

Variedades, por el socio J. Maturana.

La divertida comedia en un acto "Miedo Ridículo", con el siguiente reparto, don Crisanto R. Meneses.

Timoteo, E. Benimeli

Felipe, A. Grau.

Carlos, A. Orellana.

EN CELEBRACION DEL 20 DE ENERO.— La matinée y baile de hoy en el salón-teatro del Consejo Ferroviario.— Una de las mejores reuniones sociales que se efectuarán en el día de hoy será, sin duda, la matinée y gran baile social que la Sociedad Juventud Esperantista ofrecerá en el salón-teatro del Consejo Ferroviario, Bascuñán 542.

La fiesta se desarrollará con sujeción al siguiente programa:

Primera parte:

1. Obertura por la orquesta. 2. Poesía por la señorita Elena Rubio. 3. Romanza por el señor Ramón Torres. 4. Monólogo "La Odisea de un yerno", por el señor B. D. 5. Subirá a escena el chistoso paso de comedia original de Carlos Cariola y Rafael Frontaura, "Quien mucho abarca...", con el siguiente reparto:

Anita, señorita Lidia G. Cata, señorita N. N.

G. Miranda (boxeador), señor B. Díaz Delgado (poeta), señor J. Blanchi.

Segunda parte:

1. Obertura por la orquesta. 2. Variedades por el señor Blanchard. 3. Poesía por el señor A. Medina. 4. Monólogo "Me siento poeta", por el señor Jil Blanchi. 5. "Los tinitos", (Quinteto cómico). Terminará la función con un gran baile social.

Los precios de la platea son: Caballeros, $ 1; señoritas y niños, $ 0.60. entrada general a galería, $ 0.40.

Habrá un espléndido buffet.

SALON TEATRO DE LAS I. W. W., NATANIEL 1057.— La comisión de fiesta de esta colectividad llevará a efecto hoy, una velada literaria-musical.

El cuadro Alborada pondrá en escena "Las Martínez" y el chistoso juguete cómico intitulado "El Sexo débil".

LA FUNCION A BENEFICIO DE LOS FONDOS DESTINADOS A COMPRAR UNA CASA DE LA SOCIEDAD LA UNIVERSAL.— Como lo hemos anunciado, se prepara una gran función de gala a beneficio de los fondos que La Universal tiene destinados a la compra de un bien raíz.

Dicha función se llevará a cabo en los primeros días de Febrero próximo, en el Teatro Politeama, y el programa que se confecciona, es muy interesante. Uno de los mejores números, será la presentación de fuerza y destreza que hará el campeón de fuerza de Chile señor Ignacio A. Sepúlveda B., que ha ofrecido galantemente su importante concurso para este acto.

Varios artistas y aficionados obreros tendrán a su cargo la parte literaria y musical.

EN LA SOCIEDAD UNION DE PELUQUEROS.— Esta tarde, a las 5.30 P. M., en punto se desarrollará en el local que posee esta institución, situado en Tarapacá 721, una matinée familiar que la comisión de fiestas ofrece a las sociedades hermanas, familias del barrio y relaciones sociales y en general.

En la noche, a las 10 P. M., en punto se efectuará el baile social de costumbre.

CENTRO POLICIAL MANUEL CONCHA P.— Hoy, a las 3 P. M., habrá matinée.

A las 9 P. M., baile con orquesta en honor y beneficio del socio señor Samuel Pulgar que se encuentra enfermo.

—Entrada un peso ($ 1).

CENTRO RECREATIVO SOL DE MAYO.— Hoy se efectuará en este centro una matinée en honor de las señoritas asistentes en la noche.

CENTRO ROYAL Y ADELANTO LOCAL DE LA POBLACION SAN EUGENIO.— Hoy, a las 5.30 P. M., se dará principio a un animado baile familiar, en honor de las señoritas del barrio.

Se invita especialmente a las familias del barrio.

CENTRO CULTURAL Y DEPORTIVO ARTURO PRAT.— Hoy, a las 5 P. M., se dará comienzo en este Centro, a la matinée que efectúa ordinariamente los Domingos y días festivos.

Esta reunión, y la de la noche, será amenizada por una buena orquesta.

CENTRO EXCEQUIEL VILCHES.—La comisión de fiesta ha preparado para hoy de 7 a 11 P. M., un baile familiar, con orquesta.

CENTRO POLICIAL MANUEL VILLALOBOS.— Hoy, a las 3 P. M., se llevará a efecto la matinée con orquesta.

En la noche de 9 a 12 P. M., habrá baile social en su local San Martín 772.

Se invita a las instituciones amigas y familias del barrio.

CENTRO SOCIAL Y DEPORTIVO ADOLFO MORALES". —El paseo anunciado, se efectuará hoy, partiendo a las 7 y media de la mañana de la Estación Central de los Ferrocarriles del Estado, en dirección a El Monte, donde se servirá un almuerzo.

SOCIEDAD DE SOCORROS MUTUOS BERNARDO O'HIGGINS.— Pone en conocimiento de sus socios que, atendiendo a un llamado que hace el Centro Demócrata Zenón Torrealba", a fin de reunir fondos para ayudar al estado pecuniario que se encuentra la familia del ex-senador, nuestra Sociedad no puede desoírse de esto por razones muy poderosas.

Se les hace presente a todos los socios que deben contribuir, con lo que esté al medio de su alcance. Habiendo sido socio cooperador de nuestra Sociedad por varios años, existe la obligación de corresponder a este llamado.

CENTRO RECREATIVO Y DEPORTIVO "EL FAR WEST" (San Pablo 2644).—Hoy se llevará a efecto una clase instructiva para socios, de 10 a 12 A. M.

En la tarde, matinée de 4 a 8, con orquesta en honor a las señoritas del barrio.

Noche, baile familiar con orquesta, de 9 a 12 P. M.

ACUERDOS SOCIALES

FEDERACION DE OBREROS DE IMPRENTA DE CHILE (Sección Santiago).—Hoy, a las 10 A. M. se efectuará una importante asamblea general, en la que según acuerdo del III Congreso Gráfico, se debe elegir la Junta Central, organismo que tendrá el control de toda la organización a través del país. También se tratará sobre el impuesto a la renta.

Se cita a la rama de litógrafos para hoy a las 9 A. M., con el objeto de reemplazar a varios miembros de la Junta Ejecutiva que han renunciado.

UNION GENERAL DE OBREROS METALURGICOS.—Como se ha venido anunciando, hoy se llevará a efecto los juegos deportivos que como continuación del programa de festejos se ha preparado en celebración del 4.o aniversario social.

UNION DE OBREROS DE DIARIOS.—Por acuerdo expreso de la junta general celebrada el 10 del presente y a pedido de numerosos socios que trabajan en el día, convócase a junta general extraordinaria para hoy, a las dos de la tarde en los salones de "El Diario Ilustrado".

Si no hubiere a la hora indicada el quorum reglamentario, se considerará a las 2.30 en el carácter de segunda citación.

La tabla que se ha elaborado para esta junta es de suma importancia, por lo que la asistencia se considerará obligatoria para todos los socios.

Se encarece la puntualidad en la hora.

CENTRO SOCIAL RECOLETA.—El comité de conferencias del Centro Social Católico Recoleta, como de costumbre, invita al pueblo de Santiago sin distinción de ideas, a su 98.a jornada pública que se efectuará hoy, a las 10 y media A. M. en los jardines de la Recoleta.

TRABAJADORES INDUSTRIALES DEL MUNDO (I. W. W.)—El comité contra el alza de las tarifas tranvías que auspicia esta organización, cumpliendo con su programa de trabajo en favor de la clase trabajadora, invita a los comicios preparatorios que se iniciarán, a las 10 A. M., en Mapocho, Plaza Recoleta y en Matta, a las 6 P. M.

Asamblea contra el alza de las tarifas tranviarias

EL MITIN GENERAL DE MAÑANA

Mañana, a las cinco de la tarde en la Alameda, al pie de la estatua de O'Higgins, se llevará a efecto el primer mitin general contra el alza de las tarifas tranviarias. Concurrirán todas las organizaciones adherentes y simpatizantes con el movimiento.

Harán uso de la palabra varios oradores.

Para concurrir a esta manifestación, numerosas fábricas y talleres suspenderán sus faenas a la hora del mitin.

UNA ACLARACION SOBRE CIERTO COMICIO ANUNCIADO.—De la secretaría del Consejo de Obreros Tranviarios, se nos ha enviado una aclaración sobre el comicio que está anunciado para hoy, en el que se anuncia como participante al gremio.

A este respecto, se nos pide que dejemos en claro que ellos, según la circular 54 de la Junta Ejecutiva Federal de la F. O. de Chile a que pertenecen, en cuanto a organización sindical, no pueden tomar par-

La reunión de los presidentes y secretarios de Sociedades Mutualistas en el local de "La Universal"

Como se ha estado publicando, el Directorio de la conocida Sociedad "La Universal", acordó hace poco, elevar a la Junta de Beneficencia, una presentación, en la cual solicitará facilidades en la entrada diaria a los Hospitales par los socios de corporaciones mutualistas, a visitar a sus enfermos. Presentación que se ha resuelto vaya firmada también por los presidentes y secretarios de las demás instituciones.

En atención a lo manifestado anteriormente, invítase a una amplia reunión que se llevará a cabo el próximo Miércoles 23, a las 8 P. M., en el local social: A. Prat 1242.

SOCIEDAD "SANTIAGO" DE ZAPATEROS, HORMEROS Y CURTIDORES.— Ha despertado gran entusiasmo entre los asociados, el programa de trabajo para el presente año, elaborado por el nuevo Directorio, del cual damos a continuación algunos de sus más importantes acuerdos:

Establecimiento de una escuela nocturna, para los niños del barrio.

Federación de Centros Recreativos e Instructivos entre los asociados.

Nombramiento de un comité permanente para propagar la doctrina social a objeto de acrecentar el número de los asociados.

Dar término en el presente año, a la Reforma de los estautos y elaborar un nuevo reglamento de sanidad.

Todos estos acuerdos serán presentados en un proyecto que el Directorio pasará a la próxima junta general.

SOCIEDAD "LA AURORA" DE SOCORROS MUTUOS.— Se pone en conocimiento a los miembros de esta institución, que el Lunes 21 del presente, se dará lectura al balance anual presentado por la señora tesorera.

La presidenta dará a conocer en la memoria que leerá esta reunión, todos los adelantos habidos en su período.

Se encarece la cancelación de las dos últimas cuotas mortuorias correspondientes a las socias fallecidas últimamente.

En esta misma reunión, se efectuará la elección del nuevo Directorio que regirá los destinos sociales, durante el presente año; por lo tanto, se encarece la asistencia a todos los socios.

Se advierte que es la te tación.

SOCIEDAD DE SOCORROS MUTUOS UNION ANDRES Se encarece a los socios señor Lorenzo Pérez E., de esta sociedad y direc Artesanos La Unión, que tra enfermo de cuidado, na en su casa, Santo Do cas 2.

CITACIONES

Sociedad Protección de la Al Directorio por segunda sión ordinaria para hoy, P. M.

Sociedad "Santiago", Hormeros y Curtidores, general ordinaria para 9.30 A. M. Al Directorio 8.30 A. M.

Academia Artística Directorio para mañana P. M.

Sociedad de Carpinteros nistas "Fermín Vivaceta" general ordinaria, contin la anterior. Se tratará la tabla:

Elección de fiscales.

Aprobación del balance diente al 4.o trimestre del

Sociedad de Pintores gel"—Al Directorio para 10 A. M.

Sociedad Inválidos de la 1879.—A sesión de Directorio hoy, a las 3 de la tarde.

Sociedad de Dueños de "El Progreso"—A junta ra hoy, a las 2 P. M.

Sociedad Unión y Protec Estucadores.—Para hoy, A. M., a junta general Por ser segunda citación, nará con el número que asis

Cítase también, a la misma a la comisión de fiestas.

CENTRO SOCIAL Y VO ARAUCO.—Para hoy P. M., en Arauco 740, a junta general ordinaria.

Sociedad Defensores de 1879.—Al directorio para 2.30 P. M.

Sociedad de Carpinteros tas "Fermín Vivaceta"—A neral ordinaria (continuación ra hoy, a las 10 A. M. Tabla ción de fiscales y lectura ces.

Sociedad de Socorros Mutuos Ilustración de Ñuñoa"—A neral ordinaria para hoy, elegir' la junta de conta designar las comisiones tarias.

Federación de Pintores Similares en Resistencia— los pintores y empapeladores neral para hoy, a las 9 A. M. to, para oír la cuenta miento huelguista sostenido personal del contratista larmino Moya.

Centro Social Bellavista vista 0231).—A junta gene hoy, a las 4 1|2.

Centro de Sstudios Social Federación de Obreros de —A todos los socios para portante reunión general efectuará hoy, a las 10 ñana en el local de la Fede

LA CASA MATEO DELPORTE

EDIFICIO DE UN PISO

Avisa a su distinguida clientela que mañana LUNES realizará una gran partida de telas de lana para trajes sastre y batas para señoras

CREPE de un metro de ancho, lindos colores, pura lana finísima, valor donde se busque $ 14.00 el metro; se dará a $ 9.00 el metro.

POPELINAS extras, en negro, azul, gris, 1.40 de ancho; valor comercial: $ 32.00. Se darán para mañana sólo a razón de $ 26 el metro. Son, como se dice, super-extra como clase. Se asegura que no hay más fino en plaza.

SARGAS en negro, azul, beige, etc.; valor comercial: $ 21. Se darán para el LUNES sólo a $ 16 el metro.

CREPES listados, muy lindos, lana y seda, para polleras de playa, etc., 1.40 de ancho; valor: $ 22. Se darán a $ 14.

GENEROS DE MEDIA SEDA para guarda-polvo, de 1.40 ancho; se darán a $ 10 el metro.

CACHEMIRA blanca riquísma, para plisé, 1.40 de ancho, a $ 20 el metro.

GENEROS DE LANA, gran fantasía, para paletot de playa. Hay un gran surtido.

ROSAS 1260

LAS CARRERAS DE LA TARDE DE HOY EN EL VALPARAISO SPORTING CLUB

APRECIACIONES Y PRONOSTICOS. — PROBABLES MONTAS Y COMPETIDORES

RESUMEN DE LOS TRABAJOS DE LA SEMANA. — ALGUNAS OPINIONES DE LA PRENSA

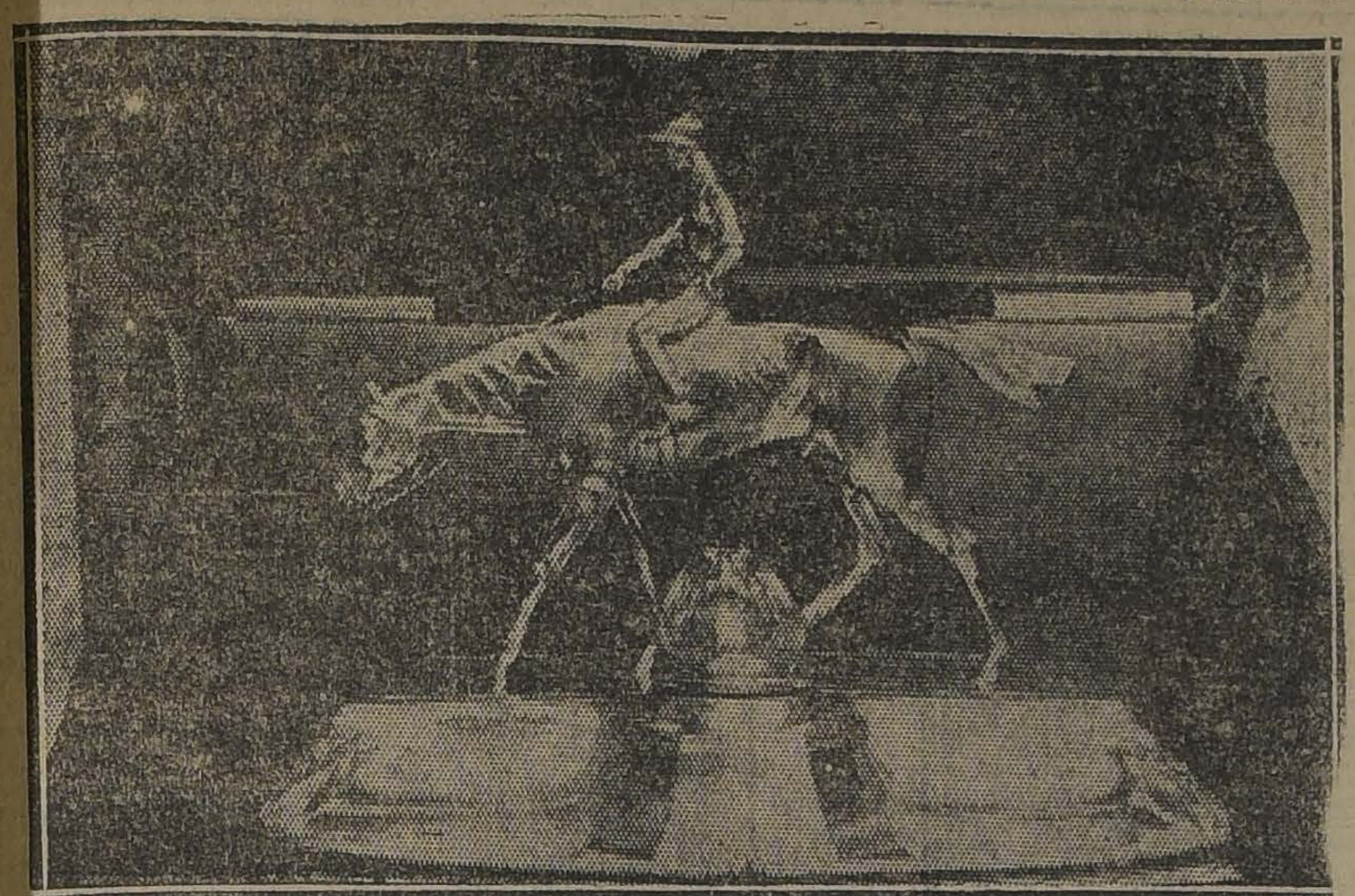

PREMIO DONADO POR EL DIARIO "LA NACION", DE SANTIAGO, QUE SERA DISPUTADO EN LA PRUEBA INICIAL DEL VALPA RAISO SPORTING CLUB

La reunión de hoy del Valparaíso Sporting Club será, sin duda, una de las más brillantes, pues se disputa el clásico: "Copa Mercurio", que todos los años logra despertar verdadero interés en el mundo hípico. La reunión está dedicada además a la prensa de la capital y del vecino puerto.

Todos los inscritos se presentan en excelente estado de preparación y creemos que la llegada será estrecha. Se destacan por sus últimas carreras: Ximena, Malakoff, Honorino y Platónica.

Malakoff y Honorino, los mejores elementos de la guardia vieja, deberán ahora encontrarse nuevamente, después del empate que hicieron en el clásico La Huasca, carrera que habrá de perdurar mucho tempo en la mente de nuestros aficionados.

En esa ocasión corrieron los dos animales en una sola línea, desde la partida hasta la meta, sosteniendo una lucha final que entusiasmó en tal forma a la concurrencia, como pocas ocasiones ha sucedido.

Estando ahora los dos rivales en insuperable training, habrá nuevamente de ofrecer un final de emociones, en el que no sería de extrañarse intervinieran también los demás participantes. Ximena viene de producir una buena perfomance y Halagüeña y Platónica han demostrado en más de una ocasión lo que valen. Es así que estamos en vísperas de presenciar uno de los clásicos más interesantes del "meeting" de Verano.

La defensa de nuestros pronósticos se la confiaremos a Malakoff, al que ha vuelto a la plenitud de sus medios, asignándole el placé a Honorino.

Con el premio "La Nación", carrera condicional, sobre 1,000 metros, se iniciará la reunión.

El lote de competidores que ha reunido es numeroso, siendo varios los con opción a adjudicarse la recompensa.

Nuestras preferencias están por Chalinga a la que la condición de la carrera la ha dejado en un peso muy bajo, no siendo de extrañarse de que cubriera la distancia en un cánter. Sus enemigos más peligrosos los encontramos en Yerville y Matorral, a los que les reservamos los lugares siguientes.

La segunda carrera sobre 800 metros, está destinada a productos de dos años, no ganadores, figurando entre los anotados, varios potrillos que ya han debutado.

Entre estos nos encontramos con Kelso, que llegó 4.o de Capitolio, Jana y Kino, en el clásico Alvarez Condarco. Como repitiendo esa performance debe andar en los primeros lugares, lo vamos a preferir para el primer puesto. Irlandés y de haber progresado. Irlandés y Vagnal son nuestros candidatos para los placées.

Ocupa el tercer lugar en el programa el Premio "Zig Zag", de análogas condiciones a la prueba de apertura, y en el que se han dado cita el lote más numeroso de la tarde, pudiendo salir cualquiera de los anotados.

Porciúncula, junto con Azúcar y Culhal Cura, son nuestros favoritos.

En la prueba siguiente, handicap sobre 1,400 metros, Cáucaso, Navira, Parlera, Shackleton y Ramuncho, son los más señalados a ocupar los lugares de preferencia de la tabla.

Sufragamos por los tres primeros, en el orden indicado.

A continuación del clásico viene el premio "South Pacific Mail", también handicap sobre 1,400 metros, en el que, al repetir sus carreras anteriores, Albeytar, Sigma y Poisson D'or deberán pelearse los primeros lugares. Así los señalamos.

Una de las carreras difíciles que consulta el programa, son los 1,400 metros siguientes, carrera en la que harán acto de presencia, los mejores elementos de handicap para esta distancia.

Si Inconstante responde a su trabajo del Lunes en que pasó por la pista de carrera, 1,400 metros en 1.29, deberá ser el ganador.

En esa confianza lo recomendamos para el primer puesto. El segundo lugar se lo recomendamos a Big Baby, sin olvidar para el tercer puesto a Puelche que va peligrosamente liviano y que puede resultar la sorpresa de la carrera.

Finaliza la reunión con el premio La Unión, sobre 2,800 metros, que tiene el interés de haber reunido 11 rivales, que la escala o esos en que van, llevan una chance muy equiparada.

A los que vemos con más títulos para adjudicarse los $ 5,000 de recompensa, son Acoraazdo, Jaramao y Bordeaux.

Entre éstos, deberemos entonces buscar el ganador, asignándole nosotros este puesto a Jaramago, junto con Hidalga y Acorazado, nuestros candidatos para los lugares siguientes.

RESUMEN

1.a Carrera. — Chalinga, Jerville y Matorral.
2.a Carrera.— Kelso, Irlandés y Vagual.
3.a Carrera. — Porciúncula, Azúcar y Cau Cura.
4.a Carrera.— Cáucaso, Navira y Parlera.
5. aCarrera — Malakoff y Honorino.
6.a Carrera — Albeytar, Sigma y Poisson D'Or.
7 a Carrera.— Inconstante, Big Baby y Puelche.
8.a Carrera. — Jaramago, Hidalga y Acorazado.

RESUMEN DE LOS TRABAJOS EFECTUADOS EN LA SEMANA POR LOS COMPETIDORES DE HOY EN EL VALPARAISO SPORTING CLUB

PRIMERA CARRERA

Yockminster. — Jueves. — 1,400 metros, (R. Astorga). 1.33.

San Gotardo.— Jueves.— 800 metros, (S. Quiroz) 54 3|5, acompañado de Cachetón (Aprendiz), ganando San Gotardo por 2 cuerpos.

César Borjia.— Lunes.— 1,000 metros (J. Galaz) 1.4 1|5, acompañado de Juglar (Bernal), ganando César Borjia por 3 cuerpos.

Matorral.— Jueves.— 400 metros, (E. Cáceres) 27 a voluntad. Repitió 400 en 25 1|5.

Torquemada.— Viernes.— 400 metros (A. Sánchez) 25 3|5. Repitió 200 metros en 12 2|5.

Pascualito. — **Lunes.**— 1,000 metros (A. Venegas) 1.6 2|5. **Viernes.** 600 metros (M. J. Silva) 40. Repitió 200 en 13.

Besarabia. — **Jueves.**— 1,200 metros (I. Muñoz) 1.22.

Chalinga.— Viernes.— 400 metros (M. Núñez) 24 3|5.

SEGUNDA CARRERA

Jirón.— Lunes.— 800 metros (L. Fuentes), últimos 500 en 32.

Landrú. — **Jueves.**— 600 metros (P. Rebolledo) 40, acompañado de Goma Laca (aprendiz), ganando Landrú por 2 cuerpos. Landrú repitió 800 en 54.

TERCERA CARRERA

Juglar.— Jueves.— 1,000 metros (E. Rebolledo), 1,10 a voluntad.

Coquetón.— Lunes.— 1,000 metros (L. Bravo) 1.4 2|5, acompañado de **San Gotardo** (Molina y **Herodes** (aprendiz), ganando este último por 2 cuerpos a San Gotardo.

Gran Bonetón.— Jueves. — 400 metros (M. Núñez) 25. Repitió 400 en 25 1|5.

Porciúncula.— Lunes.— 1,000 metros (L. Bravo), 1.4 2|5.

CUARTA CARRERA

Shackleton.— Viernes.— 1,400 metros (C. Guerra), últimos 1,200 metros en 1.20 2|5.

Gran Dama.— Viernes.— 400 metros (N. Ramírez), 25. Repitió 600 en 40.

Mula. — **Lunes.**— 1,400 metros (aprendiz) 1.37 2|5; acompañada de **Rintintin** (aprendiz), ganando este último por 2 cuerpos.

Parlera.— Lunes.— 1,600 metros. (aprendiz). Ultimos 1,400 en 1.32.

Ballantrae.— Jueves.— 1,200 metros (G. Guerra) 1.22.

Toinette.— Lunes.— 1,400 metros (L. Muñoz 1.33.

QUINTA CARRERA

Honorino.— Viernes.— 600 metros (H. Ramírez) 38 3|5. Repitió 800 metros acompañado de **Polignac**, en 52 1|5, llegando iguales.— **Lunes:** 400 metros (H. Ramírez) 27 2|5. Repitió 1,200 en 1.20 acompañado de **Polignac**, ganando Honorino por 3 cuerpos.

Ximena. — **Jueves.** — 800 metros (aprendiz), 53 3|5. Repitió 800 en 54 3|5.

Kongo. — **Jueves.** — 800 metros, (M. Aranda), 53. Completó una vuelta suave y repitió 800 en 55 3|5.

Halagüeña. — **Lunes.** — 1,400 metros, (R. Hernández), 1.43. — **Jueves.** — 1,600 metros (R. Hernández), 1.57 2|5, a voluntad.

Platónica. — **Jueves.** — 1,600 metros, (G. Guerra), 1.51, acompañada de **Kayukeo**, (U. Ibarra), llegando iguales.

6.a CARRERA

Albeytar. — **Jueves.** — 1,200 metros (L. Bravo), 1.24 a voluntad.

Sigma. — **Viernes.** — 400 metros (E. Cáceres), 26 2|5. Repitió 400 en 27 1|5.

Herodes. — Véase: Coquetón, 3.a carerar.

Cau Cura. — **Viernes.**—600 metros, (I. Muñoz), 40 2|5.

Moloch. — **Lunes.** — 1,400 metros (Bernal), 1.39 2|5, a voluntad.

Quilpué. — **Lunes.**—600 metros, (P. Silva), 39. — **Viernes.** — 800 metros, (U. Ibarra), 25 4|5. Repitió 600, en 38 2|5.

7a CARRERA

La Princesa. — **Lunes.** — 1,400 metros, (aprendiz), 1.36 3|5.—**Jueves.** —1,200 metros, (aprendiz), 1.27 2|5, al carrerón.

Pistacho. — **Viernes.** — 1,600 metros, (J. Arancibia), 1.53 1|5.

Ofensivo. — **Jueves.** — 600 metros, (aprendiz), 38. Repitió 600, en 38 2|5.

Inconstante.—Lunes. —1,400 metros, (aprendiz), 1.29 2|5.—**Jueves.** —1,400 metros, (aprendiz), 1.37 2|5.

Kodak.— 1,600 metros, (M. Araneda), 38 3|5. Repitió 800 en 53 2|5.

Puelche.— Lunes. — 800 metros (S. Quiroz), 52. Repitió 1,000 en 1.6. **Jueves.** — 800 metros, (P. Silva), 55. Repitió 800 en en 53 2|5.

Yorkminster. — **Jueves.**— 1,400 metros (R. Astorga) 1.33.

8.a CARRERA

Acorazado.—Lunes.— 1 vuelta y 600 (U. Ibarra) 3.3. La primera vuelta en 2.17 2|5. **Jueves.**—1 vuelta y 400 (U. Ibarra) 2.51. La primera vuelta en 2.22.

Jaramago. — **Lunes.** — 1 vuelta (S. Quiroz) 2.20 3|5. **Jueves.** — 1,200 metros (G. Guerra) 1.23 2|5 a voluntad.

PRESTAMOS
Sobre alhajas, plaquee- pianos, victrolas, etc., etc., etc.
SAN DIEGO 460
EL AGUILA

BAYER
Cafiaspirina
TABLETAS BAYER DE ASPIRINA Y CAFEINA
es lo único que positivamente alivia en pocos momentos el mas fuerte dolor de oído.

VALPARAISO SPORTING CLUB — Domingo 20 de Enero de 1924

Preparador	Dueño	Nombre	Peso	Edad	Sangre	Padre	Madre	Traje del Jinete	Jinete
PRIMERA CARRERA, A LAS 2.30 P. M.—Premio L ANACION —1,000 metros.—Para caballos que no hayan ga nado más de $ 10,000.—Peso: 50 kilogramos. — Recargo de 1 kilogramo por cada $ 1,000 o fracción mayor de $ 500 ganados. — Entrada: $ 30. — Premio: $ 3,000 al 1.o y 600 al 2.o									
P. J. Medina	Taltal	1 Yorkminster	57	3	F	Olascoaga	Dame Jane	Azul y colorado listado.	M. Aranda
J. Cavieres	Río Oro	2 Koliman	56	3	F	Last Reason	Age d'Or	Azulino, gorra negra.	no corre
P. Marchesini	Exito	3 San Gotardo	56	3	F	Burgomaster	Túnica	Blanco, anillos lacres.	S. Quiroz
P. Polanco	V. Ugarte	4 César Borgia	55	3	F	Billy Boy	Merced	Oro, m. lacre, g. negra.	J. Galaz
Art. Muñoz	A. Buzeta	5 Matorral	55	3	F	Altanero II	Valenciana	Blanco y lac. en r., g. blanca.	E. Cáceres
C. A. Gómez	Karmatic	6 Torquemada	55	3	F	Lechugino	Alice II	Rubí alamares y borla oro.	J. Arancibia
J. Celpa	Los Bomberos	7 Monday	54	4	F	Massenet	Florecilla	Blanco, faja azul, m. y g. lac.	R. Astorga
J. J. Munita	San Cayetano	8 Pascualito	54	4	F	Alanés	entirosa	Azul ala. blanc., g. azul blanc.	M. J. Silva
R. Cárdenas	Pitico	9 Besarabia	53	3	F	Burgomaster	rtejada	Tango y café list., g. café.	S. Vilanueva
R. Díaz	Nos	10 Yerville	53	3	F	Osboch	[illegible]	Azul eléctrico.	M. Rebolledo
Al. Zúñiga	[illegible]	11 Pinturera	52	3	F	Pibe	Dogaresse	Esmeralda, gorra negra.	N. N.
J. Rodríguez	Ñipaco	12 Penthation	51	3	F	Pibe	Cachitú	Morado presillas y m. oro.	A. Bravo
R. Pastene	A. Benavente	13 Chalinga	49	4	55|64	Longschamps	[illegible]	Azul turquesa, m. oro, g. blanc.	M. Núñez
SEGUNDA CARRERA, A LAS 3 P. M. — Premio EL HERALDO. — 800 metros. — Para potrillos de 2 años nacidos en Chile que no hayan ganado. — Peso: 54 kilogramos. — Entrada: $ 45. — Premio: $ 4,500 al 1.o y 900 al 2.o									
C. Lacalle	La Peña	1 Artagnan	54	2	F	Mustafá	Allegiance	Granate, m. celestes, g. neg.	H. Ramírez
J. 2.o Vaccaro	Diama	2 Humorist	54	2	F	Comisario II	Regina III	Azul, m. rosadas y g. oro.	E. Cáceres
F. Galvan	Limited	3 Irlandés	54	2	A|A	Old Boy	Dame d'H	Gris perla, g. negra.	R. Hernández
R. Cárdenas	Pitico	4 Jalisco	54	2	F	Billy Boy	Fraisy	Tango y café listado, g. café.	S. Quiroz
D. Galaz	D. Galaz	5 Jirón	54	2	F	Burlesco	Only	Amarillo, braz. y g. colorada.	L. Fuentes
J. Espinosa	E. Castagnola	6 Kelso	54	2	F	Melbourne	Swallow	Solferino, m. y g. verdes.	A. Molina
P. Polanco	Arauco	7 Landrú	54	2	F	Last Reason	Meridiana	Negra, m. azulino, g. negra.	E. Rebolledo
R. Pastene	A. Benavente	8 Vagual	54	2	F	Panguilemu	La Moselle	Azul turquesa, m. oro, g. blanc	M. Núñez
TERCERA CARRERA, A LAS 3.30 P. M. — Premio ZIG-ZAG. — 1,000 metros. — Para caballos que no hayan ganado más de $ 10,000. — Peso: 50 kilogramos. — Recargo de 1 kilogramo por cada $ 1,000 o fracción mayor de $ 500 ganados. — Entrada: $ 30. — Premios: $ 3,000 al 1.o y 600 al 2.o									
D. Yáñez	S. Santórsola	1 Facuo	56	3	3|4	Faneo	Cuyanita	Granate y naranja por mitad.	S. Ponce
F. martín	San Marcial	2 Xenope	56	4	F	Olascoaga	Aldivia	Rosada, m. blanca, g. rosada.	J. Bernal
J. Cavieres	J. Bernstein	3 Regalada	55	3	F	Last Reason	Elza	Negro, braz. y g. lacres.	L. H. Huerta
R. Díaz	El Amigo	4 Cáucaso	54	3	F	Rosicler II	Riga	Rosa seca, alamares y g. azul.	No corre
R. Pastene	A. Benavente	5 Culhal-Cura	54	3	F	Longschamps.	Eschantee	Azul turquesa, m. oro, y g. blanca	N. Ramírez
P. Polanco	P. Polanco	6 Juglar	54	3	F	Melbourne	Black Berry	Azul, m. coloradas, g. blanca.	H. Ramírez
D. Vial	A. Gatica	7 Azúcar	52	3	F	Siberien	Cesira	Blanco, brazaletes negros.	E. Rebolledo
P. Marchesini	Mariposa	8 Coquetón	52	3	F	Billy Boy	Panimávida	Gris perla, brazaletes y g. lacre.	S. Quiroz
D. Sandoval	Max. Silva	9 Gran Bonetón	51	3	F	Julio César	Florángel	Lac. y neg. por mit., g. n. y lacre	M. Núñez
C. A. Gómez	C. A. Gómez	10 Tronador	51	3	1|2	Londres	Chilena	Verde, m. blancas, g. verde.	A. Sánchez
Flor. Rojas	Gorila	11 Poloponeso	50	3	F	Pibe	Chicana	Naranja, m. negras, g. oro.	P. Rebolledo
J. Rodríguez	Ñipaco	12 Porciúncula	50	3	F	Pibe	Phyné	Morado, presillas y m. oro.	L. Bravo
J. J. Munita	Almendro	13 Kenmure	48	3	F	Altanero II	Alania	Negra, faja m. y g. oro.	G. Guerra
L. A. Benítez	L. Portales V.	14 Limávida	48	3	F	Lauderdale	G. du Chili	Chocolate, braz. y gorra oro.	R. Astorga
Art. Muñoz	Lonquimay	15 Norka	48	3	31|32	Sojalinde	Mostaza	Negro, cruzado, verde.	G. Guerra
CUARTA CARRERA, A LAS 4 P. M. — Premio PRONOSTICO. — 1,400 metros. — Para todo caballo ganador. — Handicap. — Entrada: $ 35. — Premios: $ 3,500 al 1.o y 700 al 2.o									
C. A. Gómez	Karnatic	1 Ramuncho	58	4	F	Longchamps	Lavinia	Rubí, alam. oro, g. blanca.	J. Arancibia
I. Yáñez	Ossyris	2 Shackleton	57	4	F	Pirapó	Kaiserin	Solferino y oro.	A. Molina
H. Pérez	Popeta	3 Gran Dama	55	4	F	Altanero II	Moralep	Morada, m. y g. blancas.	N. Ramírez
R. Díaz	El Amigo	4 Cáucaso	52	3	F	Rosicler II	Riga	Rosa seca, alam. y g. azul.	E. Rebolledo
J. A. Castro	J. Borda	5 Navira	52	6	F	Viraró	Navy	Nar. y cel. en r., m. y g. nar.	L. Bravo
R. Ramírez	Lo Ortúzar	6 Mula	51	4	F	Oscajo	Patroness	Plomo, lun., m. y g. blancos.	L. A. Zamora
G. Valenzuela	G. Valenzuela	7 Parlera	50	3	F	Pirapó	Doncella	Oro, lunares y gorra azul.	M. Aranda
J. J. Munita	Almendro	8 Ballantrae	49	3	F	Altanero II	Alisón	Negra, faja y gorra oo.	G. Guerra
I. Espenosa	San Juan	9 Paso Doble	48	3	F	Altanero II	Moralep	Celeste y cas. en r., m. y g. c.	U. Ibarra
C. Lacalle	La Peña	10 Polignac	47	3	F	Eclair II	Dimity	Gran., m. cel., g. neg., bor. oro.	A. Gutiérrez
R. Cárdenas	Amsterdam	11 Toinette	40	4	F	Turin	Peccaví	Naranja, lunares y g. negros.	G. Guerra
QUINTA CARRERA, A LAS 4.40 P. M. — Premio COPA MERCURIO.—Carrera Clásica.—1,600 metros. —Para productos de 3 y 4 años. — Peso de Reglamento. — Entrada: $ 100 en dos cuotas, $ 40 el 5 de Noviembre de 1923 y $ 60 el Lunes anterior al día de la carrera. —Premios: $ 10,000 al 1.o, 1,500 al 2.o, 750 al 3.o y 1,000 al criador del ganador, si éste es nacido en el país.									
C. Lacalle	V. Oliva	1 Honorino	60	4	F	Burlesco	Celeste	Azul, faja, m. oro, g. negra.	H. Ramírez
C. Rodríguez	I. Valdés	2 Malakoff	60	4	F	Lord Bobs	Batalla II	Verde, gorra rosada.	J. M. Baeza
A. Rodríguez	L. Walker	3 Ximena	58	4	F	Olascoaga	Ladasette	Amarillo, gorra negra.	A. Molina
P. J. Medina	Taltal	4 Kongo	56	3	F	Ben	Golden Lady	Azul y c., m. c. g. a. listado.	M. Aranda
P. Rojas	C. Olivares	5 Náufrago	56	3	F	Crescendo	Regencia	Colorado oscuro, gorra gris.	No corre
F. Galvan	Limited	6 Halagüeña	54	3	A|A	Old Boy	Source d'Am.	Gris perla, gorra negra.	R. Hernández
L. A. Figueroa	B. F. Bernstein	7 Platónica	54	3	F	Flores	Platina II	Rosa seca, gorra esmeralda.	G. Guerra
SEXTA CARRERA, A LAS 5.20 P. M. — Premio SOUTH PACIFIC MAIL.—1,400 metros.—Para todo caballo ganador. — Handicap. — Entrada: $ 35. — Premios: $ 3,500 al 1.o y 700 al 2.o									
C. A. Gómez	José Lira	1 Lacierva	58	4	F	Marcosol	Queen Mary	Rosado.	A. Molina
F. Villa	Olvido	2 Carbón	55	5	F	Siberien	Fille du Soleil	Frutilla, gorra morada, osc.	J. Bernal
J. Rodríguez	A. Lyon	3 Albeytar	54	[illegible]	F	Pimental	Catherinette	Azul marino, lunares blancos.	L. Bravo
F. Galvan	Limited	4 Pósforo	54	5	F	St. Cygne	Chekk	Gris perla, gorra negra.	R. Hernández
Art. Muñoz	At. Sotomayor	5 Sigma	53	3	F	El Tango	Atalaya	Cereza, m. neg., g. cer. y neg.	E. Cáceres
P. Marchesini	C. Cosmelli	6 Herodes	52	6	F	Crescendo	R. des Prés.	Morado puñ. c. lac., g. amar.	G. Guerra
R. Cárdenas	Amsterdam	7 Cau-Cura	50	6	7|8	Cronwell II	Virgilia	Naranja, lun. y gorra negros.	I. Muñoz
P. Polanco	V. Ugarte	8 Moloch	50	4	F	San Marcos	Bengala	Oro, m. lacres, g. negra.	M. Aranda
E. Michaels	Porteño	9 Quilpué	50	4	F	Mustafá	Q. of the R.	Blanca, alam., m. y g. oro.	R. Astorga
I. Yáñez	I. Yáñez	10 Grampian	48	4	F	Mustafá	Marakesh	Rosado y celeste listado.	N. N.
D. Sandoval	D. Urrutia	11 Percala	48	3	F	Pirapó	Shylass	Azul y blanco list., g. lacre.	M. Núñez
Darío Vial	O. Muñoz	12 Poisson d'Or	46	4	F	Fío	La Maja	Azul, lunares amarillos.	Pablo Silva
SETIMA CARRERA, A LAS 6 P. M. — Premio EL DIARI OILUSTRADO.— 1,400 metros. — Para todo caballo ganador. — Handicap. — Entrada: $ 35. — Premios: $ 3,500 al 1.o y 700 al 2.o									
M. Romo	U. Verdugo	1 Predilecta	58	5	15|16	Meltonian	Valdramina	Verde, estr. roa., m. y g. ros.	A. Molina
L. A. Figueroa	B. Bernstein	2 La Princesa	57	4	F	Larrea	Luz Mala	Rosa seca, g. esmeralda.	J. M. Baeza
Av. Muñoz	Ecuador	3 Pistacho	57	4	31|32	Sándalo	Lady Love	Blanco y neg. list., g. blanca.	O. Arancibia
D. Sandoval	D. Urrutia	4 Ofensivo	54	5	F	Defensor	Guigne	Azul y blanco list., g. lacre.	J. Bernal
C. Lacalle	La Peña	5 Big Baby	51	4	F	Your Majesty	La Nenita	Gran., m. cel., g. neg., bori. oro.	H. Ramírez
D. Galaz	L. Cortés	6 Inconstante	51	4	F	Burlesco	Celeste	Azul y blanco en r., g. azul.	E. Rebolledo
P. Polanco	E. Anguita	7 Kodak	50	4	F	El Tango	Kettleness	Azul marino, m. y g. solferino.	M. Aranda
F. Guzmán	Las Zorras	8 Pitillo	48	4	3|4	Eclair II	Winnie	Colorado.	P. Rebolledo
F. Guzmán	Geof. Bushell.	9 Puelche	43	3	F	Olascoaga	Valsouria	Colorado, cel. y v. en r., g. col.	Pablo Silva
P. J. Medina	Taltal	10 Yorkminstes	43	3	F	Olascoaga	Dame Jane	Azul y colorado listado.	R. Astorga
OCTAVA CARRERA, A LAS 6.40 P. M. — Premio LA UNION. — 2,800 metros. — Para Omnium. — Handi cap limitado entre 62 y 45 kilogramos. — Entrada: $ 50. — Premios: $ 5,000 al 1.o y 1,000 al 2.o									
L. A. Figueroa	B. Bernstein	1 Acorazado	59	5	F	Pipiolo	Man of War	Rosa seca y g. esmeralda.	H. Ramírez
F. Guzmán	Las Zorras	2 Jaramago	56	5	F	Ben	Mellin	Colorado.	G. Guerra
F. Guzmán	Las Zorras	3 Castilla	54	4	F	Burgomaster	Marcassite	Colorado.	No corre
C. Rodríguez	I. Valdés	4 Kansas	54	4	F	Burgomaster	La Boule	Verde, gorra rosada.	V. Jara
J. Cavieres	O. Bernstein	5 Palillo	53	6	F	Pirapó	Semifusa	Colorado cruz., braz. y g. neg.	M. J. Silva
J. Espinosa	I. Espinosa	6 Bordeaux	51	6	F	Fío	Renee	Verde, brazaletes y g. lacres.	M. Molina
F. Villa	Olvido	7 Hidalga	50	5	F	Brasil II	Calcutta	Frutilla, gorra morada.	Pablo Silva
A. Huerta	Santiago	8 Papamoscas	50	5	F	Pirapó	Semifusa	Verde, cruz., braz. y g. azul.	L. Bravo
D. Galaz	D. Galaz	9 Ispahan	49	3	F	Burlesco	Superiora	Amarillo, braz. y gorra lacres.	L. Fuentes
P. Polanco	P. Polanco	10 Alta Ley	45	5	F	Altanero II	Marsa	Azul, m. col., gorra blanca.	P. Rebolledo
F. Rojas	C. Olivares	11 Cadillac	45	5	1|2	Melbourne	Chilena	Colorado osc., g. gris acero	G. Guerra

PRONOSTICOS DE ALGUNOS DIARIOS Y REVISTAS PARA LA REUNION DE LA TARDE DE HOY EN EL VALPARAISO SPORTING CLUB

DIARIOS Y REVISTAS	1.a carrera	2.a carrera	3.a carrera	4.a carrera	5.a carrera	6.a carrera	7.a carrera	8.a carrera
"La Nación"	Chalinga Jerville Matorral	Kelso Irlandés Vagual	Porciúncula Azúcar Culhal-Cura	Cáucaso Navira Parlera	Malakoff Honorino	Albeytar Sigma Poisson D'Or	Inconstante Big-Baby Puelche	Jaramago Hidalga Acorazado
"Los Tiempos"	Chalinga Matorral Jerville	Kelso Irlandés Vagual	Porciúncula Culhal-Cura Azúcar	Cáucaso Navira Parlera	Malakoff Honorino	Poisson D'Or Albeytar Sigma	Puelche Inconstante Big-Baby	Jaramago Hidalga Bordeaux
"La Huasca"	Chalinga Jerville Matorral	Kelso Vagual Irlandés	Culhal-Cura Azúcar Porciúncula	Cáucaso Parlera Mula	Malakoff Honorino	Sigma Poisson D'Or Albeytar	Puelche Inconstante Big-Baby	Acorazado Hidalga Jaramago
"Deut. Zeitung"	Monday Matorral Jerville	Kelso Irlandés Artagnan	Azúcar Porciúncula Facuo	Mula Cáucaso Ramuncho	Ximena Honorino	Moloch Quilpué Sigma	Puelche Big-Baby Ofensivo	Bordeaux Kansas Acorazado

Jabón Balsámico
El mejor entre los más finos

333 TEATINOS
es el número donde está instalada la Oficina Matriz, de
"LA PODEROSA"
NO OLVIDE que el próximo sorteo se verificará el
25 DE ENERO
y que todavía usted no ha adquirido su Bono para este Sorteo.
MAÑANA LUNES a primera hora adquiera usted su Bono.
PREMIO MAYOR: 5,000 PESOS
Sorteo Anual Gratis
Los Bonos de un peso que usted adquiera mañana toman parte otra vez — pero gratuitamente — en el SORTEO ANUAL del 28 de Febrero en que se reparten 470 premios con un
PREMIO MAYOR DE 10,000 PESOS
B. FERRAN
Gerente.

WANTED
Foreman for Electrical shop apply at Maestranza, calle Mapocho corner of Brasil, taking testimonials.
CIA. CHILENA DE ELECTRICIDAD, Ltda.
E.-20

CARTAGENA
PLAYA CHICA. — OLEA 177
"HOTEL MAXIM"
Recién construído; mobiliario nuevo.
Piezas con vista al mar.
Chef de cuisine de primer orden.
Visitarlo para convencerse
CASILLA 11. — TELEFONO 2
CARTAGENA
En.-20

CASAS GRANDES
EN BUEN BARRIO
Necesitamos arrendar; canon de $ 700 a $ 1,000
GUZMAN, SILVA Y CIA.
HUERFANOS 1243

AUTOCAMIONES "REPUBLIC"
LLEGARON LOS ULTIMOS MODELOS DE 2 Y DE 5 TONELADAS.
Próximamente llegará la remesa de los tipos especiales para pasajeros.
IMPORTADOR:
P. VALIÑA
DISTRIBUIDOR: GARAGE CATTORETTI.
ERASMO ESCALA 2105.

Jueves.—1 vuelta (P. Silva) 2.22 Repitió 1.200 en 1.20 3.5.

Castilla.—Jueves.— 1 vuelta en 2.19.

Palillo.—Jueves. — 1,400 metros (P. Rebolledo) 1.36.

Bordeaux.—Viernes. — 1 vuelta y 600 (aprendiz) 2.56 2|5 a voluntad. La primera vuelta en 2.26 2|5.

Hidalga.— Lunes.— 1,000 metros (P. Silva) 1.8. Repitió 1,000 en 1.7 2|5.

A Bañarse!

BAÑOS ingleses . .	$ 550.00
BAÑOS americanos .	120.00
BAÑOS franceses . .	110.00
BAÑOS corrientes ..	60.00
BAÑOS lluvia	28.00
BAÑOS esponja	28.00
BAÑOS asiento	30.00
LAVAPIES	10.00
BAÑOS guagua. . .	10.50
LLUVIAS..	6.00
TAZAS W. C.	45.00
CALENTADORES a leña, desde	70.00
CALIFONTS a leña, irrompibles, patentados por el Supremo Gobierno, lo mejor que existe, los instalamos garantidos, aunque sea fuera de Santiago..	210.00

ACETILENO

LAMPARAS a carburo ... ... $	4.00
QUEMADORES.. ...	0.40
GENERADORES de acetileno, no automáticos, para instalaciones de 5 hasta 100 luces	25.00
CARBURO en tarros de 5, 10, 15, 20, 25, 50 y 100 kilos, el kilo..	0.80

MENAJE

Ofrecemos un gran stock de platos, ollas, cacerolas, jarros, lavatorios, recipientes, cafeteras, teteras, regaderas, cucharones, filtros para agua, molinillos para café, para granos, lavaplatos, tarros basureros, mesas cocina y una infinidad de artículos largo a detallar y a precio de fábrica.

VERANEANTES

Antes de salir al campo o a la playa, le conviene nos haga una visita, con la seguridad de encontrar en nuestra casa lo que no ha podido hallar en otras partes.

Solicite prospectos.

Fortuño y Patri

Ingenieros-Fabricantes
BANDERA 618 — SANTIAGO

HIPODROMO CHILE

LAS CARRERAS DE LA MAÑANA DE HOY

Apreciaciones y pronósticos

Siete pruebas forman el programa de la mañana de hoy en el Hipódromo Chile, y la mayoría de ellas presentan serias dificultades para pronosticar y son bastante interesantes.

La prueba inicial es sobre 900 metros y está destinada para no ganadores, y en ella se impone en el pronóstico, Juddex, después de las honorables performances que ha estado produciendo. Para escoltarla optaremos por Topete y Atlética.

Glenley es nuestro favorito en los 1,200 metros del premio Julepe, pues consideramos muy buena su carrera del Domingo, en que lo batió escasamente Antuía, terminando más atrás Marconigrama y Garonne. La defensa de los placées se la dejamos a Filina y Antena.

En la 3.a carrera, sobre 900 metros, destinada para tres años no ganadores, el ganador debe buscarse entre Odioso, Azpeitía, Ja Já, Fabal y Pup y. De ellos, la línea de carreras da para ganadora a Fabal, que ya ha dado cuenta de sus rivales. Es nuestra favorita, asignándole los placées a Azpeitía y Ja-Já.

De muy difícil pronóstico es la 4.a carrera, sobre 1,200 metros, donde no haremos mayores comentarios para decir que nuestros candidatos son La Poderosa, Prontitud y Buena Seña en el orden indicado.

Ocupa el 5.o lugar en el programa el premio Juancito, sobre 1,200 metros, donde Sovereing no cumplirá su inscripción.

La elección del ganador es difícil, pues es muy difícil eliminar a alguno de los competidores, ya que en el papel todos tienen casi igual chance. Por la holgada forma en que ha estado ganando últimamente Rimel, nos seduce para el primer puesto, y para los placées señalamos a Yverdun y Flanders.

Entre Chañar, Agosto, Feño, Intuición y Marconigrama, debe buscarse el ganador de los 1,900 metros de la 6.a carrera. Nosotros somos partidarios de Intuición para el puesto de honor, reconociendo que lleva serios rivales en Agosto y Feño, a los que dejamos para los placées.

La reunión se clausura con el premio Jinesita, sobre 1,200 metros, en que una vez más indicaremos a Elmore como nuestra favorita, pues sabemos que está muy buena y es de esperar que no la retiren, como ha estado sucediendo últimamente con toda regularidad. Los puestos del placé se los asignaremos a Bombon Rose y Anémona, cuyas últimas victorias son sus mejores títulos.

RESUMEN

1.a carrera.—Jud y Atlética.

2.a carrera.—Gle y Antena.

3.a carrera. — Fa y Ja-Já.

4.a carrera.—La Po titud y Buena Seña.

5.a carrera. — Rim Flanders.

6.a carrera. — Stud tuición, Agosto y Feño.

7.a carrera. — Elm Rose y Anémona.

Dolores de cabeza, por rebeldes que sean, los alivian instantáneamente las

OBLEAS LAPPONI

ITAL POQUINDO

BARSAC

CASA BLANCA

Exquisito vino muy superior a los tipos similares de otras marcas. Se advierte que no tiene ni bouquet, ni edulcorante artificial.

AGENTE: WERNER GEISSE

G. Bustamante N.o 26.— Teléfono 3087

Casilla 2098.

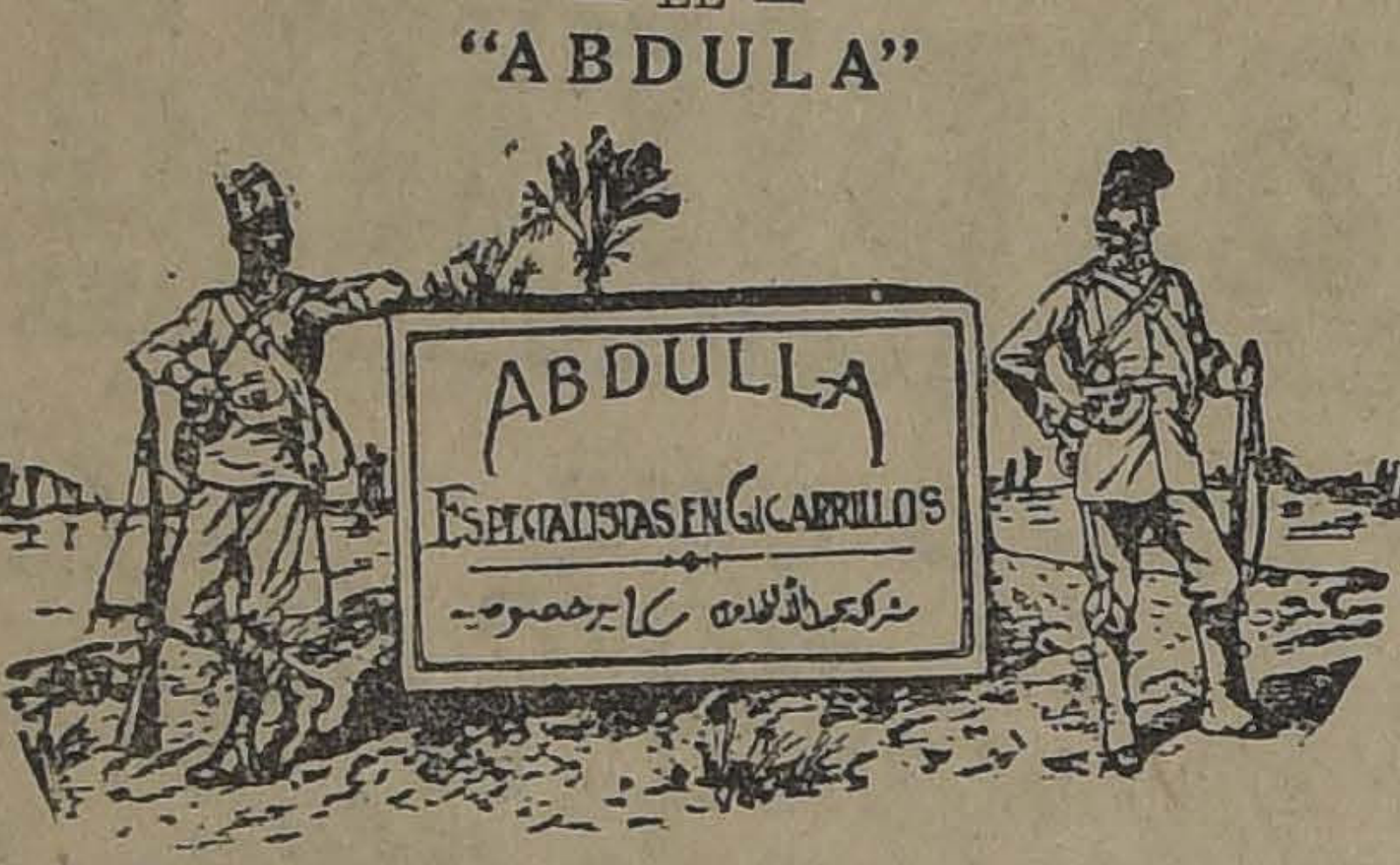

RECORD DE LA PRODUCCION MUNDIAL

— EL —

"ABDULA"

VIRGINIA N.º 75	$ 2.40 cajetilla
EGIPCIOS N.º 16	$ 3.00 cajetilla
TURCOS N.º 14	$ 3.40 cajetilla

SE NECESITAN

Aparadoras puntilleras
Máquina izquierda

☞ LIRA 965

En.-21

JEFE BIEN COMPETENTE

necesitamos para nuestro taller Eléctrico. Los interesados pueden presentarse al Jefe de nuestra Sección Maestranza, en Mapocho esquina Brasil, llevando sus certificados.

CIA. CHILENA DE ELECTRICIDAD, Ltda.

E-20

Use Ud. Pilolina

quita la caspa, detiene la caída del cabello

Vea Ud. los precios

EN SANDALIAS DE LONA FINA QUE OFRECE LA

BOTERIA LA REINA,

PUENTE 721

N.os 18-21, $ 7.
N.os 22-25, $ 8.50.
N.os 26-29, $ 10.50.
N.os 30-33, $ 12.50

¡¡APROVECHAD ESTA OPORTUNIDAD!!

E-20

HERNIAS

Bragueros elásticos, fajas con pelotas neumáticas. Piernas y brazos artificiales. Aparatos ortopédicos, muletas.

ARMANDO CHAPUIS

A. Prat 346 — Casilla 409

Unico especialista en Chile.

"GUIA VINICOLA DE CHILE"

En preparación por la importante firma edito Luis Navarro y Cía.

La Empresa LUIS NAVARRO & Cía., editora de numerosas obras de propaganda del país en el extranjero y entre nosotros, tiene hoy día en preparación una importante obra que se titula "GUIA VINICOLA DE CHILE". Con un programa perfectamente estudiado y técnico prepara con todo entusiasmo el libro anteriormente enunciado, y que vendrá a llenar una necesidad hondamente sentida en las esferas vinícolas del país.

Los señores Luis Navarro & Cía. han puesto en conocimiento del Supremo Gobierno la obra que tienen en preparación, y a este respecto el señor Ministro de Industria y Obras Públicas, don Vicente Adrián, ha comunicado al señor Francisco Rojas Huneeus, Director General de los Servicios Agrícolas, la solicitud en donde pedían que el Supremo Gobierno, en vista de la gran importancia de la obra, les diera las facilidades necesarias para el mejor desempeño de su cometido.

El señor don Francisco Rojas Huneeus, con la gentileza que le es característica, atendió amablemente a nuestro representante, señor Luis Navarro, poniendo a nuestra disposición, todos aquellos datos e informaciones que sobre la materia él tiene en su poder, y que se publicarán en el "GUIA VINICOLA DE CHILE".

El "GUIA VINICOLA DE CHILE" será una obra de más o menos 1,000 páginas, en donde irán tratados extensamente todos los capítulos que contienen el nutrido programa de la guía en preparación.

Damos a conocer en las líneas que preceden las materias que se tratarán:

1.er Grupo
- Historia de la industria vinícola en Chile.
- Estudio del estado actual de la vinicultura.
- Futuro desarrollo de la misma industria.

2.o Grupo
- Superficie que ocupan las viñas en Chile.
- Nuestros productos vinícolas catalogados por zonas.
- Tratado general de los vinos en sus diferentes estados.
- Producción general de los vinos y derivados de la industria.
- Estudio sobre el cepaje de las viñas en Chile.

3.er Grupo
- Indice general de las viñas por provincia.
- Indice general de las bodegas por provincia.
- Clasificación de las bodegas, según patente.
- Dirección de los propietarios de bodegas, clasific. p. Provincia.

4.o Grupo
- Leyes promulgadas por el Supremo Gobierno sobre esta industria.
- Impuestos sobre alcoholes.
- Decretos municipales.
- Franquicias concedidas por el S. G. a la exportación.

5.o Grupo
- Monografías de las viñas más importantes de Chile.
- Monografías de las bodegas más importantes del país.
- Monografías de las casas importadoras de artículos para la vinicultura.

Esta Guía, como bien lo explica su programa y que será desarrollado en todas sus partes cos y prácticos en la drá a impulsar notable tras actividades vinícolas fuera del país, puesto que información acabada sobre vinicultores del país, sus métodos de cultivo, producción, etc., etc. quo a los interesados mamente fácil saber a qu tores se deben dirigir prarle sus vinos, y cuál ofrece mayores garantías.

En esta forma los Navarro y Cía. darán a los propietarios de bodegas nicultores de todo Chile sus actividades ya vice-versa.

Y para el extranjero obra como su nombre lo completa guía para los sumidores del exterior, parte, esta obra se repartirá los centros de consumo de vino en el extranjero.

Para terminar, diremos ma Luis Navarro y Cía. una solicitud a la Vinicultores de Chile, ésta se sirva darle que son de utilidad para VINICOLA DE CHILE tiempo, rogándole quiera nar y recomendar esta que en su confección gruesos capitales.

A esta solicitud, el Echeverría C., gerente de ción nombrada, ha manif según su criterio, el Dir institución no tendrá veniente en auspiciar que con este fin hará solicitud en el seno de

En otra oportunidad conocer la opinión que esta importante obra General de los Servicios señor Francisco Rojas H. Gerente de la Asociación cultores de Chile, señor verría Cazotte.

HIPODROMO CHILE — Domingo 20 de Enero de 1

PRIMERA CARRERA, A LAS 8.45 Premio JUDIA — Para 4 años y más no ganadores — Peso de reglamento. — Descargo de por carrera perdida en el Hipódromo Chile. — —Inscripción: $ 15.—Premio: $ 1,500 al primero. — Distancia: 900 metros

Preparador	Dueño	Nombre	Peso	Edad	Sangre	Padre	Madre	Traje del jinete
M. Candes	E. de Caball.	1 Galaor	61	5	F	Burlesco	Kartoffel	Celeste y lacre por mitad
F. Salinas	Rosicler	2 Uva Ursi	59	5	F	Trefle	Escalerilla	Amarillo, rosado, morado
Sdo. Silva	C. Parra	3 Negrosina	55	5	1|2	Alanes	Chilena	Verde, m. café, braz. y g. verde
Peralta	Cataluña	4 Judex	51	4	15|16	Ben	Floripa	Oro y lac. list., m. oro y negro
Luna	I. Cheetham	5 Marianita	50	5	F	Altanero	Fredia	Oro, braz. y g. terracota
Silva	L. Silva	6 Goleta	50	3	A. A.	Old Boy	Agata	Blanco lun. celestes, g. azul
Muñoz	Chillán	7 Goyesca	48	4	F	Fío	Shyline	Blanco y lac. list., m. bl. y g. lac
Luna	E. Felió	8 Speciality	46	4	A. A.	Sandridge	Cachetona	Negro, g. salmón
Fuenzalida	J. F. Romo	9 Topete	43	4	1|2	Altanero	Chilena	Chocolate y lac. a cuadros
Luna	Good Hope	10 Tontonelli	40	7	F	Siberien	Rib Rat	Blanco, al. azules, g. bl.
Rojas	E. Cifuentes	11 Atlética	40	6	1|2	Huechún	Chilena	Oro cruz negra, m. y g. oro.

SEGUNDA CARRERA, A LAS 9.45 A. M. — Premio JULEPE — 1,200 metros. — Handicap. — Para ganadores. — Inscripción: Premio: $ 1,500 al primero

Preparador	Dueño	Nombre	Peso	Edad	Sangre	Padre	Madre	Traje del jinete
U. Duque	Urbión	1 Tartana	60	4	F	Alanes	La Bromita	Salmón, m. y g. verde
A. Luna	Good Hope	2 Gran Maestre	53	5	F	L'Aiglón	P. Devota	Blanco, al. azules, g. bl.
A. Guitienne	H. Flereau	3 Saddie	50	5	F	Barsac	Tennis Ball	Lacre y oro en ruedas, g. oro
F. Bernal	M. Troncoso	4 Glenley	50	4	F	Harlington L.	L. Sheeny	Azul eléctr. m. lac., al. y g. oro.
M. Reyes	R. Pizarro	5 Antena	49	4	F	Mago	Ardilla	Oro y verda list., g. oro.
J. B. Molina	F. Romero	6 Espadaña	48	6	F	Oran	S. d'amour	Guinda, blanco y lacre
A. Caro	G. Garmendia	7 Filina	48	4	F	Comisario	Lula	Azul, braz. y g. bl.
D. Fuenzalida	U. Verdugo	8 Apúntale	46	5	1|2	Altanero	Chilena	Verde, est. y g. rosada.
Delgado	E. Molina	9 Ferrocarrilero	45	5	F	Edward Low	Superiora	Azulino cruz perla
S. Miranda	D. Arellano	10 Djenana	45	6	15|16	Alanés	F. des Ch.	Blanco, m. y g. negra
V. Jofré	V. Jofré	11 Epping	43	6	F	Olascoaga	Yokoama	Azul lun. am., m. y g. gr.

TERCERA CARRERA, A LAS 9.45 A. M. — Premio JIPIJAPA —Para 3 años, no ganadores. —Peso: 58 kilos — Descargo de kilo por carrera perdida en el Hipódromo Chile. — Inscripción: $ 20. — Premio: $ 2,000 al primero.— Distancia: 900 metros.

Preparador	Dueño	Nombre	Peso	Edad	Sangre	Padre	Madre	Traje del jinete
G. de la Cerda	P. Sandoval	1 Falaz	58	3	F	Faneo	Dantasia	Granate y nar. por mitad.
L. Silva	Gallardete	2 Heroico	58	3	F	Saint Cygne	Pankake	Blanco y guinda listado.
Castro	Los Aliados	3 Odioso	57	3	F	Mago	Mongs' Ferry	Azul eléctr., m. solf.
E. Emerez	C. Salgado	4 Ithria	56	3	F	Osboch	Rafale	Colorado oscuro, g. verde rued.
F. Ubeda	S. Guerra	5 Florito	56	3	7|8	Matador	Florida	Rosado, puños y g. negra.
M. Vargas	J. Jorquera	6 Azpeita	54	3	F	Altanero	Catherinette	Azul oscuro, am., guinda.
O. Sandoval	M. Silva	7 Ja Ja	54	3	F	Julio Cesar	La Pampa	Lacre y negro por mitad.
A. Zúñiga	A. Huerta	8 Grenoble	53	3	F	Comisario	Lula	Cereza, cint., faja y g. negra.
U. Duque	Urbión	9 Javanesa	53	3	F	Brazil II	Sivallow	Salmón, m. y g. verde.
Av. González	M. Araya	10 Picaronera	51	3	15|16	Constant	Picarona	Lacre cruz amarilla.
D. Sandoval	I. Yáñez	11 Brio a Brac	51	3	F	Duchkenfield	Admiration	Rosado y celeste listado.
J. F. Salinas	C. Silva	12 Fabal	49	3	3|4	Faneo	Balatun	Blanco.
J. F. Bernal	J. Montt	13 Puppy	47	3	F	Melbourne	Key	Verde oscuro, rosa seca, g. oro.
M. Vargas	M. Vargas	14 La Liga	45	3	3|4	Pocochay	Raining	Granate cruz amarillo.

CUARTA CARRERA, A LAS 10.15 A. M.—Premio JULIA—1,200 mts.—Handicap— Para ganadores— Inscripción: $ 15. — Premio: $ 1,5 al primero

Preparador	Dueño	Nombre	Peso	Edad	Sangre	Padre	Madre	Traje del jinete
F. Peralta	A. Pinochet	1 Xama	60	4	F	Scorpio	Gonina	Negro, luz amarillos.
Sdo. Rojas	A. Buzeta	2 Hyrcanie	57	4	F	Burlesco	Bombonière	Blanco y lac. en ruedas, g. bl.
J. Garay	Progreso	3 Honolulu	54	6	F	Crescendo	Crescide	Gris perla, braz y g. verde.
U. Duque	Urbión	4 Priora	53	5	F	Pirapó	Safo	Salmón, m. y g. verde
A. Luna	Condal	5 Buena Seña	52	3	F	Baratieri	Butter Crade	Oro y lac. list, m. lac. braz oro.
P. Rojas	D. Hernández	6 Prontitud	51	6	F	Hallington L.	Kirkdale	Verde oscuro, g. canario.
J. F. Salinas	Rosicler	7 Redward	50	4	F	Rosicler II	Brillantina	Amarillo, rosado, morado.
C. Ruz	Diana	8 Marcola	48	4	F	Marcosol	Glenatura	Azul, rosado, oro.
D. Escalante	Gerona	9 Fatalist	48	5	7|8	Hasard	Fateful	Azul, repilla y g. oro.
D. López	M. Pérez	10 Rubicón	47	5	F	Marte II	Bárbara	Verde y oro en ruedas, g. oro.
C. A. Gómez	C. A. Gómez	11 La Poderosa	47	3	F	Pirapó	Semifusa	Verde, blanco, verde.
J. Donati	Cayuchanqui	12 Larva	41	4	F	Simoun	Mayfair	Verde faja lacre.

QUINTA CARRERA, A LAS 10.45 A. M. — Premio JUANITO. — 1,200 metros. — Handicap. — Para ganadores. — Inscripción Premio: $ 1,500 al primero

Preparador	Dueño	Nombre	Peso	Edad	Sangre	Padre	Madre	Traje del jinete
J. Garay	Pitico	1 Rimel	58	3	F	L' Aiglón	P. Devota	Tango y café list. g. café.
E. Emerez	Los Andes	2 War Queen	56	5	F	Pimental	Kirry	Blanco, faja, braz., y g. azul.
P. P. Cancino	R. Pinto	3 Sovering	55	4		Prestige	Kermesse	Café, cint. y g. paja.
M. Vargas	J. Jorquera	4 Madagascar	54	4	F	Burgomaster	Alhucema	Azul, amarillo, guinda.
J. Donati	J. Donati	5 Portátil	52	4	F	Lechuguino	Olucia	Rosado, negro en ruedas.
F. Peralta	Porvenir	6 Naptha	50	3	F	Julio Cesar	Bencina	Oro, m. y g. azulino.
U. Duque	Urbión	7 Castellana	49	3	7|8	Constant	Sensation	Salmón, m. y g. verde.
M. Collao	S. Castillo	8 Aralar	48	6	95|128	Alcázar	Pirillita	Azul y am. a cuadros.
C. A. Gómez	C. A. Gómez	9 Iverdum	48	3	F	Olascoaga	Peregrina	Verde, blanco, verde.
D. Sandoval	G. Campos	10 Richmond	47	4	F	Last Reoson	Grosella	Negro, faja y g. lacre.
C. Morris	La Luna	11 Güira	46	3	F	Comisario	Lavabo	Negro botones oro, g. lacre.
F. Poblete	A. Urrutia	12 Flanders	46	5	F	Pimental	Bombo	Guinda y negro listado.

SEXTA CARRERA, A LAS 11.15 A. M. — Premio GANANCIA. —1,900 metros. — Omnium handicap.— Inscripción: $ 25. — $ 2,000 al primero

Preparador	Dueño	Nombre	Peso	Edad	Sangre	Padre	Madre	Traje del jinete
J. Garay	E. Castillo	1 Redondilla	58	3	F	Rolando II	Bruges	Oro braz. verdes y g. oro.
R. Amaro	Setiembre	2 [illegible]	57	6	F	Altanero	Hilda	Solferino, g. café.
M. Vargas	Fierro Viejo	3 Chañar	55	6	F	Crescendo	Balaustrada	Oro, braz y g. granate.
C. Ruz	C. Ruz	4 Agosto	55	6	1|2	Siberien	Chilena	Rosado, amarillo, negro.
F. Peralta	A. Martínez	5 Feño	48	6	F	Burlesco	A'Astrée	Turquesa y negro a cuadros.
R. Amaro	Condal	6 Intuición	48	3	F	Burlesco	A'Astrée	Oro y lac. list, m. lac. braz. oro.
A. Luna	Condal	7 Injuria	42	5	F	Burlesco	Riviera	Oro, lac. list. m. lac., bra. oro.
J. B. Molina	A. Ulloa	8 Activo	47	6	7|8	Barney o H.	Cacarela	Azul y negro.
D. Sandoval	G. Guerra	9 Marconigrama	46	4	3|4	El Tango	20 Febrero	Am., cruz, m. y g. negr.
P. Rojas	E. Donoso	10 Sardónica	42	5	7|8	Turia	Crasher	Morado, g. gris acero
J. B. Molina	F. Romero	11 Holgazán	42	6	F	Jach's Green	Riviera	Guinda blanco, esm.

SEPTIMA CARRERA, A LAS 11.45 A. M. — JINESITA. — 1,200 metros. — Handicap. — Para ganadores. — Inscripción: $ 15. — Premio: $ 1,500 al primero

Preparador	Dueño	Nombre	Peso	Edad	Sangre	Padre	Madre	Traje del jinete
E. Emerez	Los Andes	1 Telinga	60	4	F	Turín	Peccavi	Blanco, faja, braz. y g. azul.
F. Peralta	Temuco	2 Bombón Rose	53	5	F	Le Rappel	Arcola	Azul, cruz oro, g. azul.
J. Garay	Esfuerzo	3 Elmore	52	4	F	L'Aiglón	Fricha	Lacre, puños y g. azul.
G. de la Cerda	G. de la Cerda	4 Variable	51	5	1|2	Scarron	Chilena	Rosa seca, lun. y g. azul.
D. Sandoval	S. Polloni	5 Poruña	51	4	F	Pirapó	Doneella	Oro braz y g. negra.
L. Devenas	S. Devenas	6 Xanthia	50	4	F	Olascoaga	G'ossary	Azul, am., tricolor.
L. Navarro	Partenope	7 Alazán	48	4	F	Siberien	Picaruela	Verde, braz. bl., g. lacre.
M. Vargas	J. Jorquera	8 Albaycín	47	6	F	Eclair	Catherinette	Azul osc., am., guinda.
O. Fuenzalida	U. Verdugo	9 Tellila	46	6	3|4	Turín	Inesita	Verde, est. y g. rosada.
R. Amaro	R. Pinto	10 Anémona	44	3	F	Sandridge	Philadelphia	Café, cint. y g. faja.
P. P. Cancino	El Manzano	11 Ancoa	42	5	1|2	Alanés	Chilena	Lila.

PRONOSTICOS DE ALGUNOS DIARIOS Y REVISTAS PARA LA REUNION DE LA MAÑANA DE HOY EN EL HIPODROMO CHILE

DIARIOS Y REVISTAS	1.a carrera	2.a carrera	3.a carrera	4.a carrera	5.a carrera	6.a carrera	7.a carrera
"La Nación"	Judex Topete Atlética	Glenley Filina Antena	Fabal Azpeitía Ja ja	La Poderosa Prontitud B. Seña	Rimel Iverdun Flandes	Stud Condal Intuición Agosto Feño	Elmore B. Rose Anémona
"Los Tiempos"	Judex Tontonelli Topete	Glenley Filina Djenana	Fabal Azpeitía Odioso	La Poderosa Fatalist Prontitud	Iverdun Rimel War Queen	Stud Condal Intuición Chañar Agosto	Variable B. Rose Tellila
"La Huasca"	Judex Topete Goleta	Glenley Djenana Filina	Fabal Azpeitía Ja ja	La Poderosa B. Seña Prontitud	Rimel Portatil Iverdun	Stud Condal Intuición Chañar Agosto	B. Rose Variable Anémona
"La Unión" de Valparaíso	Judex Topete Speciality	Antena Glenley Filina	Fabal Azpeitía Puppy	Redward Prontitud La Poderosa	Rimel Richmond Iverdun	Stud Condal Intuición Agosto Chañar	B. Rose Anémona Variable
"Deutsche Zeitung"	Judex Atlética Topete	Glenley Filina Apúntale	Azpeitía Fabal Puppy	Redward Larva Honolulu	Rimel Richmond Flanders	Agosto Redondilla Activo	Alazán Elmore B. Rose

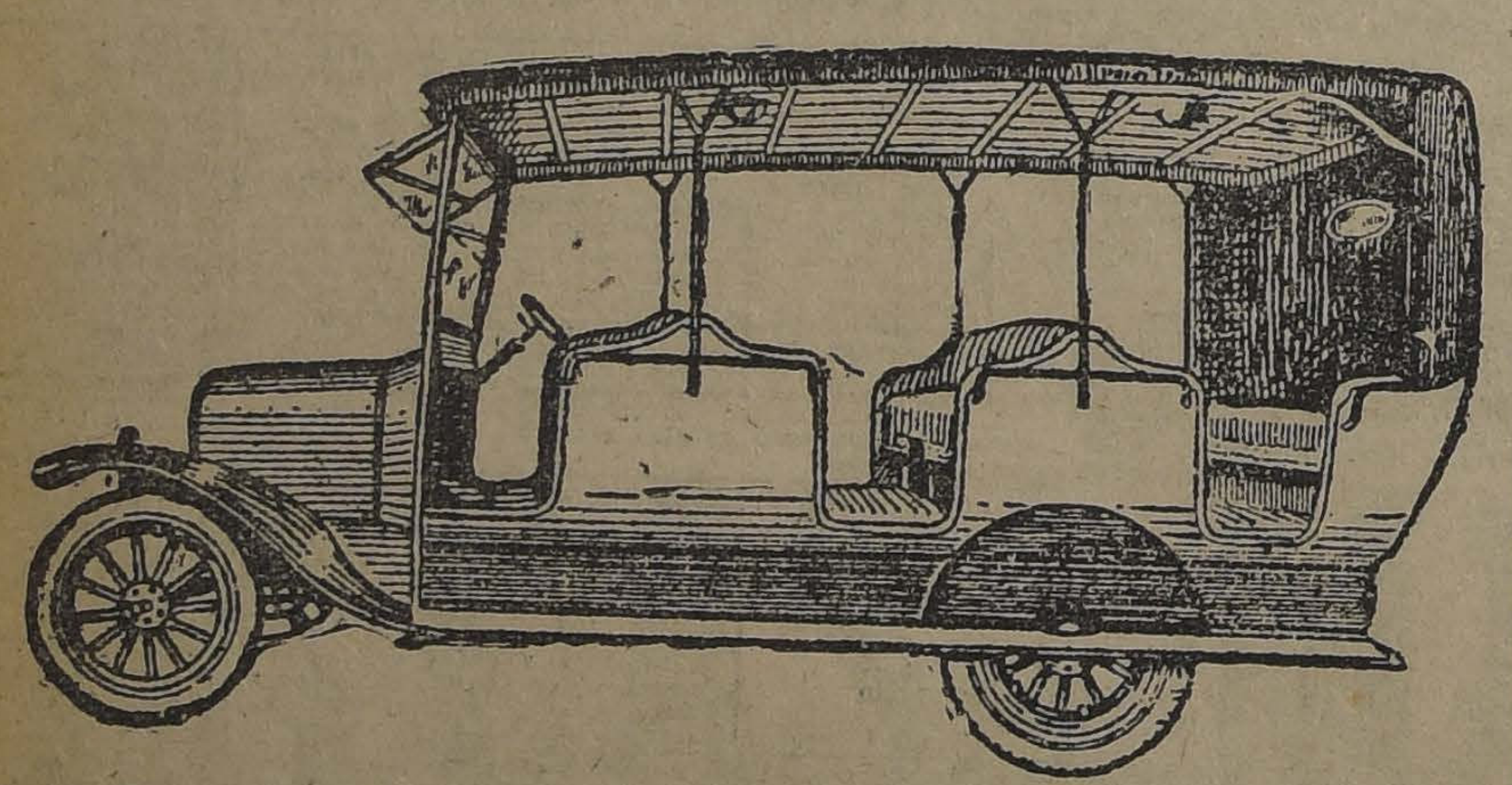

¡EL SECRETO DEL NEGOCIO!

Está únicamente en la calidad del lubricante que Ud. proporciona a su Autobús

Gibbsoils

Son lubricantes refinados, de calidad superior, que garantizan a Ud. una lubricación perfecta, y, por lo tanto, un buen negocio

IMPORTADORES:

GIBBS & Cía.

Departamento de Automóviles y Tractores

CAMBIO

BANCARIO . . . . $ 41.—
COMERCIAL 41.20

EQUIVALENCIAS DEL CAMBIO BANCARIO

1 Dólar, vale . . . . $ 0.38 3|4
1 Franco 0.43
1 Lira . . . . 0.42 3|4
1 Peseta 1.24
1 Nacional Argent. . . 3.22 3|4

PREMIO DEL ORO:
214.50 o|o

Un peso papel vale 5 27|32 peniques

VALOR DE LA £ EN DOLARES

Bco. Anglo Sud Americano . . 4.23%
Banco de Chile 4.23

BOLSA COMERCIAL DE CHILE

UNICA RUEDA

600 Aconcagua, En. 24, 11.
4000 Garantizador, 8, 88.
500 Santo Cristo, Feb. 7, 13 1|2.
2000 Caylloma, Feb. 7, 5.
500 Caupolicán, Feb. 7, 2.
300 Santo Cristo, Feb. 7, 13 3|4.
800 Santo Cristo, Feb. 7, 14 1|4.
300 Jaco, Feb. 7, 6 1|2.
1000 Caylloma, Feb. 7, 4 3|8.
1000 Quilicura En. 24, 1 1|4.
500 Caylloma, Feb. 7, 4 3|4.
500 Santo Cristo, En. 24, 13 1|2.
2000 Cacheuta, Feb. 7, 0.30.
700 Santo Cristo, Feb. 7, 14.
100 Santo Cristo, En. 24, 14 1|4.

BOLSA DE COMERCIO

Movimiento

Marcada actividad se observó en el mercado de valores durante la única rueda de ayer.

Las adjudicaciones fueron relativamente escasas y no alcanzaron a una suma de consideración.

Entre los papeles mineros sobresalió Salvador, por el primero de operaciones que de él se efectuaron. Además, se transaron numerosos e importantes lotes de Carolinas, Monte Blanco, Al Fin Hallada, Colquiri, Caylloma, Elqui, Oplocas y Huanuni.

El mercado se mostró firme y con decidida tendencia al alza para diversos papeles mineros.

FLUCTUACIONES

Subieron

Caja 8-1|2, 1|8; Banco de Chile, 1; Aconcagua, 1 1|4; Caylloma, 1 1|2; Colquiri, 1|2; Disputada, 1|4; Gatico, 1|4; Huanuni, 1 1|2; Kala-Uyu, 1; Llallagua, 2; Oploca, 3 1|2; Salvador, 4; Al Fin Hallada, 1|4.

Bajaron

Carolina, 1|4; Corolina, 1|4; Chacaltaya, 1|4; Dichas, 1; Huanillos, 1|4; Marta, 1|8; Monte Blanco, 1|2; Nueva Elqui, 1|4.

OPERACIONES DE AYER

Unica Rueda

1000 Monte Blanco, Feb. 7, 85 1|2.
41000 Caja 8-1|2, 97 3|8.
500 Carolina, Feb. 7, 49.
2000 Colquiri, En. 24, 14 1|4.
100 Salvador, En. 24, 90 1|2.
1000 Salvador, Feb. 7, 91 1|2.
500 Salvador, En. 24, 91.
100 Salvador, En. 24, 91 1|2.
200 Salvador, Feb. 7, 92 1|2.
200 Salvador, En. 24, 92.
200 Salvador, Feb. 7, 93.
30000 Hipot. 8-1, 96 5|8.
4000 Hipot. 7-1, 89.
500 Salvador, Feb. 7, 93 1|2.
300 Salvador, En. 24, 93.
2000 Salvador, Feb. 7, 94.
300 Salvador, En. 24, 93 1|2.
2000 Caylloma, En. 24, 4.
1000 Salvador, En. 24, 93 1|4.
100 Carolina, Feb. 7, 48 1|2.
1000 Salvador, Feb. 7, 93 3|4.
100 Monte Blanco, Feb. 7, 35.
900 Halladas, Feb. 7, 13.
700 Elqui, Feb. 7, 10 3|4.
100 Oploca, Feb 7, 188.
300 Hallada, En. 24, 12 3|4.
2200 Hallada, Feb. 7, 12 7|8.
1000 Caylloma, En. 24, 4 1|8.
500 Huanuni, Feb. 7, 64 1|2.
2000 Francisca, 0.44.80.
1000 Caylloma, En. 24, 4 1|4.
400 Monte Blanco, Feb. 7, 34.

PRECIO DEL COMPRADOR O VENDEDOR AL TERMINAR LAS RUEDAS

TITULO	COMPRADOR Cantidad	COMPRADOR Precio	VENDEDOR Cantidad	VENDEDOR Precio
BONOS				
Caja 8-1	....	....	10,000	98½
Caja 8-1|2	10,000	97¾	....	....
Hipotecario 8-1	20,000	96⅝	10,000	96¾
Hipotecario 7-1	7,000	89	....	....
Garantizador, 8	....	....	18,000	91
BANCOS				
Chile	....	....	100	224
Hipotecario	10	630	....	....
MINERAS				
Araca, Febrero 7	100	202	....	....
Caylloma, Enero 24	1,000	4¼	....	....
Colquiri Feb. 7	500	14¼	....	....
Chacaltaya Feb. 7	500	34	....	....
Carolina, Febrero 7	....	....	400	48¾
Dichas, Feb. 7	100	44	....	....
Disputadas, Ene. 24	500	51	....	....
Gatico, Feb. 7	500	8⅞	500	0
Huanuni, Feb. 7	200	64¼	....	....
Kala-Uyu, Feb. 7	200	44½	....	....
Llallagua, Feb. 7	100	486	....	....
Monte Blanco, Feb. 7	100	33	200	34½
Elqui, Feb. 7	500	10¾	....	....
Oploca, Feb. 7	300	188	500	189
Oruro	....	....	100	131
Sto. Cristo, Feb. 7	200	13¼	....	....
Salvador, Feb. 7	100	93¾	500	94
Tocopilla Feb 7	100	86	....	....
Al fin Halla, Feb. 7	500	12⅞	100	13
VARIAS				
Cemento El Melón	100	43½	....	....
Gas	....	....	10	57
CIERRE A LAS 12 M.				
Cambio	....	214.00	....	214.50
Oro	....	41.10	....	41.30
Letras por Oro	....	13.00	....	13.10
Salvador, Feb. 7	....	95	....	....
Caylloma, Feb. 7	....	5¼	....	....
Alfin Hallada, Feb. 7	....	13	....	....
Aconcagua, Feb. 7	....	11½	....	....
Dichas, Enero 24	....	44	....	....
Disputada, Enero 24	....	53	....	....
Oplocas, Feb. 7, transacción	....	188½	....	....
Carolinas, Feb. 7, transacción	....	....	....	48½
Llallagua, Feb. 7	....	487	....	....
Bronces, Feb. 7	....	13½	....	2¾
Martas, Feb. 7	....	....	....	....

OPERACIONES EN VALPARAISO

Unica Rueda

2000 Gaticos, Feb. 7, 9.
200 Rafaelitas, Feb. 7, 6.
500 Lag. Blanca, En. 24, 136.
300 Perfetti, Feb. 7, 10 1|4.
100 Carolina, Feb. 7, 49 1|4.
200 Carolina, Feb. 7, 49.
200 Vapores, En. 24, 27.
500 Kala Uyu, Feb 7, 45 1|2.
600 Salvador, Feb. 7, 92 1|2.
1000 Salvador, Feb. 7, 93.
500 Lag. Blanca, Feb. 7, 130.
200 Llallaguas, Feb. 7, 488.
500 Llallaguas, Feb. 7, 489.
1000 Salvador, Feb. 7, 93 1|2.
500 Salvador, Feb. 7, 94
100 Oplocas, Feb. 7, 189.
100 Huanillos, Feb. 7, 27.
300 Chacaltaya, Feb. 7, 34 1|2.
1700 Cayllomas, Feb. 7, 4 1|4.
500 Elqui, Feb. 7, 10 1|2.
100 Bco. de Chile, En. 24, 224.
100 Huanillos Feb. 7, 26 3|4.

CAMBIO

Vendedor a 41.20 y comprador a 41.—.

ORO

Vendedor a 214.50 y comprador a 213.50.

LIBRAS POR ORO

Vendedor a 13.10 y comprador a 13.—

73;shrdl nou ou ou ou ou ou ou uo

LA SEMANA BURSATIL

La semana bursátil que terminó con la única rueda de ayer, se caracterizó por el intenso movimiento con que se desenvolvió el mercado de valores.

La lista de títulos transados, fué muy variada, lo que, junto con el subido número de transacciones efectuadas y las constantes y marcadas alternativas de los precios de los papeles, dieron al mercado una especial animación.

Las adjudicaciones de bonos, muy repartidas en diversos tipos, fueron relativamente numerosas y ascendieron a la suma de $ 1.481,700.00, lo que acusa una disminución de $ 421.600.00 comparada con igual cifra de la semana anterior.

Las operaciones de papeles mineros, constituyeron, como siempre, gran parte de la actividad del mercado, habiendo sido éstas muy numerosas. Especialmente movidos estuvieron Salvador, Oploca, Araca, Chacaltaya, Llallagua, Santo Cristo, y Al Fin Hallada.

En monto total de las negociaciones de títulos de sociedades en general, alcanzó a la elevada cifra de $ 15.257.195.50, o sea, un aumento de $ 2 221.466.50 sobre la semana precedente.

Muchos fueron los papeles que sufrieron alternativas, durante la semana, pero en general, el mercado se mostró firme. Así, podrá observarse en la lista de fluctuaciones que se inserta más adelante, los numerosos títulos que experimentaron alzas muy considerables.

TITULOS TRANSADOS EN RUEDA, DURANTE LA SEMANA

BONOS

Caja 8-1, 8-1|2; 7-1, 7-2; 6-1; Hipotecario 8-1, 7-1; 7-2; Hipotecario Valparaíso 8; Garantizador 8.

BANCOS

Chile, Español Francés, Nacional, Hipotecario de Chile.

MINERAS

Aconcagua, Araca Bronces, Carolina, Caylloma, Colquiri Condoriaco, Chacaltaya, Dichas, Disputada, Domeyko, Espino Eureka, Gatico, Huanillos, Huanuni, Kala Uyu; Lebu; Llallagua, María Francisca, Marta Minera, Monte Blanco, Nueva Elqui, Oploca, Oruro, Potasa, Santa Rita, Santo Cristo, Schwager, Salvador, Tocopilla, Totoral, Alfin Hallada.

SALITRERAS

Alianza de Taltal, Antofagasta, Barcelona, Galicia, Lastenia, Nueva Castilla Peñón y Perfetti.

GANADERAS

Aysen, Gente Grande, Laguna Blanca, Tierra del Fuego, Río Cisnes.

VARIAS

Cemento Melón, Cervecerías, Gas de Santiago, Malvoa, Viña Volcán, Vapores, Club Viña, Bolsa de Comercio.

SEGUROS

La Chilena Consolidada.

PETROLIFERAS

Rafaelitas.

FLUCTUACIONES HABIDAS EN LA SEMANA

SUBIERON

Mineras

Aconcagua, 5 3|4 a 11 1|2; Araca, 198 a 204; Bronces, 13 1|2 a 13 1|2; Caylloma, 3 1|2 a 5 1|4; Chacaltaya, 32 1|4 a 34 1|2; Disputada, 51 a 53; Domeypo, 2 1|4 a 2 7|8; Gatico, 8 1|8 a 9; Huanillos, 24 a 26 3|4; Huanuni, 62 a 64 1|2; Kala Uyu, 45 a 45 1|2; Llallagua, 470 1|2 a 487; Minera, 31 1|2 a 32; Oploca, 182 a 188 1|2; Santo Cristo, 9 a 14 3|4; Salvador, 86 a 95, Tocopilla 81 a 87; Alfin Hallada, de 9 1|4 a 13.

Salitreras

Alianza Taltal, 2 a 5 1|4; Tocopilla, 465 a 475.

Ganaderas

Aysen, 36 1|4 a 40 1|2; Gente Grande, 63 1|4 a 69; Laguna Blanca, 125 a 137; Río Cisnes 17 a 20; Tierra del Fuego, 139 1|2 a 149.

Varios

Cemento Melón, 43 a 48 1|2; Cervecerías, 57 a 60; Bolsa de Comercio, 200,000 a 220,000; Club Viña, 380 a 490.

Seguros

Chilena Consolidada, 91 a 100; Internacional Chile, 41 a 50.

BAJARON

Bonos

Caja, 8 1|2, 98 1|8 a 97 3|8; Caja, 8-1 98 3|4 a 98 3|8; Hipot., 7-1, 90 a 89; Hipotecario, 8-1, 96 3|4 a 96 5|8; Municip. Privileg., Dic. 8, 88 a 87 1|2.

Bancos

Banco Chile, 234 a 224 (ex-dividendo); Español, 156 a 150 (ex-dividendo); Hipotecario Chile, 715 a 633 (nueva emisión); Nacional, 102 a 98 (ex-dividendo).

Mineras

Carolinas, 49 a 48 1|2; Colquiri, 14 3|4 a 14 1|4; Condoriaco, 20 a 16; Dichas 48 a 44; Espino, 1 1|4 a 1; Lebu, 55 3|4 a 53; Francisca, 5 a 4 4 1|4; Monte Blanco, 35 a 34; Elqui, 11 1|4 a 10 3|4; Oruro, 33 1|4 a 31 1|4; San Bartolo, 6 1|2 a 6;.

Salitreras

Antofagasta 63 a 61 1|2; Galerías, 37 3|4 a 37; Lastenia, 48 1|2 a 46 1|2; Nueva Castilla, 26 3|4 a 26 1|4; Peñón, 25 1|4 a 23 1|2; Perfetti,1 9 a 16 1|4.

Petrolíferas

Rafaelitas, 6 1|4 a 6.

Varias

Electricidad Jud., 86 a 84; Tabacos, 86 a 82 (ex-dividendo); Volcán, 37 a 36; Vapores, 28 3|4 a 27.

VALOR DE LAS ACCIONES OPERADAS EN RUEDA, DURANTE LA SEMANA

Lunes	$	4.986,681.50
Martes		3.873,975.50
Miércoles		1.493,312.50
Jueves		2 172,177.50
Jueves		2.172,177.50
Viernes		1.729,798.50
Sábado		1.002,250.—
Valo rtotal efectivo	$	15.257,195.50

VALOR DE LOS BONOS OPERADOS EN RUEDA DURANTE LA SEMANA

Lunes	$	177,200.—
Martes		390,000 —
Miércoles		378,000.—
Jueves		140,500.—
Viernes		321,000.—
Sábado		75,000.—
Valor total efectivo	$	15.257,195.50

EL COBRE

Lunes. — £ 60 12. 6 al contado; £ 61. 5. 0 a plazo.

Martes. — £ 60.12. 6 al contado; £ 61 5 0 a plazo

Miércoles. — £ 60.10. 0 al contado; £ 61. 5. 0 a plazo.

Jueves. — £ 60 7. 6 al contado; £ 61. 2. 6 a plazo.

Viernes. — £ 60.12. 6 al contado; £ 61 5. 0 a plazo .

El Viernes de la semana anterior los precios cerraron a £ 60.10. 0 al contado y £ 61. 0. 0 a plazo, en consecuencia, subió £ 0. 2. 6 al contado y subió £ 0. 5. 0 a plazo.

EL PRECIO DEL ESTAÑO DURANTE LA SEMANA

Lunes — £ 248. 5. 0 al contado; £ 249. 7. 6 a plazo.

Martes. — £ 251. 0. 0 al contado; £ 252. 5. 0 a plazo.

Miércoles.—£ 249.15. 0 al contado; £ 251. 0. 0 a plazo .

Jueves. — £ 248 15. 0 al contado; £ 250. 0. 0 a plazo.

Viernes. — £ 250. 0. 0 al contado; £ 251.10 0 a plazo.

El Viernes de la semana anterior los precios cerraron a £ 244.15. 0 al contado y £ 246. 0. 0 a lazo, en consecuencia, subió £ 5. 5. 0 al contado y subió £ 5 10. 0 a plazo.

LOS PRECIOS DE LA PLATA DURANTE LA SEMANA

Lunes. — 33 5|16 d. al contado.
Martes. — 33 7|16 d. al contado.
Miércoles. — 33 9|16 al contado.
Jueves. — 33 5|16 al contado.
Viernes. — 33 1|2 d. al contado.

El Viernes de la semana anterior, el precio cerró a 33 1|8 d., en consecuencia subió 3|8 d.

EL ORO DE 18 d., DURANTE LA SEMANA

Lunes. — Primera Rueda: vendedor a 207 y comprador a 206.20.

Segunda Rueda: vendedor a 209 y comprador a 208,50.

Martes. — Primera Rueda: vendedor a 209.50 y comprador a 209.

Segunda Rueda: vendedor a 209.50 y comprador a 209.

Miércoles. — Primera Rueda: vendedor a 208.40 y comprador a 208.30.

Segunda Rueda: vendedor a 209.30 y comprador a 208.50.

Jueves. — Primera Rueda: vendedor a 213 y comprador a 212.50.

Segunda Rueda: vendedor a 212 y comprador a 211.50.

Viernes. — Primera Rueda: vendedor a 213 y comprador a 212.50.

Segunda Rueda: vendedor a 213.50 y comprador a 212.50.

Sábado. — Unica Rueda: vendedor a 214.50 y comprador a 213.50.

LIBRAS POR ORO DURANTE LA SEMANA

Lunes. — Primera Rueda: vendedor a 13.10 y comprador a 13.

Segunda Rueda: vendedor a 13.10 y comprador a 13.

Martes. — Primera Rueda: vendedor a 13.10 y comprador a 13.

Segunda Rueda: vendedor a 13.10 y comprador a 13.

Miércoles. — Primera Rueda: vendedor a 13.10 y comprador a 13.

Segunda Rueda, vendedor a 13.10 y comprador a 13.

Jueves. — Primera Rueda: vendedor a 13.10 y comprador a 13.

Segunda Rueda: vendedor a 13.10 y comprador a 13.

Viernes. — Primera Rueda: vendedor a 13.10 y comprador a 13.

Segunda Rueda: vendedor a 13.10 y comprador a 13.

Sábado. — Unica Rueda: vendedor a 13.10 y comprador a 13.

VALOR DE LA LIBRA EN DOLARS DURANTE LA SEMANA

Lunes. — 4.22 3|4
Martes. — 4.25 5|8.
Miércoles. — 4.26.
Jueves. — 4.24 5|8.
Viernes. — 4.24.
Sábado. — 4.23 5|8.

IBORrshrdlu ou ou ou ou ou ouo

VENDESE

en Iquique la acreditada BOTICA Y DROGUERIA "VALPARAISO", incluso laboratorio.

Tratar:

DAUBE Y CIA.

Hacendados

Persona formal, casada, con muy buenas referencias, ofrécese como Tenedor de Libros o Cajero de fundo.

D. M. CASILLA 245,
VALPARAISO

Compañía Chilena de Tabacos

Junta General Ordinaria de Accionistas

Se cita a los señores accionistas a Junta General Ordinaria, para presentarles la Memoria y Balance de las operaciones de la Compañía, correspondientes al segundo semestre de 1923, para el día 21 del presente mes, a las 2 de la tarde, en el local de la Bolsa Comercial, calle Cochrane N.o 695.

MANUEL FERNANDEZ GARCIA,
Presidente

El Registro de Accionistas quedará cerrado, desde el 12 al 21 del actual, ambos inclusive.

EL GERENTE.

Valparaíso, 10 de Enero 1924.
En.-21

Compañía Sud-Americana de Vapores

VENTA DEL VAPOR "RENAICO"

La Compañía recibe propuestas cerradas para la enajenación del vapor

"RENAICO"

puesto en Valparaíso y en las condiciones en que actualmente se encuentra.

Las propuestas se abrirán en la oficina de la Compañía en Valparaíso, BLANCO 895, el

VIERNES 8 DE FEBRERO DE 1924

a las 3 P. M., reservándose la facultad de rechazarlas todas si no las estimara convenientes.

Por informes y facilidades para la inspección de la nave, los interesados pueden recurrir a la Gerencia de la Compañía.

Valparaíso, Diciembre 3 de 1923

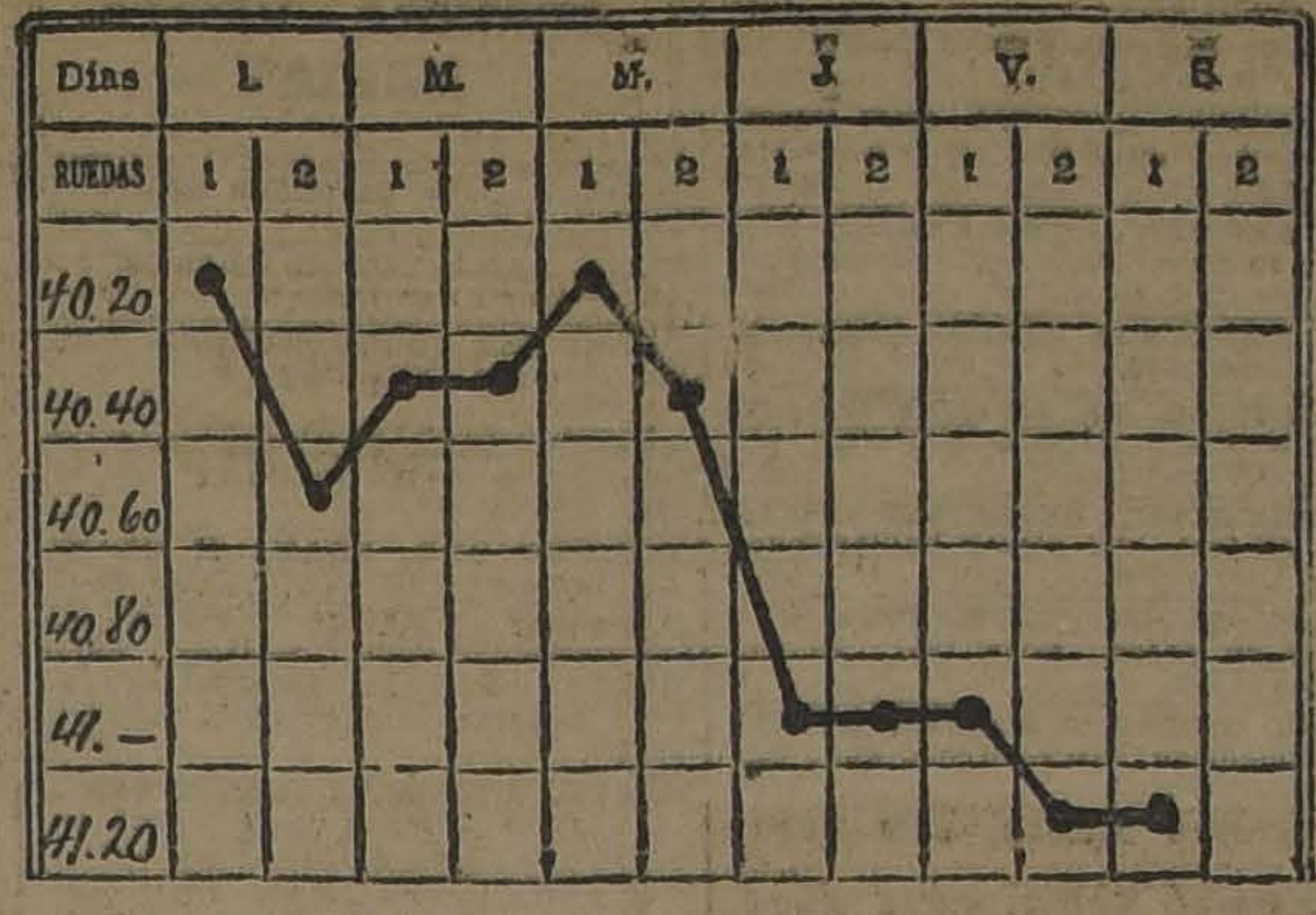

GRAFICO DEL CAMBIO INTERNACIONAL CORRESPONDIENTE AL MOVIMIENTO HABIDO DESDE EL 14 AL 19 DE ENERO DE 1924

REVISTA SEMANAL DE LA FERIA DE PRODUCTOS AGRICOLAS DE URETA y Cía.

Transacciones efectuadas en el remate semanal verificado el Jueves 17 de Enero de 1924

AFRECHO, los 100 kilos

250 sacos M .E., $ 11.80.

AFRECHILLO, los 100 kilos

287 sacos G. R., $ 15.
100 L. M. S. J., $ 15.

CARBON ESPINO, el saco

83 sacos J. G., $ 14.
50 Id. C. y E., $ 13.50.
57 Id. J L. L., $ 13.20.
15 Id E. Hnos., $ 13.
111 Id. B. y V., $ 12.80.
245 Id. J. P. I., $ 12.60.
20 Id. C. P., $ 12.50.
262 Id N. F., $ 12.50.
38 Id. E. C., $ 12.20.
255 Id. D. C., $ 12.
50 Id. L. F. C., $ 12.
40 Id. L. F. C., $ 11.60.
150 Id. F. J. Y., $ 11.50.
160 Id. L. F. C., $ 11.20.
50 Id. R. M. de M., $ 11.
10 Id. V. L., $ 11.
60 Id. B. L. y Cía., $ 11.
6 Id mal estado J. P. I., $ 9.80.
9 Id. mal estado D. C., $ 9.
2 Id mal estado E. C., $ 6.
1 Id mal estado B. y C., $ 5.

CARBON BLANCO, el saco

40 sacos A. Sch., $ 7.
1 Id. L. F. C., $ 60.

CARBONCILLO, el saco

3 sacos D. C., $ 4.20.

CEBADA, los 100 kilos

1 saco del país G. M., $ 27.
1 Id inglesa G. M., $ 27.
15 Id. del país Suc. M. F. C., $ 25.
21 Id id. id. E. Hnos., $ 25.
14 Id. inglesa E. Hnos., $ 24.50.
5 Id. del país falla J. B., $ 18.50.
19 Id. id. id. id Hda. L. R., $ 14.50.

COCHAYUYO, el atado

25 atados P. A. S., $ 4.

ESCOBILLONES, la docena

5 docenas M. C. B., $ 15.

FREJOLES, los 100 kilos

20 sacos bayos J. E., $ 65.
sacos burros M. C., $ 61.50.
4 Id. id. R. M. de M., $ 60.50.
73 Id. id. Suc. M. F. C., $ 60.
1 Id. id. C. C., $ 60.
2 Id. id. A S. O., $ 60.
17 Id. bayos V. y E., $ 60.
30 Id. burros J. B., $ 60.
4 Id. bayos L. y D., $ 53.
27 Id. caballeros Com. C. I., $ 55.
1 Id. pallares Com. C. I., $ 50.50
2 Id. bayos J. V. M., $ 40
7 Id caballeros viejos E. B. y Co., $ 19.

GRANZAS TRIGO, los 100 kilos

200 sacos florence J. A., $ 16.
75 Id. id. J. A., $ 13.20.
25 Id blanco R. G., $ 10.
20 Id. revuelto G. R., $ 9.

GRANZAS CEBADA, los 100 kilos

15 sacos C. y Cía., $ 5.

HARINILLA, los 100 kilos

14 sacos G R., $ 15.60.

HUESILLOS, los 100 kilos

15 sacos mala clase S. M., $ 5.
10 Id id. id. M. Hnos., $ 5.

LEÑA, la carga

43 cargas eucaliptus 1.o D. E. C., $ 36.50.
34 cargas hualo 2.o F. Ll., $ 28.
26 cargas álamo 1.o H. C., $ 27.

LEÑA, el saco

125 sacos espino F. Hnos., $ 6.
150 Id. id. J. S., $ 5.
25 Id. revuelta R. y Cía., $ 4.20.

MAIZ, los 100 kilos

100 sacos amarillo N. C., $ 30.
127 Id. colorado S. Hnos., $ 28.
10 Id. morocho S. Hnos., $ 28.
96 Id. colorado S. Hnos., $ 27.50.
1 Id. id. R. V., $ 27.50.
17 Id. blanco N. C., $ 27.
64 Id. colorado E. M. E., $ 26.50.
83 Id. id. J. R., $ 26.

PAJA PICADA, la colisa

127 colisas J. N. H. E., $ 1.

PAPAS, los 100 kilos

135 sacos amarillas M. B., $ 10.

PAPAS, el saco

10 sacosamarillas J. I. A., $ 3.
10 Id. id. L. F., $ 9.
13 Id. id. J. E., $ 9.
10 Id. semillón J. P. A., $ 8.50.
17 Id. id. id. L. P. A., $ 4.

PASTO, los 100 kilos

160 colisas 2.o corte N. C., $ 12.
118 Id. 1.o corte N. C. G., $ 10.20.
376 Id. 1.o corte M. C. C., $ 8.40.
200 Id. 1.o corte J. T. C., $ 8.20.
350 Id. 1.o corte J. T. C., $ 8.

ROMANA

1 romana P. M., $ 330.

SAL, los 100 kilos

42 sacos pullally F. J. I., $ 15.50.
20 Id. 2.a, E. C., $ 14.50.
13 Id id. E. C., $ 14.

TRIGO, los 100 kilos

34 sacos candeal E. M., $ 32.
20 Id. blanco G. M., $ 30.
350 Id. candeal fallo J. M. G., $ 25
50 Id. id. id. J. M. H. L., $ 23.
78 Id. id. id. C. P., $ 22.
83 Id. florence T. U., $ 22, fallo.

QUESOS, los 46 kilos netos

671 Manantiales D. E. C., $ 102.
308 Cunaco J. F. V. C., $ 101.
402 Cunaco I. V. V., $ 100.
476 Sta Teresa de M. F. L. A., $ 100.
412 Pahuilmo J. L. A., $ 100.
580 Mallarauquito B. M. de M., $ 100.
198 Tinguiririca E. O., $ 100.
844 Huique J. E. de E., $ 100.
556 Melipilla Suc. G. D., $ 100.
674 Lolenco D. B., $ 100.
290 Requinoa A. R., $ 100.
323 Teno B. L. y Cía., $ 100.
165 Tinguiririca B. L. O., $ 100.
66 Requinoa A. C. V., $ 100.
203 Hospital D. V. A., $ 100.
177 Sta. Clara de Mall. B. L. A., $ 100.
547 Lo Bustamante J. L. B., $ 93. B., $ 96.
649 oL Bustamante J. L. B., $ 92.
220 Huique J. E. de E., $ 92.
489 F. Pichidegua A. T. D., $ 90.
14 Cunaco C. V. O., $ 90.
216 Totihue J. G. G., $ 90.
583 Campolindo L S. O., $ 90.
167 Sta Clara de M., B. L. A., $ 90.
342 Placilla P. A. S., $ 90.
246 Peralillo L. A. Z., $ 89.
165 San Francisco I. y O., $ 88.
140 Hda. Viluco L. L. P., $ 88.
770 Fundo Los Perales, $ 85.
989 Lo Bustamante J. B., $ 85.
157 Graneros E. I., $ 85.
170 Apalta F. Hnos., $ 83.
147 Averiados I. V. V., $ 80.
516 Cunaco V. Hnos., $ 83.
247 Colchagua C. F. U., $ 80.
257 Victoria de P. N. G. E., $ 80.
278 Santa Inés O. Hnos., $ 80.
11 Averiados D. E. C., $ 80
242 Chépica L. G. V., $ 80.
167 Palco G. V. L., $ 80.
135 Placilla J. B., $ 75.
255 Cocao P. N. A., $ 72.
300 Chimbarongo L. E., $ 71.
120 Hinchados Hda. V., $ 70.
564 Chimbarongo C. P. I., $ 70.
670 Cunaco J. F. V. C., $ 70.
395 San José de Toro, E. M. R., $ 70
67 San Francisco N. R., $ 70.
256 Retiro P. I. V., $ 70.
104 Averiados J. B., $ 70.
265 San Vicente E. G. C., $ 60.
164 Teno Q. A., $ 60.
98 Averiados B. L. A., $ 50.
128 Santiago M. G., $ 40.
83 Santiago L. S., $ 40.
39 Santiago M. G., $ 34.

MANTEQUILLA los 46 kilos netos

80 Sin sal Hda. Culiprán, $ 333.
13 San Manuel M. F. U., $ 333.
57 Yerbas Buenas F. A. de la F., $ 321.
68 Hda. Culiprán, $ 315.
40 Hda. Cachapoal, $ 315.
132 Campusano J. S. S., $ 315.
130 Hda. Sta. Rita de Pirque, $ 315.
41 Bulf J. F. B., $ 315.
120 Santiago O. y U., $ 313.
75 Pelequén J. B. L., $ 312.
41 Angol L. C. A., $ 312.
50 Melipilla J. S. L., $ 310.
15 Marruecos E. V. G. H., $ 310.
90 Hda. Paine, $ 310.
32 San Carlos G. L. P., $ 310.
11 Santiago L. F., $ 309.
60 Curicó F. M. C., $ 306.
73 Villa Alegre R. N., $ 306.
69 Tinguiririca L. E., $ 306.
25 Cocharcas C. P. I., $ 303.
38 Villa Alegre S. N., $ 302.
36 Quepe Z. y F., $ 301.
18 Quinta J. L., $ 301.
46 Quinta O. Sch., $ 301.
150 Teno D. T., $ 300.
26 Freire F. y V., $ 300.
16 Quinta J. de D. R., $ 300
21 Retiro S. J., $ 300.
20 El Bosque M. B., $ 300.
31 Parral A. M., $ 300.
19 Melipilla T. I., $ 300.
35 Freire M. M., $ 300.
7 Hda. Viluco, $ 300.
587 Caracol B. y J., $ 290.
57 Osorno E. M., $ 280.
377 Caracol B. y J., $ 280.
155 San Juan A. y L., $ 270.

NOTA. — Los precios publicados en esta revista por cereales son con envase. La carga por carros completos debe venir dirigida al Desvío Gandarillas, Alameda, y por sobornal a esta Estación solamente. Boletos a Casilla 1340 Santiago. Remate todos los Jueves de 1.30 a 6 P. M.

S. A. FERIA YZQUIERDO

PRECIOS CORRIENTES DE LA FERIA DE ANIMALES DEL SABADO 19 DE ENERO

Terneros de pie. gordos	60—100
Terneros de 1 año	80—160
Novillos de 1 1|2 años mestizos	120—150
Novillos de 2 años	130—180
Novillos de 3 años	200—240
Novillos a media gordura	250—300
Novillos gordos	360—380
Novillos mestizos gordos	400—450
Vaquillas de 1 1|2 años	120—140
Vaquillas de 2 años	150—170
Vaquillas de 3 años	180—220
Vacas flacas	150—180
Vacas a media gordura	240—260
Vacas gordas	320—360
Vacas mestizas gordas	400—450
Vacas paridas mestizas	400—500
Torunos gordos	400—420
Toros	400—500
Bueyes flacos	250—300
Bueyes a media gordura	380—420
Bueyes gordos	500—540
Bueyes de trabajo	280—350
Bueyes mestizos de trabajo	400—450
Bueyes mestizos gordos	560—600
Corderos	24— 26
VENTA AL PESO	
Vacas	0.65—0.90
Bueyes	0.65—0.82
Torunos	0.60—0.95
Novillos	0,65—0.85

FERIA DEL MATADERO

Placer 960—Estación San Diego Santiago

Transacciones al peso en la Feria del 17 de Enero de 1924:

9 novillos con 4.875 kilos a $ 0.83 1|2
10 novillos con 4,060 kilos a 0.83 1|2
10 novillos con 4,550 kilos a 0.82 1|2
10 novillos con 4.86 kilos a 0.81 1|2
10 novillos con 4,730 kilos a 0.81
10 novillos con 4,870 kilos a 0.80
11 novillos con 5,310 kilos a 0.72
11 novillos con 4,440 kilos a 0.70 1|2
14 novillos con 5,970 kilos a 0.69
12 novillos con 5,390 kilos a 0.68
16 novillos con 7,350 kilos a 0.68
11 novillos con 4,405 kilos a 0.68
11 novillos con 4,510 kilos a 0.68
11 novillos con 4,355 kilos a 0.66 1|2
2 novillos con 760 kilos a 0.65
6 bueyes con 4,170 kilos a 0.80
2 bueyes con 1,110 kilos a 0.77
2 bueyes con 1,170 kilos a 0.70
6 bueyes con 3 320 kilos a 0.60 1|2
3 bueyes con 1,750 kilos a 0.67 1|2
6 bueyes con 3.320 kilos a 0.67 1|2
6 bueyes con 3.770 kilos a 0.60
5 bueyes con 2,510 kilos a 0.65
10 vacas con 4.140 kilos a 0.79
10 vacas con 4.920 kilos a 0.77
8 vacas con 3,480 kilos a 0.74 1|2
4 vacas con 1,590 kilos a 0.76
10 vacas con 3,980 kilos a 0.72
10 vacas con 4,200 kilos a 0.70 1|2
9 vacas con 3,800 kilos a 0.70
4 vacas con 1,690 kilos a 0.70
13 vacas con 4,590 kilos a 0.69 1|2
6 vacas con 2,270 kilo sa 0.68 1|2
10 vacas con 4,115 kilos a 0.68 1|2
14 vacas con 4,640 kilos a 0.68
10 vacas con 2,920 kilos a 0.67
3 vacas con 805 kilos a 0.67
11 vacas con 4,020 kilos a 0.66 1|2
10 vacas con 5,850 kilos a 0.66 1|2
5 vacas con 1,770 kilos a 0.65 1|2
14 vacas con 5,480 kilos a 0.65
11 vacas con 4,840 kilos a 0.65
5 vacas con 1,900 kilos a 0.64
4 vacas con 1,540 kilos a 0.60
120 corderos a $ 24.50.

REVISTA SEMANAL DE PRODUCTOS DE EXPORTACION DE VALPARAISO

(Especial para "La Nación" de Santiago)

Ha vuelto a reaccionar nuevamente el mercado en los productos de la nueva cosecha en el sentido de que se están efectuando numerosas transacciones para la exportación, pues los precios después de la fuerte baja que experimentaron y que mantuvo tan anarquizado al mercado no han mejorado.

Las cotizaciones bajas son las que han permitido que los exportadores su interesarán nuevamente en nuestros productos, los cuales habían llegados a precios que estaban fuera de los límites posibles de transacción con los principales países consumidores de nuestros productos.

Con referencias a los embarques no hemos logrado esta vez obtener los detalles y por estas circunstancias aprovecharemos en la próxima revista de hacer un resumen general de todos los embarques efectuados en el presente mes de Enero hasta la fecha.

PRECIOS POR LOS CIEN KILOS EN PUERTOS DE EMBARQUES

Algarrobilla.— No puede aún la exportación disponer de existencias para embarque al extranjero. Viene muy atrasada, ignorándose cuáles son las expectativas de la cosecha, por ser las opinio es muy variadas.
nueva cosecha viene algo atrasada.

Afrecho. — Muy flojo y decaído este artículo como igualmente el **Afrechillo** cuyos precios se mantienen bastante anarquisados y flojos. Solamente el Norte está haciendo algunos pedidos, pues la exportación se demuestra floja. Con referencias a los embarques de estos dos artículos deben haber sido de bastante importancia en vista de que habían muchas partidas comprometidas con mucha anterioridad que no habían podido ser embarcadas por falta de fletes. El vapor "Wiegand" llevará todas las existencias que se encontraban en la costa. Las cotizaciones fluctúan como sigue:

Afrecho $ 15 los 100 kilos con saco a bordo puertos de embarques.

Afrechillo $ 16 los 100 kilos con saco a bordo puertos de embarques.

Avena.— Aún no entra la nueva cosecha; para el próximo mes de Febrero odrá el mercado disponer de algunas partidas de importancia para su embarque al extranjero. Los precios fluctúan alrededor de 20 pesos los 100 kilos con saco puestos a bordo en puertos de embarques, por clase forrajera rubia revuelta.

Cera.—Siempre con muy poco movimiento a causa de la falta de existencias.

Cebada.— Este forraje se mantiene algo abatido, flojo, cotizándose actualmente por clase cervecera alrededor de $ 29.00 los 100 kilos y por forrajera alrededor de $ 27.50 los 100 kilos en puertos de embarques. La causa de esta flojedad se estima que se debe a la escasez de fletes, los cuales no habrán en abundancia hasta el mes de Marzo próximo.

Con referencias a las expectativas de cosecha, todas las noticias recibidas son halagadoras, las cosechas se presentaban buenas, abundantes y de buena calidad.

Frejoles.— Los frejoles continúan muy abatidos a causa de la falta de existencias como sucede en los frejoles blancos, los cuales han sido exportados en su totalidad el año pasado. En cuanto los de color hay muchas existencias en plazas los cuales deberán ser consumidos por el país en vista de la falta absoluta de órdenes de compra por el momento de parte de los exportadores. Los precios en consecuencia se muestran muy anarquizados en vista que por lo general los tenedores se resisten a vender a los precios actuales del mercado que son muy inferiores a las favorables ofertas que se hicieron cuando hubieron órdenes de compras y que no fueron aprovechadas siempre en la esperanza que los precios continuarían subiendo indefinidamente.

Las cotizaciones actuales fluctúan como sigue:

Frejoles blancos, $ 70 los 100 kilos con saco.

Frejoles de color, $ 60 los 100 kilos con saco.

Garbanzos. — Los garbanzos han tenido un poco de movimiento en las semanas anteriores efectuando transacciones a base de $ 65 los 100 kilos en Valparaíso. Se deben haber embarcado algunas partidas, pero carecemos de detalles por el momento. Estos precios se entienden por clase regulares.

Harinas.—La harina tuvo una pequeña reacción en los primeros días de la semana, pero volvió otra vez a flojar quedando con sus cotizaciones alrededor de $ 23.50 quintal en Valparaíso. Con referencia a embarques, deben haberse efectuado como de costumbre por Talcahuano y Valdivia, pero ignoramos detalles.

Lanas. — Los embarques de lanas han continuado manteniéndose los favorables precios de más o menos 420 pesos los 100 kilos. Sigue siempre el mercado interesado en comprar.

Lentejas. — Este producto ha sido el de mayores transacciones durante la quincena de éste mes y los embarques tienen que haber correspondido a estas numerosas transacciones. Estos deben haberse efectuado con preferencia por Talcahuano que es el puerto que se encuentra más cerca de las zonas de producción, pero también por Valparaíso se han efectuado algunos embarques regulares en vista que muchos agricultores hicieron ensayos en el centro y por la zona de Aconcagua con un espléndido resultado.

Los precios durante todo este tiempo llevó una tendencia abiertamente a la baja bajando sus precios alrededor de $ 40. Afortunadamente el mercado ha vuelto a interesarse en vista de que los precios se encuentran actualmente dentro de los límites posibles de transacciones y que corresponde a un equivalente de $ 90 los 100 kilos en procedencias.

Miel de Abejas.—Sin existencia.

Maíz amarillo y colorado.—Abatido ha estado este renglón y sus cotizaciones fluctúan alrededor de 28 pesos 50 centavos los 100 kilos, en puertos de embarques con saco. Una vez que entre la nueva cosecha los precios tendrán que sufrir las consecuencias de ella.

Papas.—Las papas han entrado abundantemente en la semana á Barón y los precios hn debido igual- consecuencias bajando y fluctuando entre 13 y 14 pesos saco de 80 kilos. Los precios se cotizan diariamente, pues siendo un artículo esenciadamente de consumo local éstos varían según sean las cantidades que llegan.

Quillay. — Los precios por el quillay se mantiene muy abatido y han bajado bastante sus precios hasta cotizarse a 37 pesos los 46 kilos, en puertos de embarques. Carecemos de detalles de embarques para el extranjero, pero éstos deben haber sido bastante regulares.

Semilla de Trébol. — Los precios por la semilla de trébol no ha variado, se mantiene fluctuando alrededor de 200 pesos los 100 kilos en puertos de embarques, siempre que sea de calidad tipo exportación.

Semilla de cáñamo.— No hay existencias, pues, todas han sido comprometidas. Por estas circunstancias no podemos cotizar, pues los precios se mantienen muy anarquizados. Han salido y han sido exportado buenas partidas.

Trigo Blanco.—Los embarques de trigo blanco no han dejado de efectuarse en los puertos del Sur, cumpliendo ventas que se hicieron en los últimos meses del año anterior; pero actualmente el mercado se ha mantenido tranquilo en vista que los exportadores no pueden pagar los precios que solicitan los tenedores y que son de 32 a 33 pesos a bordo puertos de embarques.

Noticias recibidas sobre la cosecha hacen ver que ésta se presenta en condiciones muy favorables, el rendimiento será muy bueno y se espera, en consecuencia una situación muy favorable para los agricultores.

Valparaíso, Enero 17 de 1924.

AGUSTIN GAZITUA,
Corredor de Comercio y Productos de exportación

MATADERO PUBLICO

ENCIERRA DE HOY

Ganado mayor		Ganado menor	
Bueyes	16	Corderos	788
Novillos	91	Cerdos	[illegible]
Vacas	230	Terneros	8
En vara	40		
Total	377	Total	814

Toot
Toooooooo...

Es Peligroso

que su automóvil o su camión trafiquen sin un buen

FRENO DE EMERGENCIA

ROCKI-MOUNTAIN

de los cuales tenemos para entrega inmediata.

DEPARTAMENTO DE AUTOS Y TRACTORES

GIBBS & Co.

CATEDRAL 1037

AVISOS ECONOMICOS

AVICULTURA Y CULTIVOS

DE LA CHACRA OCHAGAVIA brevas frescas diariamente, vendo por mayor y menor. San Ignacio 101, esquina Milán. E-20

VENDO PATOS, GALLINAS, POLLOS. Recoleta 1886. 21-E.

CANARIOS FINOS VENDO CRIANZA. Eleuterio Ramírez 1227.

AUTOMOVILES Y CARRUAJES

ESCUELA PRACTICA DE CHAUFFEURS mecánicos. Curso rápidos, enseñanza por sus dueños varias marcas. Vicuña Mackenna 448-456 Abril 6

BOXES DESDE 20 PESOS MENSUALES, mecánica, pintura, tapicería almacén repuestos, aceites, bencina compro-venta automóviles "Gran Garage", 10 de Julio 444. Marzo 11

MONOMOVIL DE DOS ASIENTOS perfecto estado y cocina a gas, véndese Renjifo 757, casa 680. 20-E

COMPRO O ARRIENDO POR MESES auto Dodge, con poco uso. Diez de Julio N.o 242. E—20

BATERIAS DE 12 Y 6-8 VOLTS vendo. Rosas 2051. E-51

DINAMOS FORD SE ARREGLAN. Rosas 2051. E-21

DISCOS FORD SE ARREGLAN. — Rosas 2051. E-21

COMPRO CARROCERIA DE GONDOLA de 16 a 20 pasajeros. Maipú 534. 20-E

BREAK PARA DIEZ PERSONAS vendo o cambio por coche más chico. Monjitas 812. E-22

CARRETELA O CARRETON PEQUEÑO se necesita tomar en arriendo. Delicias 1930. 20-E

MOTOCICLETA CLEVELAND, perfecto estado, realizo. Pinto 1991. 20-E

VENDO CARRETELA GRANDE, buena ferretería. General Velásquez esquina Sucre. E-22

VENDO AUTO FORD POCO USO tipo sport, cuatro asientos, rueda desmontable, magneto Boch. Padura 471. E-20

OCASION CARRETELA VENDO Ñuble 1337. E-20

$ 20,000 WILLIS KNIGHT 7, CERRADO, 7 asientos, perfecto estado. Santo Domingo 1029, casa A, de 1 a 5. E-20

VENDO CARRETELA FIRME $ 650. San Luis 47. Barrio Matta. 20-E

AUTO MAXWEL EN BUEN ESTADO, vendo de ocasión o cambio por chassi europeo. San Antonio 796. Garage Félix Copetta. 20-E

AUTOS DE OCASION COMPRA GARAGE Vergara, aunque estén fuera de servicio Vergara 548. 21-E.

VENDO BREACK NUEVO, DE CUATRO ruedas, liviano, barato. Carrocería nueva, parisiense. Moneda 2379. 22-E.

GARAGE, LOCAL PARA DOS CAMIONES, arriéndase. Román Díaz 55, Providencia. 23-E.

COCHECITO 2 RUEDAS Y ARNESES, vendo. San Diego 1008. E-23

COMPRO COCHE CABRITA ESTE en perfecto estado. Tratar: de 11 a 3 P. M. Brasil 79. E-20

MOTOCICLETAS "INDIAN" 4 Y 7 H. P., espléndidas condiciones vendo. Carrión 1891. 21-E

CARRETELA CON ARNESES, VENDO. Población San Eugenio. Calle Ricardo González N.o 1635. 21-E

GRAN LAVADERO AUTOMOVILES. Libertad 23. El más cómodo, mejor atendido, baja tarifa. 20-E

1,200 VENDO COCHECITO DOS ruedas, con caballo, 6 asientos, carretela nueva, 1,100, caballo grande, rico tiro solo 180, otro superior, 350. Patricio Lynch 886. 20-E

COMPRO AUTO DODGE DE OCASION. Pago al contado. Morandé 350 23-E

$ 9,000. VENDO AUTO CHANDLER, turismo, muy buen estado. Morandé 350. 22-E

SE VENDE UN VICTORIA CON 3 caballos, ocasión, Libertad 1439. E-22

$ 40 VENDO CARRETELADA leña de construcción. Nataniel 291. E-24

COCHE GUAGUA, VENDO. Maipú 704.

AUTOMOVIL "STUDEBAKER", espléndido motor, apropiado transformarlo en góndola, seis cilindros, carrocería moderna 7 asientos turismo, véndese $ 9.500. Verlo Garage Azzari. Sazié 1738. 22-E.

COMPRO CARRETELA CHICA, precio único por carta. Carmen 1442. Aranguiz.

VENDO CARRETELA. ANDES 3020 21-E.

NECESITO CARRETELA PARA fletar adobes. Loreto 493. 21-E.

VENDO CARRETELA, LECHERA con reparto, derecho lechería. E. Rodríguez. Lo Ovalle. Briones Luco. 22-E.

VENDO 2 VICTORIAS O 9 CON caballos o sin. Verlas 7 a 11. Aldunate 1430. 21-E.

GONDOLA FORD, 20 PASAJEROS, se vende. Cotapos 1077. E 22

FUNDICION DE BRONCE Y TALLER mecánico de Jorge Paléologos Taller de niquelaje, repuestos para autos de todas marcas, tapas para ruedas de automóviles, artículos para acumuladores, barras de bronce fundido de todas dimensiones. Trabajo garantido. Calle Las Rosas 2620 Santiago. E-21

MOTOSIDECAR INDIAN 7 H. P., varios repuestos en perfecto estado, vendo. San Ignacio 31.

GONDOLA OCASION VENDO, 3 MIL pesos. Prieto 1265. 21-E

COCHE CUNA, BARATO, VENDO. García Reyes 866.

VENDO UNA MOTO CLEVELAND, en perfecto estado y 3 bicicletas. Matucana 823. 21-E

BUEN CAMION DOS RUEDAS, vendo con sin caballos. Jotabeche 356.

COCHE GUAGUA PLEGABLE, nuevo, vendo ocasión. Bascuñan 527.

VENDO BUENA CARRETELA SIN uso. San Diego 1464. E-22

HUDSON, GRAN OCASION VENDO. Delicias 1583. E-22

GONDOLA FORD, POCO USO, VENDO cinco mil pesos contado, resto facilidades. Centenario 780. Población Recoleta.

ARRIENDOS (Necesitan)

NECESITO PIEZA, CON BALCON a la calle, para sombreros; radio Alameda a Catedral, Teatinos a Claras. San Pablo 1245. 20-E

[illegible] SITIO para industria, con o sin galpón, cerca estación o desvío. Ofertas: a casilla 3418. Gillet. 20-E

NECESITO CASA ENTRE AGUSTINAS y Rosas, que no pase de la cuadra 19. Canon hasta $ 400. San Diego 265. E-20

FAMILIA INGLESA DESEA arrendar casa-quinta o casa con jardín, hasta 600 pesos. Dirigirse: Jefe Cable West Coast.

LOCAL PARA BOTICA NECESITO. Gálvez 144-A. 21-E

OFICINA CENTRAL NECESITO. Inútil si no indicase canon. Casilla 3667.

ARRIENDOS (Ofrecen)

$ 13, 15, 18 SEMANALES ARRIENDO casitas Chiloé 1740, administración. E—20

ARRIENDO ALTOS DARDIGNAC, seis piezas, luz eléctrica. Tratar: Bellavista 449. E-21

CASA TERCER PISO, TODA COMODIDAD, toilette completa, terraza. Canon: $ 750. Santo Domingo 1029, casa A, de 1 a 5. E-20

ARRIENDO DEPARTAMENTO INDEPENDIENTE en casa quinta. Prado 1850 cerca Irarrázaval. E-20

$ 260 ARRIENDO CASA, CUEVAS 817. Verla: 2 a 5. Tratar: San Francisco 86. E-28

ARRIENDO DOS PIEZAS, JOVEN o señora sola. Barnechea 312, esquina Lastra. E-20

DEPARTAMENTO DE SALA Y PIEZA arriéndase a personas mayores San Diego 426. Tratar 420. 20-E

ARRIENDO CASA SEIS PIEZAS, fuera servicio. Canon $ 200. Verla: Avenida Manuel Montt 499. 20-E

$ 60, ARRIENDASE ESPLENDIDA pieza calle, bajos, luz eléctrica, otra guardar muebles. En casa familia honorable. Francia 1147. 20-E.

ARRIENDASE PIEZAS CENTRAL. Teatinos 56.

CASA AMOBLADA (4 PIEZAS grandes), galería, jardín, arriéndase: Lautaro 741 (Salvador). 23-E

$ 90 MENSUALES ARRIENDASE casitas independientes, centralísimas.. Ricardo Santa Cruz 782.

ARRIENDANSE DOS PIEZAS EN casa particular. Rosas 2067. 24-E

ALTOS, DIEZ PIEZAS, GAS, ELECTRICIDAD, centralísimos, recién terminados, Bellavista 465. E-20

EN CASA DE FAMILIA HONORABLE, arriéndase departamento o pieza, Jofré 432. E-21

ARRIENDASE PIEZA CASA PARTICULAR, Camilo Henríquez 639. E-20

ARRIENDO CASA, CONTRATO, Casilla 180. E-20

ARRIENDASE PIEZAS CASA tranquila. Esperanza 359.

SE ARIENDA DEPARTAMENTO dos piezas, muy central. Bellavista 529. E-21

ARRIENDO DEPARTAMENTO COMERCIAL: buena situación. Lillo 395.

ARRIENDO PIEZA SIN MUEBLES, casa extranjera, sin pensionistas, baño. Serrano 75.

CASITA CUARENTA PESOS, CITE. Compañía 2749. E-21

CASA MODERNA ARRIENDO. LIRA 715. E-22

CASITA TRES PIEZAS, ARRIENDASE. Rosas 3019.

$ 400, ECHAURREN CASI ESQUINA Delicias, bajos recién terminados, tres dormitorios, hall, sala, comedor, dependencias. Oficina Benjamín Undurraga L. Huérfanos 1059.

$ 700, SAN DIEGO PROXIMA DELICIAS, lindos altos, decorados, gran hall, salones, escritorios, comedor, seis dormitorios, dos toilettes, galería, dependencias y patio grande con árboles, parrón, gallinero. Oficina Benjamín Undurraga L. Huérfanos 1059.

ARRIENDO CASITAS NUEVAS, empapeladas; luz eléctrica. Ricardo Santa Cruz 785.

ARRIENDASE DEPARTAMENTO, independiente, familia modesta. Miraflores 163.

$ 400, CHALET, PLAZA AVENIDA Pedro Valdivia, seis piezas, hall, baño y piezas servicio. Federico A. Reyes. Huérfanos 1235.

ARRIENDO CASA MODERNA ESTILO europeo, seis piezas, etc., Mujica 75. Verla de 11 a 6.

ARRIENDO LOCAL CON PIEZA Y servicio. Barroso 653.

ARRIENDASE ALTOS, LINDA VISTA, 4 piezas, servicios, centrales. Miraflores 130. E-22

$ 165 ARRIENDASE COMODA CASITA Avenida Independencia 1062. Tratar: Mayordomo interior del teatro.

$ 250 ARRIENDO CURICO 260 AL llegar Maestranza, casa poca familia, recién refaccionada. Tratar: Maestranza 174.

$ 300 LIBERTAD 1322, CASA ESQUINA, estilo chalet, flamante; cinco habitaciones, dependencias. Arriendo sin agentes. Ver de 9 a 12. E-21

ARRIENDO DEPARTAMENTO. NATANIEL 1439. 24-E.

EN CASA PARTICULAR, ARRIENDO piezas a personas sin niños. Gálvez 1420. 21-E.

ARRIENDO UNA O DOS PIEZAS. Nataniel 1139. 22-E.

OFRECE ARRIENDO POR CUATRO meses dos piezas grandes y cocina amoblado, legumbres, y sombra, en Quinta, en Providencia, Avenida Ricardo Lyon 335. 22-E

$ 110 QUINTA, 5 HABITACIONES, Julio Bañados 543 E 21

ARRIENDO PIEZAS CON Y SIN muebles. San Diego 291. E 21

ARRIENDO BODEGA CON MOTOR eléctrico, vendo camión dos ruedas. General Velásquez 195.

ARRIENDO PIEZA AMOBLADA, Molina 11.

ARRIENDO LOCAL ESPACIOSO, garage, industria, establo, también espléndido departamento. Andes 4235. E 21

ARRIENDO PIEZA TODO SERVICIO. Río de Janeiro 405. 21-E

ARRIENDO CASITA 3 PIEZAS, San Cristóbal 525. 21-E

$ 140. ALMACEN O INDUSTRIA, cuatro piezas, galpón, luz eléctrica. Cueto 1250. Tratar: Compañía 2461. 21-E

$ 40 Y $ 45 ARRIENDASE PIEZAS grandes. Martínez de Rozas 2857

DOS CARROS DECAUVILLE Y 180 metros de vía completa, arriendo. Dirigirse personalmente. Exposición frente Iquique. 20-E.

$ 250 CASA CENTRAL PARA POCA familia, gas, luz eléctrica, balcones. Parque Recoleta. Gandarillas 142. 20-E

ARRIENDASE ALTOS OCHO grandes piezas aseadas, galería vidrio, cuarto baño, servicios completos $ 260. Porvenir 664 inmediato Santa Rosa. 20-E.

$ 380 ALTOS EXTENSOS, CON PATIO en bajos. Rosas 1851. Dueño: Rosas 1712. 21-E.

ARRIENDO LOCAL ALMACEN CON útiles y habitaciones. San Alfonso 1480. E-20

ARRIENDO DEPARTAMENTO DE 2 o tres piezas. Lira 1224. E-20

ARRIENDO CASA MATRIMONIO bien aseada, central, entre carros Coquimbo 761. E-20

ESPLENDIDO SALON CALLE, piezas, con sin pensión. Brasil 60 E-20

ARRIENDO MEDIA CASA BAJOS central, toda comodidad. Moneda 1628. E-20

$ 150 DEPARTAMENTO TODA comodidad, casa particular, únicos arrendatarios. Manuel Montt 74 E-21

$ 100 DEPARTAMENTO COCINA, luz, prefiero extranjero. Juárez Corta 107. E-21

ESPLENDIDO DEPARTAMENTO pensión. Bulnes 25. 20-E

LOCALES ARRIENDO TODO NEGOCIO, desde $ 1. Mercado Estación. M. Montt 2918. 20-E

$ 1110. QUINTA 5 HABITACIONES Julio Bañados 543. 20-E

ARRIENDO ESQUINA CON PIEZA contigua, mostrador y estantería. Bulnes 64. E—20

SE ARRIENDA UNA CASA, 4 PIEZAS, en comodidad, Santa Elena 1646. Tratar al 1648. E-20

SE ARRIENDA LOCAL CARNICERIA, Salas 396. E-20

ARRIENDO DEPARTAMENTO DE dos o tres amplias e higiénicas piezas. Cumming 714. 20-E

ARRIENDASE ESPACIOSO ALMACEN central, con piezas habitaciones. San Diego 106. 20-E

$ 380, ALTOS EXTENSOS, CON patio en bajos. Roas 1851. Dueño: Rosas 1712. 20-E

$ 200, ALTOS, 5 PIEZAS, FUERA dependencias, luz eléctrica, gas. Esperanza 954. 20-E

ARRIENDO PIEZAS. SAN DIEGO 33. E-21

ARRIENDO LOCAL PARA NEGOCIO. San Ignacio 1998. E-20

$ 100 ARRIENDO ESPACIOSO LOCAL para garage, dos coches, con tres piezas, luz eléctrica; buen pavimento, abundante agua. Libertad 1320, casa 26. 20-E.

SE ARRIENDA LOCAL PARA NEGOCIO. San Diego 772. 21-E

DEPARTAMENTO INDEPENDIENTE necesito arrendar en casa de propietario. Detalles: casilla 1221. 20-E

ARRIENDO 2 COMODAS CASAS, calle Maestranza 1260 y 1262. Llaves, Maestranza 1272. Tratar: Cochrane 475. 20-E

ARRIENDO DEPARTAMENTO PARA negocio u oficina. San Martín 64. 20-E.

ARRIENDO DEPARTAMENTO tres piezas, electricidad, baño, derecho cocina. San Francisco 350. E-20

ARRIENDASE ESPLENDIDO SALON. Delicias 1164. 22-E.

SAN DIEGO 79, ARRIENDA DEPARTAMENTO balcón calle, matrimonios, caballero solos, piezas con pensión. 23-F

ARRIENDASE CASA NUEVA, 6 piezas, cocina, baño. Manuel Infante 2401, 1 cuadra de Irarrázaval. Ñuñoa. 22-E

$ 180, DEPARTAMENTO ALTOS, independiente, 4 piezas y servicio. San Isidro 538.

ARRIENDANSE ALTOS, FLORIDA 54, frente Escuela Dental. Llaves Almacén esquina. E 22

$ 200 SE ARRIENDA CASA 7 PIEZAS, con luz, Lira N.o 2386. Llave 1300. Tratar: Maestranza 1508. E-23

ARRIENDO COMODA CASA CHICA. Castro 235. E-21

ARRIENDASE EXTENSA CASA altos central, apta para profesionales, oficinas comerciales. Compañía 1053. E-21

$ 500 ARRIENDASE ESPACIOSA casa altos. Alameda 3059. E-21

TRASPASO LOCAL COMERCIAL, pleno centro. Casilla 3245. E-21

$ 150 ESPLENDIDA CASA, OCHO piezas, luz. Antofagasta 2884. E-20

$ 120 ESPLENDIDA CASA PARA negocio, cuatro piezas, subterráneo, luz. Antofagasta 2876. E-20

EN CALLE RANCAGUA 023, UN cuarto cuadra Vicuña Mackenna, arriendo casa bajos, nueve piezas, fuera dependencias, gran hall, dos patios. Tratar: Vicuña Mackenna 73. 23-E

ARRIENDASE ALTOS, MODERNOS, gran hall, terraza, etc. Santa Rosa 488. 23-E

ARRIENDO PIEZA INDEPENDIENTE, puerta a la calle. Lastarria 66.

$ 140, ARRIENDASE CASA RECIEN concluída. Prefiérese matrimonio solo. Unión Americana 439. 22-E

ARRIENDO DEPARTAMENTO, CON pensión. República 57. 21-E

160 ARRIENDO CASA BIEN TENIDA a familia sin niños, de preferencia extranjeros. Verla, tratar: en la mañan. Santa Isabel 0311, entre Condell y Avenida Italia.

$ 100, DEPARTAMENTO, COCINA, luz; prefiero extranjero. Juárez Corta 607.

MERCED 663, DOS CUADRAS PLAZA, departamentos calle, baño anexo, piezas interiores. Buena comida. Precios convenientes. E-21

$ 60 A 120 ARRIENDO CON LUZ, agua, casas higiénicas, dos, tres piezas, empapeladas, mampara, patio, alcantarillado. Vicuña Mackenna 1471. E-20

$ 180 ARIENDASE CASA, ALMACEN, Chacabuco 137. Tratar: Moneda 3151. E-21

$ 210 ARRIENDASE CASA, MONEDA 3151. Tratar en la misma. E-21

$ 175 ARRIENDASE CASA, SOTOMAYOR 820. Tratar: San Pablo 2701. E-21

CASITAS $ 40, ARRIENDO, CITE Ricardo Matte, calle Bellavista, pasado Molino Santa Margarita.

ARRIENDO POR SALIR VERANEO, casa particular, dos, tres, piezas, hay amoblado, cocina instalada, baño, matrimonio solo honorable muy recomendados, quedarían únicos dueños casa. Molina 540.

CASITA NUEVA, ARRIENDO $ 80. Colón 1532. 22-E.

$ 120 ROMANA 125 KILOS, PORUÑA bronce, vendo Avenida La Paz 233. E 21

ARRIENDASE DEPARTAMENTO, dos o tres habitaciones, en casa respeto, a profesional o matrimonio sin niños, prefiero extranjeros, con o sin pensión. Claras 683.

ALHAJAS

NOVIOS: ARGOLLAS ORO 18 a 14 quilates, ofrece Relojería Sportman, 30 pesos par. San Diego 780. E-20

ORO, PLATINO, PLATA AL PESO compro constantemente. Estado 56. Joyería. E-30

JOYAS CON BRILLANTES, PERLAS, solitarios compro, permanentemente contado. Estado 56. E-30

PLATINO ORO Y TODA clase de joyas de valor, compra al contado, taller de joyería: Ramón Callis, Compañía 1025. 17-Feb.

COMPRO ORO, PLATA Y PLATINO, Oficina 6. Delicias 773. 20-E.

ANIMALES

VENDO BURRAS LECHERAS, GARANTIDAS. Verlas: en Franklin 721. 29-E

CRIANZA DE CHANCHOS FINOS mantequiros, realizo por viaje. Gran champion reproductor L Large White y Chester White. Avenida Salvador N.o 1032. E-20

CHANCHOS DIVERSOS TAMAÑOS, realizo crianza. Carrascal 5804 esquina camino Lo Amor. E-20

CABALLOS INUTILIZADOS COMPRO, recojo a domicilio. Salas 198. E-20

COMPRASE UNO O DOS CABALLOS para carretón. Independencia 544.

GATOS FINOS VENDO CRIANZA. E. Ramírez 1227.

VENDO CABALLO TIRO SOLO, $ 150, Eduardo Matte 1982. E 21

CABALLO VENDO, MANSO, DE SILLA y de tiro. Avenida Ricardo Lyon 335, Providencia. E-22

COMPRA - VENTA VARIAS

LANA Y CRIN COMPRO. SAN DIEGO 9. 26-E.

CRIN, LANA TODAS CLASES ENCONTRARAN en San Diego 9. 26-E.

PLANCHAS FOTOGRAFICAS, USADAS compro. San Diego 1530. Casilla 7026. 14-Febrero

BANCOS PARA CARPINTEROS, SE compran de ocasión. Tratar Vásquez 250, Casilla 3818. E-21

COMPRO ORO, PLATA Y PLATINO. Delicias 773. 26-E.

OFREZCO A CASAS ARTICULOS escritorio, librería, partida cajas clips. Precio sin competencia.— Luis Spalloni. Valparaíso. Zenteno 108. 20-E

BAÑOS, COCINAS, CALENTADORES, tarros basura; no comprar sin visitar fábrica: Arturo Prat 347. E-21

TELEFONO ESTACION, COMPRO. Casilla 4542. E 20

IMPRENTA CHICA, DE OCASION, vendo. Muchos materiales. Jofré 330. E-21

1,000 DOCENAS BOTELLAS CERVECERAS media, vendo por pequeñas partidas. Almirante Barroso 831. Teléfono 3670. E-21

García Reyes 994. E-22

CAMPECHE VENDO DE GRAN ocasión, más o menos 2,500 kilos. Tratar: Massa. Morandé esquina Santo Domingo. E-21

SE VENDE UN GASOMETRO COMPLETO, acetileno. Población Villa Modena, calle Joaquín Pérez N.o 85, detrás del Hipódromo Chile.

VENDO BUENAS COCINAS GRANDES y chicas. Marcoleta 535. 20-E.

SE VENDE UNA MESA DE BILLA. y dos de pocker. Barón, Puente [illegible]. 21-E.

TORNO PARA MADERA, BUEN estado y barrenadora, compro. Agustinas 1778. 20-E.

VENDO CAJA REGISTRADORA. ocasión. Bandera 109. 21-E.

OCASION, MOTOR ELECTRICO 5 caballos A. E. C., continuo trasmisión y poleas, se vende Delicias 2120. 21-E.

VENDO SACOS CALEROS Y PAPEROS primer uso. Carrera 553. E-20

VENDO ESTUFA, VARIOS UTILES lavandería, en perfecto estado.. Independencia 1133. 20-E

LEÑA DE MONTE SECA, CORTA para cocinas, trozada a sierra, vendo, a $ 8.50 los 100 kilos. Picaduría Mapocho 1795. 23-E

VENDO VINO TINTO $ 0.35 LITRO, blanco $ 0.40. Cuarterola vacía, 3 arrobas, $ 11 c|u. San Bernardo. Eyzaguirre 270. 20-E

VENDO UNO O DOS BILLARES. Brasil 79. 21-E

VENDO 3,000 LITROS DE VINO en cuarterolas nuevas. San Pablo 1901.

INSTALACION COMPLETA ALMACEN a las puertas gran Cité, véndese, derecho posesión, no cobra derecho llaves, arriendo barato. Verlo, tratar: San Francisco 328, Administración. E-22.

COCINA ECONOMICA 3 PLATOS vendo barata. San Francisco 983.

VENDO ESTANTE, UNA MESA, UN sofá. Lillo 457. 21-E

CUADROS AL OLEO, ARTISTAS muy buenos, autores primera clase, compro. Santo Domingo 863. 21-E

BARATA VENDO BALANZA, SIRVE peso mostrador. Romanita 120 kilos, dos o tres vidrieras paradas. Huemul 1034. E-22

PELICULAS BIOGRAFO, BONITOS asuntos, 10 centavos metro, vendo, Prat 876. E-20

16 TONELADAS CARBON PIEDRA, Penco, entrega inmediata, vendo. Morandé 720. E-22

TELON PARA PATIO, VENDO. Maipú 704.

OCASION: VENDO ESTANTERIAS mostrador, abarrotes. Loreto 104. 21-E.

CAJA FONDOS, COMPRO EN buen estado. Casilla 4715. Correo 2. 21-E.

FORMULA PARA FABRICAR ESMALTE negro, costo, un peso litro. Vendo en $ 500. Población París. Barcelona 176.

ROMANA 500 KILOS, MOLINILLO y balanza. vendo. Irarrázaval 300 esquina Condell. Carrocería.

SE VENDE UN MOSTRADOR Y mostrador, y pesa. Tratar: Nueva de Ovalle N.o 854. 22-E

COMPRO MESON, ESTANTERIA, cocina gas. Morandé, esquina Sama. 22-E

TAPONES NACIONALES, MARCA "Auco", se vende en la Fábrica, Av. Irarrázaval 1750, a $ 30 el ciento.

BANCO CARPINTERO, HERRAMIENTAS, véndese ocasión, Delicias 3837.

COCINA ECONOMICA DE POCO uso, vendo de ocasión. A. Barroso 11. 21-E

TALABARTEROS. — SUELAS NEGRAS, quillotana, un surtido completo artículos concernientes al ramo encontrarán: Unión Americana 20.

BAÑO ENLOZADO, NUEVO, $ 500; calentadores a gas, $ 100; tazas completas, $ 120; califont Ewarts. García Reyes 40.

VENDO ESPLENDIDOS ESTANQUES de madera, de 500 a 4,000 litros. Lillo 395. E-20

OCASION VENDO 35 VARILLAS para alfombra escala, bronce macizo, gruesas, un metro largo. Merced 663. E-21

SILLAS INGLESAS, HOMBRE, SEÑORA, flamantes, vendo varias ocasión. San Antonio 220. E-20

PAPAS AMARILLAS 1.a CLASE, saco $ 10 a domicilio. Bodega Teno. Gálvez 161. 22-E.

HOTELEROS, FLAMANTE COCI- Molina 397.

COCINAS ECONOMICAS IMPORTA- na económica de ocasión, vendo. das, flamantes, vendo de ocasión, Molina 397.

CAÑONES ACERO, 4', 4 1|2 y 5' compran desde uno. V. Mackenna 1080. E 21

COMPRA - VENTA NEGOCIOS

SE VENDE CARNICERIA. FRANKLIN N.o 1353 y 1198. E—20

VENDO HOTEL - RESTAURANT poco capital, buena venta y situación. Matucana 843. E—21

ESPLENDIDA INDUSTRIA, FABRICA juguetes, coches y sillas para guagua, regálase $ 4,500. Verla 4 a 6. Serrano 352. E-21

VENDO DE OCASION PENSION en muy buenas condiciones. Tratar San Pablo 1919. E-11

POR NO PODERLA ATENDER vendo antigua y acreditada lavandería. Victoria 1066. 20-E

VENDO NEGOCIO, CARBON Y verduras en San Pablo 1951. E-23

PELUQUERIA, CIGARRERIA, VENDO en Valparaíso, situación espléndida, local espacioso, utilidades comprobadas.—Z. Casilla 1487. Valparaíso. 20-E

SE VENDE UN DEPOSITO DE LICORES en barrio populoso, rebajado precio. Calle Nataniel N.o 1619.

VENDO EL ACREDITADO RESTAURANT Valparaíso. Mapocho 880. 21-E

SE VENDE UNA PENSION MUY acreditada, al lado de un teatro. Av. Cumming 839. E-20

PANADERIA EN EXPLOTACION, vendo, con seis sucursales. Jotabeche 401. 20-E.

PENSION CENTRAL, BAJOS, PRECIOS módicos. Rosas 1352. 22-E.

VENDO ESTABLO CON 8 VACAS, terneros nuevos, con su útiles; bodega para pasto, pisos y tabiques de tres piezas. $ 11,000. Bandera 78, oficina 21. E-21

COMERCIANTES: VENDO PEQUEÑO negocio abarrotes, poco capital. Avenida Italia 1701. 26-E.

SE VENDE EL ACREDITADO RESTAURANT "El Suizo". Informes: Bandera 852. E-20

VENDO ALMACEN POCO CAPITAL, entre seis citées. Arriendo mitad valor. Tratar: San Diego 1835. E-21

SE VENDE UNA CANTINA CON pensión, por no poderla atender. Chiloé 2057. E-22

VENDO BUENA CARNICERIA. FACILIDAD de pago. Nataniel 999.

CARNICERIA VENDO POR VIAJE, en buen barrio comercial. San Isidro 502. E-21

VENDO CARNICERIA, VENTAS mensuales, $ 24,000 a 26,000. Se da a prueba. Avenida Larraín 5641, Los Guindos. E-21

VENDO NEGOCIO MENESTRAS, capital $ 1,000. Tratar: Chacabuco esquina Romero: Hotel Cambio.

VENDESE ALMACEN, DEPOSITO licor, situación inmejorable, entre cuatro conventillos, $ 7,000. Datos: Toesca 2546. 21-E

SAMA N.o 1773 VENDO PELUQUERIA. Se arrienda una pieza amoblada para caballero o señorita.

$ 1,400 SE VENDE LA PASTELERIA y Cafetería La Juventud, por viaje de su dueño, con contrata de local por dos años, Avenida Matta N.o 1163. E-22

LAVANDERIA ACREDITADA muy buena situación, bastante clientela, vendo de ocasión, por no poder atenderla, Rosas 1326. E-22

POR AUSENTARME A EUROPA vendo el mejor bar restaurant del barrio Estación. Utilidades comprobadas, 50,000 anuales; buen contrato, arriendo barato. Informes: Delicias 2874. Relojería Inglesa. E-22

SE VENDE LA ACREDITADA Carnicería La Argentina, por ausentarse su dueño de Santiago; tiene mucha clientela y muy buenas ventas diarias: tiene seguro de $ 4.000. García Reyes 994. 23-E.

SIN DERECHOS LLAVES, VENDESE almacén abarrotes, capital dos mil quinientos, 3 mil pesos, espléndida situación. Independencia esq. Olivos.

¡OCASION! VENDO FRUTERIA, verdulería. Precio bajísimo. Huemul 976.

VENDESE EL BAR ANTIGUO Y surtido almacén en la Población Parque Centenario. Maturana 1167, arriendo barato, casa habitación, galpón para leñas. Datos: Zavaleta Hermanos. 21-E

BAR, SERIO, SAN DIEGO 1801, necesita empleadas activas para las mesas. Buen sueldo. E 21

POR AUSENTARME VENDO ALMACEN abarrotes, San Alfonso 1111. E 21

CARNICERIA, LA MEJOR DEL BARRIO, venta diaria de verduras, 100 pesos, vendo, Avenida Matta 332. E 22

POR VIAJE, VENDO BARATO PASTELERIA, San Diego 949. E 21

SE VENDE GRAN PENSION Rucks, apropiada para hotel. Entrada Plaza Justicia N.o 44 y calle Cochrane 638, Valparaíso. 26-E

DEPOSITO VINOS, RODEODO CItées, vendo. San Francisco 275.

CIGARRERIA, LUSTRIN, VENDO. San Isidro 295. E-21

COCINERA RECOMENDADA, SIN niños, necesito. Sueldo, $ 60. Cumming 525. E-21

VENDESE ANTIGUO RESTAURANT-bar, clientela numerosa, ventas comprobadas, por enfermedad dueño. Camilo Henríquez esquina Santa Isabel. E-21

GRAN RESTAURANT-BAR, CLIENTELA numerosa, dáse a prueba, véndese por viaje España. Informaciones: Tocornal 369.

ALMACEN, BUENA VENTA, VENDESE por fallecimiento dueño. Camilo Henríquez 6732.

POR CAMBIO DE NEGOCIO VENDO urgente almacén de abarrotes, muy acreditado, con ventas de 150 a 200 pesos diarios, único en cuatro esquinas. Tratar: Concepción N.o 1002, esquina Arturo Prat. E-21

$ 2,500 REGALO ALMACEN, PRECIO factura, sin derecho llave, casa habitación. Bascuñán 1443. E-21

OCASION, EN $ 300 VENDO POR viaje, negocio menestras, muy buena clientela arriendo muy barato. Baquedano 1134.

BARRACA Y FABRICA DE PUERTAS, Acreditada, con maquinaria completa, maderas buenas, vendo a dos cuadras Alameda, por ausentarme. Erasmo Escala 2967. 21-E

VENDO NEGOCIO ALMACEN, NO poderlo atender. Gay 2110. 22-E

CON FACILIDADES DE PAGO vendo espléndido Bar-Restaurant, negocio seguro. Padura 798. 21-E

SE VENDE NEGOCITO MENESTRAS, poco capital, buena situación. Victoriano 443. 22-E.

SE VENDE UN NEGOCITO EN $ 500, Baquedano N.o 630. 22-E.

SE VENDE UNA PENSION, POCO capital, por no poder atender su dueño. Andrés Bello N.o 792, frente Vega Central.

COMPRO BOTICA HASTA $ 30,000, Herrera 208.

HOTEL INSTALADO EN PLENO centro, veinte piezas, comedor capacidad 60 personas. Precio de ocasión. Bandera 168.

TALLER LITOGRAFIA, MUY acreditado, numerosa clientela, vendo con todas sus instalaciones. Precio: $ 70,000. Carlos Ossandón.

DIVERSOS

HOJAS GUILLETTE NAVAJAS Y tijer afilanse. Portal Fernández Concha, kiosco 9 1|2. 30-Abril

OBREROS: CUOTAS $ 5; TRAJES medida, 110; pantalones, 25. Trajes rezagados. Vicuña Mackenna 1080 Enero-21

LLAMO LA ATENCION DEL PUBLICO en general sobre mi negocio de vidriería. San Pablo 1352.

LAVAPLATOS DESDE $ 14. FABRICA Chacabuco 18. 25-E.

TORNEOS, TALLADOS, RECORTES, calados, trabajos tupí, cepillador.., huincha, etc., atendemos rápidamente. Precios económicos. Copiapó 1050. Feb -13

PLANCHAS FOTOGRAFICAS USADAS, compro, San Diego 1530. Casilla 7026. Febro. 15

DISCOS "VICTOR" Y OTRAS marcas, últimas novedades, desde 4 vende. San Pablo 2215 (casa particular) E-20

DESEO SABER DE GUILLERMINA Mecías. Porvenir 226. 20-E

SOCIEDAD EXPLOTADORA DE Pocuro en liquidación. Cítase a los accionistas a asamblea general extraordinaria que se verificará con los que asistan, por ser segunda citación el Lunes 28 de Enero corriente a las 3 P. M., en el estudio de don Manuel Muñoz Cornejo, Esmeralda 109. Valparaíso, para rendir cuenta de la liquidación. La comisión liquidadora. 20-E.

AL PUBLICO Y DUEÑOS DE POBLACIONES. La Sociedad Anónima de Instalaciones Eléctricas Autorizada ejecuta todo trabajo de Luz, Fuerza Motriz, colocación de motores nuevos y usados con trasmisiones e instalaciones en general. Facilidades de pago. Agustinas 1320. Teléfono 3362, casilla 773.

SE HACEN TEJIDOS DE PUNTO, en lana y seda, por mayor a comerciantes. Carmen 610. E-21

¡CABALLEROS! ECONOMIA BIEN entendida es comprar sus camisas, cuellos, calzoncillos y demás artículos de camisería, en Monjitas 865.

OFRECEMOS BUENAS CAMISAS con dos cuellos de fantasía a 14.50, 15.80 y 18, en colores garantidos.

CAMISETAS BUENA CLASE 5; hilo puro 8.50, calzoncillos céfiro, 7.50; carbatas 2. Monjitas 865.

SEÑORAS, GRAN BARATURA ROPA blanca, delantales, blusas, ropitas para guagüitas, precios baratísimos. Fábrica: Monjitas 865.

AJUARES BAUTIZO, INMENSO surtido, vestiditos, batitas, capitas pirineos; precios reducidos.

GUARDAPOLVOS PARA NIÑOS, 6.80, camisas sport, rico género, 8; saldo sábanas crea, 8.50; camisetas niño, 2.50. Monjitas 865.

ANTONIO CACERES IBARRA DESEA saber de sus hermanos, María, Manuel y Jesús Cáceres. Escribir: Calle Acevedo 149, Barón, Valparaíso. 22-E

HACEMOS COPIAS A MAQUINA, gran corrección y puntualidad Antigua Oficina de Compañía 1059, trasladada, Huérfanos 1059, oficina H. E-21

REPRODUCCIONES DE PLANOS en tela y azul. Huérfanos 1059, oficina H. E-21

FOTOGRAFIA LATORRE, DELICIAS 2814, pasadito Bascuñán. La mejor del barrio. Especialidad en retratos guaguas, grupos, reproducciones de retratos antiguos, bromuros todos tamaños. E-20

"VIEJAS" $ 10 EL CIENTO. JUGUETERIA, Brasil 369.

CASA OYANGUREN. DELICIAS 3015. En el sorteo, salió premiado el N.o 27. 20-E

ZAPATEROS: SUELAS CURTIDAS, lingue, todo artículo concerniente al ramo encontrarán: Unión Americana 20.

GRAN SASTRERIA, AHUMADA 23. Avisamos a los socios de nuestros club que en el 14.o sorteo del D. salió el 17. Club E en formación, cuota mensual, $ 7, con derecho a $ 160. Femenía y Cía. E-20

GRAN SASTRERIA, AHUMADA 23. Avisamos a los interesados que el Sábado 26, a las 4 P. M., se rifará la bicicleta en nuestro local.— Femenía y Cía. E-20

FABRICA DIENTES FIJOS, $ 5, dentaduras, $ 50. Extracciones sin dolor, garantizadas, tapaduras rápidas. Médico-dentista especialista. Rayos X. Catedral 1467.

HOTELES Y PENSIONES

HOTEL "RIVOLI", DELICIAS 2595. Piezas amobladas muy confortables e higiénicas, desde 5 pesos. M 12

ATENCION PASAJEROS: NUEVO Hotel Río de La Plata, casa argentina. Rosas 1017, un paso Estación Mapocho y Plaza Armas. Piezas elegantemente amobladas, desde 5 pesos diarios, matrimonios, desde 8 pesos, pensión desde 10 pesos, gran confort: permanentemente abierta. 16-F

HOTEL BOHEME, SAN ANTONIO 52, ofrece piezas para viajeros y pasajeros; almuerzo o comida, 4 platos abundantes, té o café, media botella de vino, $ 2 cubierto. Pensión mensual. Orden y seriedad. F-15

PIEZAS PENSION, BUENA COMIDA, ofrece. Nataniel 178.

EXCUSADOS DE LOZA REALIZAMOS una partida. Chacabuco 18. Abril 15

ARRIENDO PIEZAS CON PENSION, Olivares 1652, entre Dieciocho y Castro. F-3

ATENCION: DESDE $ 3 DIARIOS, piezas amobladas; con dos camas, $ 5. Gran Hotel Buenos Aires, de Luis Carbone. Delicias 2921, frente Portal Edwards. Marzo 20

MAGNIFICA PENSION PIEZA, con o sin muebles, días meses. San Diego 103. E-20

PARA DOS PERSONAS ARRIENDO pieza, con buena pensión, precio módico. Santa Rosa 60. 21-E.

LINDA PIEZA BALCON, CALLE arriéndase con pensión. Rosas 1130. E-22

CENTRALISIMO ARRIENDANSE piezas con pensión, días, meses. Catedral 1257. 22-E

ALAMEDA 777, ENTRE SAN ANTONIO y Claras, arriéndase piezas calle, amobladas, pensión. 20-E

SE ARRIENDAN DEPARTAMENTOS, inmejorable situación, espléndida pensión Residencial, confort. Ahumada 143. 20-E

ARRIENDO PIEZA CON PENSION a señora, señoritas solas. Sotomayor 621. E-20

ARRIENDO PIEZAS O DEPARTAMENTOS con pensión. Doy pensión de mesa. E. Ramírez 950 esquina A. Prat. E-21

ARRIENDO PIEZA AMOBLADA Tarapacá 870. 21-E

ARRIENDO PIEZAS CON PENSION. Lastra 1650. 20-E

PIEZAS CALLE, PENSION, MATRIMONIOS, familia, ofrece residencia honorable. Brasil 62. 20-E.

ARRIENDANSE PIEZAS Y DEPARTAMENTOS con o sin pensión. Recíbense pasajeros. San Diego 287.

ARRIENDO UNA PIEZA AMOBLADA con o sin pensión, prefiero extranjero. Tarapacá 870. 20-E.

ARRIENDO PIEZAS AMOBLADAS; doy pensión. Prat 226. 26-E.

SE ARRIENDA LINDA PIEZA CON o sin pensión. Freire 609. 20-E.

ARRIENDASE PIEZA, PENSION alemana. Tarapacá 850. T-22

PIEZA GRANDE INTERIOR OFREZCO con pensión a personas honorables Echaurren 69. E-20

PENSION Y DOS PIEZAS NECESITO para mi señora y niñita, en casa señora propietaria, sola, seria. Ofertas a M. Espínola, correo 7. 22-E.

ESPLENDIDAS PIEZAS CALLE, pensión San Francisco 154. 21-E

SE ARRIENDAN PIEZAS A CABALLEROS solos con pensión. Calle López N.o 409.

CENTRALISIMO ARRIENDASE pieza pensión, meses, días; personas honorables. San Antonio 768.

SAN DIEGO 110. SE ARRIENDAN piezas amobladas, con pensión o sin pensión. 21-E.

PIEZA CON PENSION ARRIENDO. Tarapacá 1019, al llegar A. Prat. E-22

ARRIENDO PIEZA CON PENSION Gálvez 1016. 21-E.

ARRIENDO PIEZAS, DEPARTAMENTO con sin pensión, con sin muebles. Por días o meses. Teatinos 537

EMPLEADOS, ESTUDIANTES, PIEZAS, pensión desde 100. Comida sana, abundante. Arturo Prat 588.

SE ARRIENDA PIEZA CON PENSION a persona sola. Delicias 3458. E-21

CON PENSION ARRIENDO PIEZA. Libertad 10. E-20

PIEZAS CON PENSION. CONDOR 1312. E-21

MATRIMONIOS, PERSONAS HONORABLES: espléndidas piezas calle e interior. Pensión familia. Precio bajo. Santa Rosa 217. E-22

INSTRUCCION

LICEO SANTIAGO, GALVEZ 154, teléfono 704. Curso vacaciones, humanidades, sistema antiguo, concéntrico; pensionado especial.

CURSO VACACIONES, 40 PESOS mensuales. Instituto "Pinochet Le-Brun", Huérfanos 1657. 20-E

ENSEÑAMOS RAPIDAMENTE contabilidad comercial, agrícola, in-

CURSO DE VACACIONES
tituto San Martín
Está abierta la matrícula
nos de sistemas antiguo
trico. Este curso, que
cionando todos los
buen éxito, está a cargo
dos profesores de P
ternado, medio pupilaje
do. Clases principiaron

CLASES INDIVIDUALES
completos, profesorado
Academia "Pitman".

CLASES REBAJADAS:
prepara, Venegas Salas
Santo Domingo,
dustrial, bancario, taquigrafía
glés, francés, Garantizamos
Instituto Comercial,

ACADEMIA DE DACTILO
anexa Instituto Comercial
nas 1060; prepara rápidamente
fectos dactilógrafos.

REPETICION EXAMENES
versitarios, preparan
fesores Estado. Instituto
cial, Agustinas 1060.

ENSEÑAMOS POR CORRES
dencia: Contabilidad, aritmética
quigrafía, idiomas,
quitectura. Único
tiene implantado
americanos. Pídanse
tituto Comercial de Santiago
tinas 1060, casilla 1356.

INSTITUTO MERCANTIL
do 1904. Estado 239
glés 273. Contabilidad
preparación exámenes,

SEÑORITAS: CONTABILIDAD
comercio idiomas, escritura
na, taquigrafía, plano,
tura, $ 15 mensuales.
Mercantil. Estado 239.

EXAMENES UNIVERSITARIOS
numerosos certificados
Cursos colectivos, individuales
tituto Mercantil. Estado

CONTABILIDAD
práctica, rápida baratísima
sor Villarroel. Delicias

¡OJO! ESCUELA NACIONAL
Masajistas (autorizada por
premo Gobierno, único
miento en su género en Chile
saje medicinal", "Belleza
"Pedicuro-cirujano". Profesiones
centes, lucrativas. Diplomas
dos. Rápido aprendizaje
por correspondencia.
Nuevos cursos. Inscríbase
tor: Profesor Díaz Gascogne
da 785.

JUDICIALES

QUIEBRA.—POR AUTO DE
Diciembre, de 1923, el señor
5.o Juzgado Civil, ha declarado
quiebra a la Sociedad Unión
y a sus socios solidarios
to y Manuel Moreno. Se nombró
dico provisional a don Nicanor
ta, y se fijó para la primera
de acreedores el día 28 de
las 9 A. M. — C. Covarr

QUIEBRA.—POR RESOLUCION
siete de Diciembre último
juez don Fernando Santa
ha declarado en quiebra al
ciante José Bachur, designando
síndico provisional a don
Jara C., y fijándose para la
ra junta de acreedores la
del siete de Marzo próximo
once y media A. M.—J. L.
so, secretario.

LIBROS Y ESTA PILLAS

LIBROS COMPRO, SAN DIE

REVISTAS Y LIBROS
vendo un saldo. San Franc

MUSICA

ELECTRIC GIRL (NIÑA
rica) shimmy con letra,
aparecer; pídalo hoy mismo
Bergés, Prat 4.

ARTILLERIA DEL AMOR
teo, con letra, del conocido
itor maestro Pascual,
aparecer. Casa Bergés.

PADRE NUESTRO, EL MAS
moso tango, con letra del
Delpino. Pídalo: Casa Bergés
N.o 4.

MAQUINARIAS

A DELICIAS 2215,
cuando necesite vender,
máquinas ocasión.

HARNEADORAS A MOTOR
no, todas marcas, vende:
2448.

CORREAS PARA TODA
naria líquida precios bajos
Huérfanos 2448.

MAQUINA UNDERWOOD,
sión, vendemos, Huérfanos

CAJA REGISTRADORA,
vendemos Huérfanos 1057.

CAJA REGISTRADORA,
vendemos. Huérfanos 1057.

CAJA REGISTRADORA,
turas, especialistas. Huérfanos

UNDERWOOD VIAJERA,
vendemos. Huérfanos 1057.

CAJA REGISTRADORA,
ca, ocasión de
mos, tercera parte de
Huérfanos 1057.

MAQUINAS ESCRIBIR,
marcas buenas, vendemos
precios liquidación. Huérfanos

MAQUINAS ESCRIBIR VIA
recién llegadas, vendemos,
des pago. Huérfanos 1057.

CAJAS REGISTRADORAS,
sión, facilidades pago.
1057.

REMINGTON VIAJERA,
mos, Huérfanos 1057.

MUEBLES OFICINA, FACI
des pago. Huérfanos 1057.

MAQUINAS ESCRIBIR,
nos 1057.

CORREA 7 PULGADAS,
vende de ocasión: San Francisco

COMPRO SIERRA HUINCHA
maño chico. San Diego

MAQUINAS COSER, CAJAS
tas, catres, peinadores,
vendo Diez de Julio 613.

VENDO MAQUINA, HACER
tas madera, tijera cortar
ta 1|4, máquina hacer tapones
corcho, máquina trozar leña.
nas 1778.

VENDO 2 MAQUINAS SINGER
bobina, $ 220. Matucana

BARATISIMO VENDO MAQUINA
tapador., otra capsuladora.
ción cigarrería. Mapocho

REVOLVEDORA PANADERIA
da, compro. Independencia

MAQUINA ESCRIBIR, DE OCASION
compro. Copiapó 1050. Casilla

MAQUINA CORTAR BOCA
compro. Botería Universal.
2602.

VENDO MAQUINA TEJER
Diego 1063.

MAQUINA GAS, PLISAR,
25, vendo Delicias 463.

GRAN REALIZACION, FERIA
Maquinarias del señor Julio
da 2454. Hay: tornos, romanas,
misiones, máquinas heladeras
construcciones, excusados,
mientas en general, 3 autos
toda clase de artículos.

TRILLADORAS, MOTORES
rreas, ofrece. Chacabuco 63.

CALDEROS, BOMBAS, TUBOS
ro, cañerías, estanques, ofrece
cabuco 63.

MAQUINA CALADORA SE VENDE
San Pablo 2701.

MATERIALES DE CONSTRUCCION

ZINC LISO, TODOS LOS NUMEROS. Precios bajos. S. Sack| Bandera 827. F .-13

FIERRO ACANALADO GALVANIZADO, para techo. Precios muy bajos. Bandera 827. S. Sack. Feb.-15

PLANCHAS FIERRO LISO, NEGRO y galvanizado, surtido completo. Bandera 827. S. Sack. Feb.-15

METAL DESPLEGADO PARA ESTUCOS. Precios fuera competencia. Bandera 827. Feb-15

CALAMINA PARA MURALLAS todas dimensiones, realiza. Bandera 827 S. Sack. Feb.-15

FIERRO EN BARRAS, PRECIOS sin competencia. Bandera 827. Teléfono 3409. S. Sack. Feb-15

CARRETILLAS DE HIERRO Y madera, ofrece a precios bajos. Bandera 827. Feb.-15

$ 7.60 PLANCHA FIERRO ACANALADO negro para techo. Bandera 827 Barraca de Fierro. Feb.-15

$ 0.70 KILO LLANTAS CON PESTAÑA para carretelas, ofrece S. Sack Bandera 827. Feb -15

CAÑERIA GALVANIZADA Y NEGRA. Precios bajos. Bandera 827 S. Sack. Feb.-15

LLANTAS 3 1|2"x4"x1", BARRACA de fierro. Bandera 827. Feb.-15

ZINC LISO, TODOS LOS NUMEROS. Precios bajos. S. Sack. Bandera 827. Feb.-15

BREA PAR ASFALTO, VENDO. — Balmaceda 863. Feb.-15

LADRILLOS MURALLA Y FISCAL de 1.a clase, vende, Darío Arrate. Vicuña Mackenna 198. 20-E.

TECHO ACANALADO, A UN PESO plancha, vendemos. Subercaseaux 659. 20-E.

VENDO ARMADO DE FIERRO, 9 por 5, sirve para hall o conservatorio. Mosqueto 459. E-20

SE VENDE TEJA a $ 12, FREIRE 601. E-20

EN DARDIGNAC 175, SE ADMITEN cien carretonadas tierra de escombros. 20-E.

VENDO PUERTAS. NATANIEL 291. E-24

CORTINA FIERRO, VENDO. MAIPÚ 704.

MOSAICO CUALQUIER DIBUJO, gradas artificiales, tubos cemento, hasta 50 centímetros. Lira 715., teléfono 208. E-22

VENDO PUERTAS Y VENTANAS de ocasión, Diez de Julio entre Prat y San Diego, Pasaje Lira, casa 42. E 21

GALPON CON ZINC PRIMER USO, compro ocasión. Matucana 215.

LINGUE, RAULI, LAUREL, ALAMO muy seco y buena clase, en bruto y elaborado, realizo a muy bajo precio. Erasmo Escala 2967. 21-E

ESTUCADORES: ESPEJUELO MOLIDO blanco, vendemos por grandes y pequeñas partidas. León Calvin y Cía., Huérfanos 1223. Casilla 982. E-21

VARILLAS ESCALA QUE NO TENGAN menos de 87 centímetros y de M. 1,07 Cómprase. Gálvez 320.

TECHO ACANALADO (LO MEJOR) $ 3 plancha grande Subercaseaux 516.

MEDICINA

GONORREAS NUEVAS, ANTIGUAS, impotencia, sífilis, afecciones prostáticas en ambos sexos, curación radical garantizada en pocos días. Sistema nuevo, propio. Atiendo enfermos provincias por correspondencia. Toda consulta gratis. Facilidades de pago. Diariamente, de 9 A. M. a 7 P. M.; nocturna, 8 a 10. Festivos, de 9 a 12. San Antonio 41, casilla 2756, Clínica y Laboratorio Médico Dr. Lefevre. Teléfono 2548. F-3

MASAJE MEDICO.— ELECTRICO. Fransco Lenti, estudios en Italia, Especialidad enfermedades articulares parálisis, reumatismo, neuralgias, úlceras, tumores cancerosos y del vientre. Consultas: de 2 a 5. Arauco 827. 24-F

ENFERMEDADES VENEREAS, vías urinarias, impotencia, sífilis. Clínica doctor Lefevre. San Antonio 41. —Atiende sección nocturna, de 8 a 10. Consultas gratis. Feb. 15

TE ARAUCANO: SABIA COMBINACIÓN científica de Yerbas Medicinales. Cura radicalmente estómago, riñones, hígado, intestinos y vegiga. Valor: tres pesos. Venta: Bandera 161, 2.o piso, ofc. 6. 19-Febrero

ALCOHOL POTABLE DE GRANOS, desde 10 litros, remite a domicilio el "Destilatorio Providencia". Providencia 1152, Casilla 3823, Teléfono 107, Providencia. E-20

$ 25 LA RESTAURACION DEL VIGOR sexual instantáneamente en jóvenes y viejos, sin drogas. Clasificador. 248 Bazales. E-21

$ 5 REMEDIOS HOMEOPATICOS para todas enfermedades, doctor Munyons. Pasaje Matte 40. E-21

MUEBLES

MUEBLES FINOS: COMEDORES dormitorios, salones dorados vende Fábrica. Nataniel 464. 30-Marzo

MUEBLES FINOS: COMEDORES, dormitorios salones dorados vende Fábrica. Nataniel 466. M-28

MUEBLES EN CUALQUIER ESTILO y clases, ofrecemos; precios sin competencia, entrega inmediata, facilidades de pago. Antigua Fábrica Nacional de Muebles, Copiapó 1050, entre Prat-San Diego E—30

VENDO RICO PIANO, CLAVIJERO bronce, tercera parte de su valor, San Diego 855. E-28

VICTROLA "VICTOR", FLAMANTE garantía, ocasión, vende San Pablo 2215. E 21

COMPRO UNA VICTROLA. CASILLA 49-A. E-21

VENDO DISCOS BARATISIMOS Y victrola Vic nueva. Carreras 415 E-21

VICTROLA NUEVA, VENDO. MAIPÚ 704. E-20

VENDO PIANO FRANCES, PERFECTO estado. Tratar: San Francisco 364. E-21

COLCHON, MALETA VENDO. Alonso Ovalle 1335. E-20

PIANO DE ESTUDIO VENDO. 10 de Julio 613. E-20

POR VIAJE VENDO ESCRITORIO Ministro y otros muebles. Ñuble 1084 Chalet 8. 20-E

JUEGO MUEBLE COMEDOR, CAOBA, modernos, perfecto estado, compro de ocasión. Casilla 2227. 20-E.

VENDESE RICO PIANO ALEMAN flamante. General Saavedra 1171. 21-E.

VENDO RELOJ ANTIGUO DE mueble. San Pablo 2208. E-20

AUTOPIANO DE OCASION, VENDO un piano y victrola; verlo de 1 a 6. Santo Domingo 1923. E-23

PIANO DE OCASION VENDO. Rancagua 113. E-23

PIANO ALEMAN FLAMANTE, vendo ocasión. Ahumada 81. 21-E

PIANOS COMPRO CUALQUIER ESTADO, pago bien. Indicar marca. Casilla 4041.

PIANO ALEMAN, PERFECTO ESTADO, vendo buena ocasión. Tarapacá 696.

BARNIZADOR COMPETENTE NECESITO Fábrica. Serrano 398. E-21

VICTROLA VENDE, PAGO MENSUAL, avise domicilio. O. B., Casilla 2685.

REALIZASE MUEBLES DE PELUQUERÍA. Santa Rosa 1531.

VENDO PIANO ALEMAN, MARCA "Hansen", muebles escritorio, estante libros, San Diego 1063. E 21

CATRE BRONCE, VELADOR VENDO. Carmen 96, casa 1. E-21

VENDO DE OCASION, CATRE tres mesas 2 sillas de montar, sillas de Viena, violines, etc., de 9 a 12. Alonso Ovalle 761.

VENDESE OCASION, COMEDOR inglés, aparador, trinches, vidriera en $ 950; gran mesa comedor, correderas, $ 270 docena sillas salomónicas, tapizado marroquí, $ 45 cada una. Tocornal 369. E-21

MUEBLES, UTILES DE CASA, vendo ocasión, por viaje. Sazié 2849.

POR VIAJE URGENTE VENDO autopiano, con 150 rollos, juego de comedor, medio amoblado escritorio, otro de salita, catres, biombo; paragüero, sillas, cocina económica, vidriera y varios. Santa Isabel 0311, entre Condell y Avenida Italia.

BILLARES DE OCASION, NECESITO dos, tamaño corriente, uno chico. Alonso Ovalle 1689. 21-E.

OCUPACIONES
(Ofrecen)

ENCUADERNADOR PARA LIBROS en blanco, necesita Imprenta Siglo XX. E-21

ENCUADERNADOR DE LIBROS en blanco. Arturo Prat 803. 21-E.

CAJISTA REMIENDOS, SEPA IMPRIMIR prensa pedal, necesita. Merced 813. E-20

ENCUADERNADOR Y MARGINADOR en prensa de cilindro, tratar. Villavicencio 315. 24-E

AGENTES DE RETRATOS NECESITA La Hispano Americana. Garantiza buen sueldo. Escriba hoy mismo: Casilla 229, Coquimbo. E—22

TAPICERO NECESITO. ARRATE 116, entre calles Rancagua y Curicó. Trabajo por día o contrato. E-20

MECANICO Y HUINCHERO COMPETENTE elaboración maderas, necesita. Barraca Maestranza. Maestranza 783. 21-E.

ZAPATEROS PAR. BLACK Y hombres. Vitacura 147. 21-E.

MAESTRO SERRUCHERO, NECESITO Agustinas 1778. 20-E.

CORTADOR DE SUELA MAQUINA Planet, necesito. Arturo Prat 1066. 21-E.

MUEBLISTAS, NECESITO. TALLER Universal. Vergara 677. 21-E.

PICADORES DE LEÑA NECESITA Picaduría. Delicias 3311. 20-E.

DORADOR SE NECESITA IMPRENTA Artes y Letras. Tratar de 8 a 10 A. M. Villavicencio 315. 21-E.

CORTADORES NECESITO. FABRICA de Calzado. Irarrázaval 707.

NECESITAMOS UN SACADOR DE puntera. Fábrica de Calzado. Delicias 2701. 21-E.

CORTADOR ADOBES, NECESITO. Delicias 2695. 20-E.

NECESITO REPARTIDOR QUE sepa aserrar, carnicería. Diez de Julio 213 E-20

NECESITO UN TAPICERO Y DOS aprendices. Carmen 907. E-20

BARNIZADORES NECESITO. LIRA 565. E-20

HERRADOR NECESITO. SAN Francisco 948. E-21

TRABAJADOR QUE ENTIENDA de tonelero necesito. Viña Prá, carros a "Lo Ovalle", paradero 12. 21-E

TRABAJADOR DE BODEGA DE vinos, con informes, necesito. Viña Prá, carros a "Lo Ovalle", paradero 12. 21-E

PELUQUERO NECESITO. SAMA 1217. E-20

MUEBLISTAS OFICIALES NECESITO Prat 358. 21-E

RUEDERO COMPETENTE, TRABAJO de firme, buenos precios, necesito. Independencia 1925. 21-E

PELUQUERO FORMAL, REGENTAR peluquería, mucho porvenir, necesito, Pinto 1977. 20-E

REPARTIDOR DE VINOS CON clientela y fianza, necesito. Pago buena comisión, casa y sarmiento para la cocina. Viña Prá, paradero 12 carros a Lo Ovalle. E-26

TONELERO NECESITO. BODEGA Santa Elena. 20-E

SEGADORES A HECHONA PARA segar alfalfa. Por cuadras Sueldo de $ 15 a 20 diarios. Principia la siega el 28 de Enero. Hacienda Lo Vargas. Estación Batuco. E-31

PERSONA DE CONFIANZA PARA cuidar guagua, con buenas recomendaciones y práctica, se necesita. Tratar: en San Antonio 530, de 4 1|2 a 6. E-20

MUEBLISTA E INSTALADORES competentes necesito, Gálvez 102. E-21

SE NECESITA UN EMPLEADO, con recomendaciones, para almacén. Santa Elena 1648. E-20

SE NECESITAN REPARTIDORES de vino, se paga buena comisión y se le da reparto. Se exige fianza Avenida Matta 229. E-21

SE NECESITAN MAESTROS VIDRIEROS. Tratar: Scheggia y Belgeri San Diego N.o 185. 20-E

OFICIAL PINTOR QUE SEPA APOMASAR necesito. Avenida de Las Quintas N.o 80. 20-E

GASFITER, MAESTRO COMPETENTE necesito. Calle Merced N.o 760.

FABRICA DE CALZADO, INDEPENDENCIA 335, necesita un buen emplantillador para máquina Good-Year. 20-E

REPARTIDORES DE VINOS, SE necesitan para acreditada Viña, de preferencia con carretela y buena clientela. Se ofrecen muy buenas condiciones. Escribir: Casilla 108. Santiago. 20-E.

NECESITO AL MECANICO ARMANDO Valdivia. Copiapó N.o 1414. 20-E.

NECESITO MAESTRO QUE SEPA hacer bañitos para vender helados. Libertad 548. 20-E

CARPINTERO NECESITO. DARDIGNAC 485. 20-E

CAÑERIA NEGRA 1" Y FIERRO acanalado, ofrece ocasión. Chacabuco 559. 20-E

BAR, SERIO, SAN DIEGO 1801, necesita empleados activos para las mesas. Buen sueldo. E-20

MAQUINISTA Y CARPINTERO de banco, competentes, necesito. Av. Irarrázaval 252. E-20

SE NECESITA UN EMPLEADO competente en abarrotes, de 14 a 18 años de edad. Aldunate 1402.

MAESTROS MECANICOS, COMPETENTES en autos, necesítase. Moneda 2251. 20-E

MATRIMONIO EXTRANJERO NECESITA niña de mano. Dirigirse: Recoleta 938. 21-E

ESTUCADORES: ESPEJUELO MOLIDO, blanco, vendemos por grandes y pequeñas partidas. León Calvin y Cía. Huérfanos 1223 Casilla 982.

CARPINTEROS A TRATO NECESITO. Delicias 2167. 21-E.

ENLUCIDORES, NECESITO. DELICIAS 2167. 21-E.

LIJADOR DE TACOS, SE NECESITA, Fábrica de Calzado Santa Victoria 324. 21-E.

TRABAJADORESS, OFICIALES PARA construcción, necesítanse. Avenida Brisas del Maipo 54, Cisterna. 21-E

CONTRATISTA ASFALTADOR NECESITO. M. Montt 2918. 20-E

NECESITO PELUQUERO DE FIRME. Chacabuco N.o 50. 20-E

ZAPATEROS OBRA COMPLETA, taco suela, necesito. Av. Matta 864.

OPERARIOS SASTRES CON MUESTRA necesito. Estado 239, tercer piso. E-21

MAESTRO Y OFICIAL NECESITO Santa Victoria 0151. E-21

OFICIALES SASTRES Y COSTURERAS que sepan ojalar necesito. Estado 239. Tercer piso. E-21

NECESITO AYUDANTE EN CORBATAS. Sotomayor 77. Casita 38.

CHOFER COMPETENTE BUENAS recomendaciones. Correo 3. M. M. E-22

CARPINTERO ENTENDIDO EN muebles necesito. Lira 983. E-21

15 OPERARIOS AL DIA A TRATO. Sama entre Amunátegui y San Martín para el Lunes. verse con Quiroz.

NECESITO AYUDANTE PARA trabajo Luis XV. Bascuñán 55. 22-E.

NECESITO MAESTRO GASFITER, hojalatero competente. San Diego 1735.

MUEBLISTAS Y GOTICOS NECESITAN: Merced 386. 22-E

NECESITO BUEN AMOLDADOR de estatuas, que sea competente. Delicias 504. 21-E

NECESITO CARPINTEROS DE banco, competente. Maule 858. 21-E

NECESITO CARPINTEROS. CALLE Castro N.o 409. 22-E

CARPINTEROS NECESITA JEFE Estación San Bernardo. Tratar con él mismo.

OFICIALES BANCO CARROCERO, majador, necesito. Carrera 879. 31-E

NECESITO BUEN MAESTRO GASFITER electricista. Nataniel 40. 21-E

NECESITO DOS OFICIALES MECANICOS, entendidos en máquinas imprenta, Marcoleta 535. E 21

TORNERO REPUJADOR, FIERRO, necesito, San Alfonso 76.

NECESITO CARPINTEROS ALBAÑILES, enlucidores y trabajadores, Ejército 91. E 21

LIMADOR EN FIERRO, NECESITO hoy Domingo, San Joaquín 181.

NECESITO CABALLERIZO COMPETENTE, Arturo Prat N.o 1404. E 21

ENGANCHE DE GUARDIANES. — La Policía de Valparaíso contrata personal con buena licencia del Ejército, Armada o Policías, dos recomendaciones a lo menos, salud compatible con el servicio y no registrar malos antecedentes en la Sección de Identificación. Presentarse de 10 a 12 M. (menos Sábados) en Cerro 199.

CERRAJERO Y OFICIALES NECESITO. Nueva Matte 106, Palma. E-21

EMPLEADO JOVEN, ACTIVO, SEPA contabilidad para oficina y cobranza, necesítase. Comisiones y sueldo, $ 120. Indispensable fianza depositada, $ 250. Lunes, de 9 a 12. San Pablo 1636.

CORTADOR CARNICERO COMPETENTE necesito. Catedral 1565. E-22

JOVENCITO COMPETENTE EN abarrotes necesita almacén, exígense buenas recomendaciones. San Diego 1598.

HOJALATEROS NECESITO. LAS Rosas 1476. E-23

LAVADOR AUTOMOVILES, CON bastante práctica, recomendado, necesito. Libertad 23. E-20

NECESITO AYUDANTES SEPAN embolsillar y ojalar. Juárez 703. 21-E

HERREROS COMPETENTES NECESÍTANSE. Campo Marte 43.

CALDEREROS, COBREROS, NECESÍTANSE. Campo Marte 43.

PINTORES NECESITO DOS, BUENOS, que sean formales, es a trato. San Pablo 2250.

OFICIAL DE MALETERIA, COMPETENTE; buen sueldo, mínimum, $ 50 semanales. Grajales 2028. 21-E

MAQUINISTA QUE SEPA TRABAJAR en la huincha y en la tupi, necesita la Fábrica de Muebles, San Diego 282. E-20

NECESITO PANADEROS QUE SEPAN trabajar. Panadería Universo, Manuel Rodríguez 966. E-21

TECLADOR DE MAQUINA TYPOGRAPH, necesita Imprenta Siglo XX. E-21

NECESITO CARPINTEROS DE banco. Tocornal 325. Pago buen sueldo. E-21

COLOCADOR DE ADORNOS DE yeso, necesito. San Francisco 228. E-20

SE NECESITAN AYUDANTES DE reparto para carretela. Sociedad Anónima Jahuel, Santa Isabel 115, entre Camilo Henríquez y Vicuña Mackenna. Presentarse el Lunes de 7a 9 A. M. E-21

SE NECESITAN TAPICEROS EN Gálvez 102. 21-E.

NECESITO TRABAJADOR, COMPETENTE, Bodega Frutos del País. San Diego 179. 21-E.

NECESITO INGERTADORES. SUBERCASEAUX 510.

OFICIALES SASTRES, VESTONEROS, para afuera o taller, necesito, Bulnes 11.

MAESTRO CERRAJERO PARA muebles metálicos necesito, trabajo firme, Mapocho 3155. E 21

OFICIAL PINTOR PARA MUEBLES metálicos, necesito, trabajo permanente. Mapocho 3135. E 21

CARPINTERO COMPETENTE DE banco y enmaderación, necesítase Avenida Matta 764. E 21

SACADOR DE PUNTERA, COMPETENTE, pago mensual, se necesita, en la Fábrica de Calzado Amunátegui 916.

CORTADOR DE SUELA, MAQUINA golpe, es necesita en la Fábrica de Calzado Amunátegui 916.

SIRVIENTA PARA DOS PERSONAS necesito, muy recomendada. Claras 683. E 22

ALBAÑILES COMPETENTES EN fachada de ladrillo y adobes necesito. Población María, Casa de altos. E 21

SE NECESITA UN MATRIMONIO para una chacra (Estación Renca). El cochero práctico y ella cocinera o sirviente de mano. Con serias recomendaciones. Dirigirse a Delicias 405 (altos) de 1 a 5 P. M. E 22

NECESITO TONELERO COMPETENTE para hacer cubas de 500 @ y también para hacer barriles. Rosas 2646. 21-E

MUEBLISTAS Y APRENDICES adelantados, con herramientas, necesito. Victoria 1424. 21-E

TAPICEROS SE NECESITAN. MONEDA 1442. 22-E

PELUQUERO COMPETENTE NECESITA, Peluquería Mayer. E-20

EMPLEADO, $ 300 NECESITO, Venegas Salas, Plazuela Santo Domingo. E-20

VENDEDOR GUITARRAS ESPAÑOLAS, necesito. San Pablo 1515.

NECESITO CARPINTEROS Y pintores, Nataniel 291. E-20

JARDINERO CON BUENAS RECOMENDACIONES, se necesita. Avenida Irarrázavaal 2305. Tratar: de 10 a 4. E-21

NECESITO BUENOS OFICIALES mueblistas adelantados. Santiago Concha 1561. E-22

SE NECESITA FOGONERO Y NIÑA para el aseo. Tratar: Agustinas 1025.

ESTUCADORES, PICADORES martelina, 40 Lunes. San Martín 49.— Ramírez.

ALBAÑIL, NECESITA LA IMPRENTA La Ilustración. Santo Domingo 863. 21-E.

NECESITO MAESTRO GASFITER y hojalatero. Esmeralda N.o 745. 21-E.

SE NECESITAN DOS JOVENES con buenas recomendaciones para trabajos de peletería. Dirigirse Delicias 2284. 21-E.

NECESITO BUENAS AYUDANTAS modas. Catedral 2314. E-21

SE NECESITA UN TAPICERO Y que entienda en huincha y un tornero en madera. A. Prat 1366. E-21

SE NECESITA MOZO CASADO, que maneje carretela, y un inquilino. Chacabuco 1051, de 6 a 10 de la mañana. E-20

PORTERO NOCHE, MAYORDOMO comedores necesita 21 de Mayo 815.

NIÑO DECENTE PARA MANDADOS, prefiero extranjero, buenas recomendaciones. Puertas adentro. Delicias 485. 20-E

MOZO ARREGLO PIEZAS Y CUIDAR caballeros insanos, necesítase; cama limpia y recomendación. Av. Manuel Montt 1750. E-20

NIÑO DE 14 A 16 AÑOS PARA EL servicio, necesito. Carrión 1413.

NECESITAN MOZO Y COCINERA Av. Matta 553. E-20

MOZO SEGUNDO, PARA CASA particular, necesítase. Inútil presentarse sir recomendaciones de honradez y competencia. República 302. 21-E.

NIÑO DE 16 A 18 AÑOS, CON BUENAS recomendaciones para mozo, necesítase. Ahumada 175. 21-E.

NECESITO MOZO PARA OFICINA, con recomendación. Tratar: Huérfanos 1237, de 4 a 6. 21-E

MOZO JOVEN SEPA ENCERAR Y demás quehaceres casa, necesito puertas adentro. Avda. Leopoldo 1885. E-20

MOZO COMPETENTE, PARA EL aseo, necesita la imprenta La Ilustración. Santo Domingo 863. 21-E.

NECESITO MUCHACHO PARA mandados. Benavente 308. E-21

MOZO PARA PASTELERIA. TEATRO Esmeralda, necesito. San Diego 1023.

MATRIMONIO SOLO, NECESITA empleada para todo servicio. Toro Massote 16. 22-E.

CARPINTEROS NECESITO, CALLE Enrique Concha y Toro, edificio en construcción. Saa y Vial. 21-E.

MUCHACHO SEPA ALGO PINTURA, necesito. San Ignacio 195.

MATRIMONIO SOLO NECESITA empleada para todo servicio. Presentarse: Baquedano 717, con recomendaciones. 22-E

APLANCHADORAS PARA LE Grand Chic, en Viña del Mar, necesito urgente: Camiseras, posticeras, fineras y doblez. Buenos sueldos y viajes pagados. Tratar en ésta. Estado 85. 22-E.

BORDADORA A MANO NECESITO. Serrano 746. Casa 17.

COSTURERAS DE CAMISAS QUE sepan pegar tiras de cuello necesito. Rodríguez. Bulnes 642.

SE NECESITA APARADORA PARA trabajo fino de señora. Serrano 433

NECESITANSE BUENAS COSTURERAS para pieles; buenos sueldos. Pasaje Matte 38. 20-E.

APLANCHADORAS PARA LE Grand Chic de Viña del Mar, necesito; camiseras, posticeras, fineras y doblez. Buenos sueldos y viajes pagados. Tratar en ésta. Estado 85. 22-E.

APARADORAS COMPETENTES, necesito 20, trabajo señora doy afuera. Andes 2714. 22-E

PLANCHADORAS DE PAÑO, NECESITO, Lavandería Le Grand Chic, Delicias 2783. E 20

NIÑA JOVEN, SEPA COSTURA, necesita, Sierrabella 1325.

INSTITUTRIZ INGLESA NECESITO, enseñar niños, etc. Buenas referencias Carmen 651, de 12 a 2 P. M

MODELO PARA ACADEMIA DE pintura 3 a 7, necesítase. Estado 91. Of. 35. Tratar de 6 a 7. 21-E.

NECESITO BUENA COMPOSTURERA. Sastrería. Galería Alessandri 2 A. 20-E.

POSTICERAS, APLANCHADORAS, de doblez, necesito. Maestranza 144.

SE NECESITAN PREPARADORAS para sombreros. Presentarse de 12 a 2, en Moneda 723. E-21

BUENA PREPARADORA Y AYUDANTE sombreros señoras, necesito. Catedral 1379. 20-E

BORDADORA NECESITO: POR Vidaurre Pantoja 59. J. R. 21-E

SEÑORITA BUENA PRESENCIA, para vender en el comercio artículo muy corriente, se necesita en Avenida Salvador 951. Presentarse el Lunes en la mañana. E-20

NECESITO UNA SEÑORITA PARA atender Emporio de Cafees, presentarse hoy Domingo, Recoleta 265.

CHALEQUERA CON MUESTRA, necesito. Morandé 281.

BORDADORAS EN BLANCO A mano necesito. Dardinac 356. E-21

BUENA APLANCHADORA DE DOBLES necesita urgente. Antigua Lavandería Genovesa. Agustinas 668.

SEÑORITA BUENA PRESENCIA, modelo pintura $ 120 mensuales. Tres horas diarias. Dominica 343, de 9 a 12, no después.

COSTURERAS PELETERAS, MAQUINISTAS y clavadoras, necesito. Blanco Encalada 1619. 27-E

COSTURERA APRENDIZ ADELANTADA modas, sin pretensiones, necesito, Tarapacá 768. E 22

CUIDADORA DE ENFERMOS O practicanta de hospital, de regular edad, puertas adentro, recomendada necesito, Sanatorio Avenida Matta 586, frente a San Isidro. E 21

LAVANDERA PARA LAVAR EN casa particular necesítase Prat 809.

NECESITO CAJERA QUE SEPA cuentas, 10 de Julio 213. E21

DOS SEÑORITAS, UN JOVEN necesito, sueldo $ 250, presentarse hoy todo el día, Ñuble 1066.

COSTURERA NECESÍTASE. SAN Isidro 657-8,

BUENAS APARADORAS SE NECESITAN, Fábrica de Calzado. Sta. Victoria 824. E-21

COSTURERA NECESITO, PREFIERO viva cerca. Seminario 1460, pasado Santa Elvira. E-21

LAVANDERA CON RECOMENDACIONES, necesito. Cumming 525. E-21

200 COSTURERAS CAMISAS, PALETOCERAS, necesito. Independencia 960. 23-E

POSTICERA NECESITO. HUERFANOS 2548. La Villa de París.

NECESITO PLANTILLERAS. SANTA Rosa 335. 21-E

SE NECESITAN COSTURERAS SEPAN coser tejidos. Alarmeda 2540.

NECESITO APRENDIZA SASTRE. Gay 2746.

SEÑORITA QUIERA PREPARARSE dactilógrafa(curso rápido. Morandé 410. oficina 5. E-20

PANTALONERA, CHALEQUERA, aprendizas, necesítanse, V. Mackenna 1080. E 21

VESTONERA PARA TALLER, SEPA en pantalones, chalecos, hoy Bascuñán 226.

EMPLEADA DE PIEZAS NECESITO, en Huérfanos 3097. Pago buen sueldo. E-20

EMPLEADA NECESITO. GARCIA Reyes 131. 21-E

NECESITO CON URGENCIA, EMPLEADA de mano, Agustinas 1521.

NECESITASE NIÑA 14 A 15 AÑOS, para ayudar quehaceres casa. Santa Mónica 2143. 20-E

EMPLEADA PARA SERVICIO NECESITO. Sevilla 1281. 20-E

RESPUESTAS A NUESTROS LECTORES

LEYES DE INDULTO

Varios contraventores ignorantes.—Santiago.

Hemos tenido conocimiento de que en el transcurso de los últimos años, se han dictado varias leyes de indulto que exoneran o atenúan la responsabilidad criminal de los que por desidia o ignorancia, no cumplieron en su oportunidad con las obligaciones impuestas por la Ley de Reclutas y Reemplazos.

¿Querría usted hacernos la gracia de darnos a conocer el texto de esas leyes y explicarnos su alcance?

Dos son las leyes de indulto a que hacen ustedes referencia: una de 2 de Setiembre de 1910, y otra de 1.o de Mayo de 1918. La primera, dice en su parte pertinente: "Otórgase indulto general a lo desertores y remisos del Ejército y Armada y los procesados o condenados por falta de concurrencia a la conscripción militar"; y la segunda: "Redúcese a la mitad el plazo de la prescripción de la pena a los reos que se encuentran ausentes del territorio de la República, a la fecha de la promulgación de la presente ley; a la mitad, el plazo de la prescripción de la acción penal respecto de los reos que actualmente se encontraren procesados como ausentes o prófugos. Redúcese en una cuarta parte el tiempo de la pena a que están condenados todos los reos presos de la República."

En conformidad a las disposiciones de los artículos 36 y 37 de la Ley de Reclutas de 5 de Setiembre de 1900, entonces vigente, los que no se inscribían en los Registros Militares debiendo hacerlo o no se presentaban a cumplir sus servicios en los plazos y formas determinados por el Presidente de la República, o no daban aviso de cambio de domicilio, quedaban inhabilitados para cargos y oficios públicos, mientras no hiciesen su servicio e incurrían en la pena de prisión en su grado medio a máximo o multa de 20 a 100 pesos.

Por la naturaleza del indulto, los efectos de esta gracia no han podido extenderse sino a las sanciones establecidas por la ley; subsiste, en consecuencia, para los favorecidos con ese indulto, la obligación de prestar sus servicios en el Ejército de la República durante el período que señala el artículo 1.o, ya que por no revestir esta obligación el carácter de una sanción penal o criminal, se substrae, como queda dicho, de los efectos de las leyes de indulto de 1910 y 1918.

Con relación a las disposiciones de la ley de 1.o de Mayo de 1918, diremos, para terminar, que en casos como el propuesto, la acción penal prescribe en el término de 15 años, contados desde el día de la perpetración del delito. Las penas prescriben en el mismo lapso de tiempo; pero contado desde la fecha de la sentencia de término o desde el quebrantamiento de la condena, si hubiere ésta empezado a cumplirse.

ZENON.

EMPLEADA DE RAZON, PARA cuidar niño. Buen sueldo. Avenida Portales 3037. E-20

SE NECESITA EMPLEADA PARA todo servicio para poca familia. García Reyes 49. 20-E

SIRVIENTA HONRADA, ASEADA, necesita señora sola, para casa quinta. Continuación Catedral 4431 Pago carro. E-20

NIÑA PARA LAS PIEZAS, MUY competente y recomendada, necesítase, Buen sueldo, República 302. 21-E

NECESITO EMPLEADA TODO SERVICIO, buen sueldo. Irarrázaval 311.

EMPLEADA RECOMENDADA PARA cuidar guagua un año y quehaceres casa, necesito. Sueldo $ 40. Vicuña Subercaseaux 24. 20-E.

EMPLEADA PARA CORTA FAMILIA, necesítase. Manuel Rodríguez 637. 20-E.

EMPLEADA PARA EL COMEDOR necesita familia extranjera, buen sueldo. Dominica 25. 22-E

EMPLEADA PARA LAS PIEZAS, necesita familia extranjera, buen sueldo. Dominica 25. 22-E.

NIÑA JOVEN PARA AYUDANTA de mesón. Bar Miraflores. Miraflores 171. 21-E.

NIÑERA REGULAR EDAD, RECOMENDADA, necesítase. Toesca 2505.

EMPLEADA QUE DESEE APRENDER cocina, necesítase, Delicias 1234.

EMPLEADA PARA LA MANO NECESITO. Maturana 346. Plaza Brasil. 21-E

SIRVIENTE DE MANO CON MUY buenas recomendaciones, necesita matrimonio solo. Pago carro. Avenida San Luis 357 (Los Leones). 21-E

NECESITASE SIRVIENTE O SEÑORA con niño chico para todo quehacer, familia dos personas, casa chica. Arturo Edwards 1137. 21-E

NECESITO DOS EMPLEADAS PARA la mano y piezas. Bien recomendadas, Delicias 105. E-22

MATRIMONIO EXTRANJERO NECESITA empleada joven para la cocina. Presentarse con recomendaciones, San Isidro 828. E-20

NECESITO EMPLEADA. SAN DIEGO 1383.

SIRVIENTA NECESITASE, PRADO 2136, próximo carros Ñuñoa, Escuela Caballería. 21-O

SERVIDUMBRE LA MEJOR DE Santiago, pídala: Bandera 339.

NECESITO NIÑA PARA SERVICIO Delicias 2851.

SIRVIENTE DE MANO, HONRADA y limpia necesito, matrimonio extranjero solo. Buel sueldo. Calle Irarrázaval N.o 4, por Bellavista. E-21

NECESITO DOS NIÑAS PARA LAS piezas y una cocinera. Hotel Brasil, Maipú N.o 27. E-21

NECESITO NIÑA DE 15 A 20 años acompañe caballero solo. General Velásquez N.o 25-A. E-22

EMPLEADA COMPETENTE NECESITO para mostrador de pastelería. Delicias 2737.

EMPLEADA TODO SERVICIO, SEPA algo cocina, necesito. Rosas 948. E-21

NECESITO EMPLEADA FORMAL regular edad, para señora sola, presentarse en la mañana. Doce Febrero 75.

REPUBLICA 34, URGENTE NECESITO cocineras, mujeres todo servicio familias distinguidas, matrimonios solos. E-20

NECESITO BUENA COCINERA. Hotel Londres, Estación Alameda. E-20

NECESITASE COCINERA JOVEN Y muchacho para mozo, exígese carnet y espléndidas referencias. Maestranza 120.

NECESITO COCINERA, CON BUENAS recomendaciones. Maturana 1203. Panadería Bandera Chile.

NECESITASE EMPLEADA PARA la cocina en casa extranjera, sueldo $ 60. Vergara 216. E-21

NECESITO COCINERA COMPETENTE. San Pablo 1222. E-21

NIÑA SEPA COCINAR NECESITO. Miraflores 130. E-22

COCINERA MUY RECOMENDADA necesito, sueldo 80 pesos. Avenida Irarrázaval 2305. Tratar: de 10 a 4. E-21

NECESITO COCINERA, POCA FAMILIA. Tratar Catedral 1941.

COCINERA JOVEN PARA MATRIMONIO, se necesita, Galería Sala Imperio, altos. Estado 239.

COCINERA PARA POCA FAMILIA, no importa con muchacho grande; pago bien. Esperanza 954. 20-E

COCINERA NECESITO. ALMIRANTE Barroso 831. E-21

COCINERA COMPETENTE PARA familia numerosa y empleada comedor, necesítase. Delicias 2947. E-21

COCINERA Y NIÑERA, RECOMENDACIONES, necesita matrimonio solo. Campo Marte 216. E-20

COCINERA Y EMPLEADA DE LA mano, necesito. Avenida Blanco Encalada 2017. E-20

COCINERA CON RECOMENDACIONES, se necesita en Sazié 1963. E-21

COCINERA CON RECOMENDACION, necesito para poca familia. Estado 961 21-E

COCINERA NECESITO CARMEN 139. 20-E.

COCINERA Y NIÑA PARA LA MANO necesito. San Diego 1687.

COCINERA COMPETENTE, NECESITO. Herrera 762. De 2 a 7 P. M.

COCINERA NECESITO. CATEDRAL 2245. Casa 31. 23-E.

COCINERAS DE MANO NECESITO varias. Bandera 339.

COCINERA NECESITO, MAULE 1032. E 21

COCINERA PARA CUATRO PERSONAS, competente, con recomendaciones, necesítase. Recoleta 1283. Buen sueldo. E-20

COCINERA SE NECESITA EN SAN Bernardo. Arturo Prat 813. E-21

OCUPACIONES
(Necesitan)

OFREZCOME ADMINISTRAR PROPIEDADES, dando garantía.—V. M. Bascuñán 1408.

ARQUITECTOS O PARTICULARES ofrécese carpintero competente construcciones, interpretación planos etc. V. H. Chillán Nuevo 1085 Valparaíso. M 6

OFREZCOME DE MEDIUM GRATIS aficionado, Nan. Correo 7.

JAPONES JOVEN SE OFRECE PARA mozo. Calle Chacabuco 145. 21-E

HOY TENGO LISTA MUCHA SERVIDUMBRE familias extranjeras, fundos. Agencia Empleos. República 34.

CHAUFFEUR COMPETENTE ofrécese cualquier marca, góndola o particular, buenas recomendaciones. San Francisco 655. Casa 17.

OBJETOS PERDIDOS

BUENA GRATIFICACION SE DARÁ a la persona que devuelva un reloj pulsera de oro, perdido el Martes en el trayecto camiones N.o 4. Manuel Rodríguez N.o 1119.

OPORTUNIDADES PARA FAMILIAS

COLCHONES REFACCIONA A DOMICILIO. San Diego 9. E 28

MANIQUIES ORTEGA DE TODAS clases y estilos. Fábrica: Rosas 1869. Casilla 1255.

BODEGA LAUTARO. — AVISAMOS al público en general que a pedido de nuestra distinguida clientela se ha abierto una sección de ventas al detalle de frutos del país, en su local, San Diego 1523, donde encontrará usted mercaderías de 1.a clase. 29-Enero

EXCUSADOS DE LOZA REALIZAMOS una partida. Chacabuco 18. 16-Abril

¿QUIERE UD. COCINAR RAPIDO y económicamente? Compre una cocina "Svea". San Diego 85. Agusto Graf. Feb.-13

BAÑOS, CALENTADORES, LAVAPLATOS, realizamos. Chacabuco 18. Abril-13

MADRES, COMPRAD EL URINARIO Portátil, aparato destinado a recibir los orines de los niños, higiénico, evita pudrición del colchón, cociduras y molestias consiguientes de cambio de paños. Precio $ 15. En venta únicamente Daube y Cía. Valparaíso. 20-E

TEJIDOS DE PUNTO, TRAJES, capas, paletoes, chompas, vendemos barato. San Diego 212, Fábrica. Subercaseaux 659. 20-E

HAGO TRAJES DESDE OCHO pesos San Luis 1285. 21-E

QUIERE USTED GANAR BASTANTE dinero trabajando en su casa. Compre nuestra hilandera "La Ideal" y le proporcionaremos trabajo durante todo el año. Visítenos y se convencerá. Díaz y Herrera. Libertad 241.

POLICARPO MENDEZ S., AGENTE de Singer Sewing Machine. Independencia 334.

¿DESEA ADQUIRIR MAQUINA Singer? Pida precios, condiciones. Independencia 334.

REPUESTOS, ACCESORIOS, AGUJAS, aceite, hilo para máquina de coser, Independencia 334.

CLASES GRATUITAS DE BORDADOS y deshilados en máquina Singer. Independencia 334.

DESHILADOS, BORDADOS, INDEPENDENCIA 334.

¡SEÑORAS DUEÑAS DE CASA! En Independencia 334 hácese toda clase de composturas, reparaciones de máquina de coser.

¡SEÑORA! LO QUE NECESITE SU máquina de coser lo encontrará en Independencia 334.

SOMBRERERIA "EL FENIX". ESPECIALIDAD en hechuras, transformaciones para señoras, señoritas. Hormas paja tagal, paja fantasía, crin, adornos flores, guías de frutas. Bascuñán N.o 77. E-20

NUEVA FABRICA DE PLIZADOS, calados, bordados, ojales y tejidos a máquina, prontitud y esmero, San Diego 278.

NO MANDE HACER SUS PLIZADOS calados, bordados, sin antes consultar precio en la nueva Fábrica, San Diego 278.

ECONOMICE SU DINERO, QUEDARÁ conforme mandando hacer sus bordados, plizados, calados, ojales, tejidos a máquina en la nueva Fábrica de San Diego 278.

REMATES

COMPRAN, REMATAN NEGOCIOS abarrotes, Prestan dinero. Arce, Campanella. García Reyes 28. 28-E.

PRESTAMOS DE DINERO

¡¡ESPLENDIDO NEGOCIO!! SOCIO con 30,000 pesos necesito, para industria en plena producción, antigua, acreditada. Muy buena renta mensual. Tratar: Santo Domingo 1216. 24-E

¡¡DINERO!! DESDE 200 PESOS A 10,000 facilito por muebles, pianos, automóviles, mercaderías, fianzas hipotecarias y comerciales. Negocios rápidos. Santo Domingo 1216. 25-E

FACILITO DINERO, 500 HASTA 30,000, primeras hipotecas. Campo Marte 77. 20-E

SOCIO CHAUFFEUR MECANICO, cuente con 5,000 pesos para trabajar en góndola, necesito. Dirigirse por correo, I. Eyzaguirre.

DINERO AL MAS BAJO INTERES facilito sobre hipotecas. Anticipo fondos para cancelar deudas. Arreglo títulos. Comisión módica. Julio Pellissier, Morandé 283. 23-E

DINERO FACILITO INTERES 9 % anual. Hago también operaciones en Bancos Hipotecarios adelantando fondos. Daniel Laurel. Huérfanos 1235. 21-E.

ACEPTARIA SOCIO CON TREINTA o cuarenta mil pesos para industria maderera en marcha. Trabajo asegurado. Buenas utilidades. Mandar dirección a J. Dastral. Correo 2.

DINERO. COMPAÑIA 1264 Of. 8. Descuentos, negocios rápidos. Interés corriente.

JOVEN CON $ 600 A 1.000 EFECTIVO, buen negocio y veraneo gratis, garantizándole 50 o|o utilidad. Manejará personalmente su dinero. Agustinas 722, pasadizo, 2.a puerta, de 9.30 a 11.30.

PROPUESTAS

PROPUESTA.— SE PIDEN PROPUESTAS, para suministrar a la Policía de Santiago, quince mil kilos de azúcar granulada blanca, y siete mil quinientos kilos de café Guayaquil crudo. Bases y especificaciones en los almacenes de esta Prefectura. San Pablo, 3.a Comisaría. — Jefe de Almacenes. 21-E

PROPUESTAS. — SE ADMITEN por escrito para la demolición de las casas Camilo Henríqsez 193 esquina 10 de Julio, 187 y 189.

Dirigirlas a su propietario, Avenida Matta 311. 21-E

PROFESIONALES

ZURCIDOS INVISIBLES: NOTABLE zurcidor japonés. Especialista único. Especialidad en viraduras, composturas, transformaciones. Son perfectas. San Diego 228. Teléfono Inglés 667. Febr. 26

ZURCIDOS, VIRADURAS, SOBRETODOS; hechuras. Sección económica: Cómprase sobretodos. Vicuña Mackenna 1080. 21-E

CONDOR 1153, CASA ANTIGUA, única especialista zurcidos invisibles, Jersey sedas, viradura, hechuras. Transformaciones garantidas. Feb.-14

SASTRERIA CARMEN 7, RECIBE hechuras con materiales de primera desde 70 pesos; ternos sobre medida, casimir inglés, $ 130, $ 170 y 200. 16-Febrero

ZURCIDOS INVISIBLES, A MAQUINA en treinta minutos, especialidad viradura, transformaciones, trajes, abrigos y hechuras. Moneda 1050.

ROPA HECHA

ROPERIA "LA CANTABRICA".— Ofrece precios de costo: ternos, sobretodos de ricos casimires, cortes moda. Paletoes, pantalones, sombreros, calzado. Esmeralda 863, al llegar a 21 de Mayo. NIO

ROPERIA ANDRES BELLO N.o 10, esquina Recoleta, ofrece ternos, paletoes, ambos, pantalones, ternos e niños, sombreros, calzado; precios baratísimos; todo desinfectado. ON

ROPERIA LA VEGA, ANDRES BELLO 694. Ofrece en baratura ternos, ambos, paletoes, pantalones, sombreros, calzado, todo desinfectado. NIO

ROPERIA MANUEL RODRIGUEZ, esquina San Pablo, ofrece en baratura ternos, ambos, paletoes todo de ricos casimires surtidos, colores para todas medidas; sombreros, calzado desinfectados. NIO

ROPERIA "LA GRAN VIA" SAN Diego 236 se trasladó a Delicias 3391 donde realiza sus ricos ternos casimir nuevos y usados; precios baratísimos, facilidades de pago, Gran surtido de artículos para caballeros y niños. Delicias 3391 13-Marzo

ROPERIA LA CASA VERDE, ESMERALDA 817, entre San Antonio y 21 de Mayo. Realiza ternos, ambos, paletoes todo de casimires extranjeros, corte correcto, sombreros, calzado. Visítenos, casero, aproveche nuestros precios. NIO

COMPRO TERNOS, PANTALONES, calzado, catres, colchones, ropa blanca, etc., voy domicilio. La Gran Vía. Delicias 3391. E 26

DOS TERNOS, SOMBREROS USADOS vendo para joven. Prat 1189.

VERANEO

CARTAGENA. PENSION ESPAÑOLA (Las Baleares) calle Oleo, a 50 metros al frente Playa Chica. E-26

CARTAGENA, PLAYA CHICA "MIRAMAR" Hotel, cómodas habitaciones para familias. Especialidad en banquetes. Precios módicos. Romería Barrera. 25-E

VALPARAISO. CERRO ALEGRE arriendo casa amoblada con cinco habitaciones, mediados Enero, a mediados de Marzo. Detalles, calle Galos 262, Valparaíso. E-20

VERANEANTES, ARRIENDANSE piezas amobladas con pensión, en Bustamante 223. Valparaíso, un paso de Aduana. 24-E

ARRIENDASE CASA GRANDE, amoblada, situación central.—E. R. V. Casilla 3511. Valparaíso. 21-E

ARRIENDO CHALET 5 PIEZAS, en Llo-Lleo, dependencia. Amoblado, desde el 20 de Febrero hasta Abril. Precio reducido. Dirección: F. A. S. Llo-Lleo. E-20

VERANEO EN CASA QUINTA EXTRANJERA, Población Recreo, arriéndase cómodo departamento con pensión. Detalles Casilla 769. Valparaíso. 20-E.

CASA QUINTA, ESTILO CHALET, arriéndase amoblada, temporada Verano o más tiempo. Pedro Valdivia 2310. E-22

REALIZACION DE SOMMIERS CON patas y de todas clases, marquesas y colchones composturas y tomo medidas a domicilio. San Pablo 2165.

CARTAGENA, PLAYA CHICA, frente "Hotel Francia", dos o tres piezas con pensión, arriendo. Correo 2. Valenzuela o Central. 21-E.

PROPIEDADES

$ 5 METRO, AVENIDA MACUL, sitio cerrado, mide 97 por 189 metros. Deuda Banco Garantizador. Carlos Ossandón.

$ 9 METRO, ÑUÑOA, INMEDIATO Irarrázaval, sitio cerrado, plantado árboles frutales escogidos. Bandera 168.

$ 35 METRO, LOS LEONES, próximo Providencia, sitio esquina, cerrado murallas ladrillos; garage casa cuidador, dos piezas, arboleda, agua potable, corriente. Facilidades pago. Carlos Ossandón.

$ 100 METRO, BASCUÑAN GUERRERO, próximo Alameda, sitio esquina. Carlos Ossandón.

GRAN REMATE

DE LAS MERCADERIAS AVERIADAS Y SALVADAS DEL INCENDIO DE LAS BODEGAS DE

LOS Sres. GRACE y Cía.

Matucana esquina de Yungay

(ANTIGUO DESVIO LAISECA)

POR CUENTA DE LAS COMPAÑIAS ASEGURADORAS

El Jueves 24 y Viernes 25 del Pte

DE 9.30 A 12 Y DE 2 ADELANTE

DETALLES DESDE EL MARTES

A LA VISTA EL MIERCOLES de 9.30 a 12 y de 2 a 5 P. M.

VICTOR ARAYA L.,
MARTILLERO DE HACIENDA.

$ 200 METRO, BARRIO COMERCIAL. Estación Central. Sitio 816 metros, apropiado construir propiedad renta. Bandera 168.

$ 2,500, POBLACION RECOLETA. Robles, sitio cerrado. Carlos Ossandón.

$ 6,000, PROXIMO PEDRO DE Valdivia, cuatro piezas, dependencias, arboleda. Bandera 168.

$ 7,000, PROXIMO AVENIDA MAcul, tres piezas, superficie260 metros. Carlos Ossandón.

$ 10,000, LA CISTERNA, SITIO cerrado, arboleda, casa dos piezas, agua potable, corriente, luz eléctrica. Superficie 2,400 metros. Carlos Ossandón.

$ 10,000, SAN BERNARDO, QUINta 4,800 metros superficie. Arboleda escogida. Casa 6 piezas, dependencias. Badera 168.

$ 11,000 PROXIMA SAN PABLO, pasado Matucana, seis piezas, hall, cocina, patio, parrón, agua potable, corriente. Carlos Ossandón.

$ 11,000 ROBLES, CASA QUINTA, diez piezas, dependencias, gallinero, patios, parrones, arboleda, baño, agua potable y corriente. Bandera 168.

$ 12,000, BARRIO MATADERO, CAlle Concepción, seis piezas, dependencias, patio. Carlos Ossandón

$ 12,000, LA CISTERNA, SITIO cerrado muralla adobes, árboles frutales, parrones. Casa inconclusa Facilidades pago. Carlos Ossandón.

$ 14,000, SANTA ISABEL, 4 PIEzas, dependencias, 2 patios, luz eléctrica. Bandera 168.

$ 14,000, MADRID, 5 PIEZAS, DEpendencias, dos patios, luz eléctrica, agua potable, corriente. Carlos Ossandón.

$ 15,000, INMEDIATO IRARRAZAval, Exequiel Fernández, chalet 4 piezas, hall, baño, anexo, dependencias; jardines, árboles frutales. Bandera 168.

$ 15,000, ÑUÑOA, Av. BROWN, SItio frente dos calles, casa cuidador, arboleda. Superficie 4,050 metros. Bandera 168.

$ 16,000, AGUIRRE, CASA CUATRO piezas, dependencias, patio, parrón, luz eléctrica, agua potable y corriente. Facilidades pago. Carlos Ossandón.

$ 16,000 AVENIDA FRANCIA, UN piso, ladrillos, 9 piezas, dependencias, patio. Mide 12.70 por 29 metros. Bandera 168.

$ 18,000, AVENIDA VICUÑA MACkenna, pasado Matta, sitio cerrado, árboles frutales, casita cuidador, techo zinc. Facilidades pago. Bandera 168.

$ 19,500, INMEDIATA AMUNATEgui, Infante Seis piezas, patios, dos cuartos; alcantarillado. Deuda Caja. Carlos Ossandón.

$ 20,000, AVENIDA VIEL, CINCO piezas, dependencias, luz eléctrica, alcantarillado, arboleda, parrón, jardín. Carlos Ossandón.

$ 23,000, AVENIDA CHILE, PROXIma Recoleta, once piezas, dos patios, galpón, mide 19x70 metros. Carlos Ossandón.

$ 23,000, BARRIO ESTACION ALAmeda, Arica, un piso, 6 piezas, hall patio, dependencias. Deuda Caja Ahorros. Bandera 168.

$ 23,000, LLANO SUBERCASEAUX, María Auxiliadora, esquina, 4 piezas, dependencias, galpón, árboles frutales, luz eléctrica. Carlos Ossandón.

$ 25,000, DIEZ DE JULIO, CINCO piezas, dos patios, dependencias, luz eléctrica, alcantarillado. Bandera 168.

$ 25,000, CHILOE, PROXIMA VICtoria, 6 piezas, dos patios, dependencias, alcantarillado. Bandera 168.

$ 26,000, SAN BERNARDO, AVEnida Colón, 1,500 metros superficie, cuatro piezas, dependencias, luz eléctrica, árboles frutales, parrón. Facilidades pago. Bandera 168.

$ 26,000, CARRASCAL, ESQUINA, almacén dos puertas, una ventana fierro, casa habitación, parte inconclusa, luz eléctrica, agua potable, riego. Mide 34x39. Deuda Caja Ahorros. Bandera 168.

$ 27,000, BARRIO ESTACION YUNgay, Sotomayor, ocho piezas, dependencias, patio, luz eléctrica, alcantarillado. Carlos Ossandón.

$ 28,500, BARRIO MATADERO, Víctor Manuel, esquina. 6 piezas, dependencias, galpón, almacén esquina, estantería, mostrador, luz eléctrica. Bandera 168.

$ 30,000, ÑUÑOA, CALLE ALMAgro, esquina, casa quinta, 6 piezas, luz eléctrica, parrones, arboleda. Bandera 168.

$ 30,000, BASCUÑAN GUERRERO, casa cinco piezas, dependencias, patio, huerto, luz eléctrica, alcantarillado. Carlos Ossandón.

$ 30,000, CUEVAS, RECIEN TERminada, 6 piezas, dependencias, patio, parrón, gallineros, lub eléctrica. Facilidades pago. Bandera 168.

$ 32,000, PROXIMA RECOLETA, 6 piezas, cocina, patio, luz eléctrica, gas, alcantarillado. Carlos Ossandón.

$ 33,000. INMEDIATO AVENIDA Latorre un piso, seis piezas, baño dependencias, dos patios, luz eléctrica. Bandera 168.

$ 33,000, BARRIO ESTACION YUNgay, ocho piezas, dependencias, hall, patio, luz eléctrica, alcantarillado. Bandera 168.

$ 35,000. INMEDIATO INDEPENdencia, ocho piezas, hall, baño, dependencias, dos patios, jardín, arboleda, luz eléctrica. Carlos Ossandón.

$ 40,000. BARRIO INDEPENDENcia, sitio 3,030 metros superficie apropiado para industria. Concesión 60 caballos y garantía $ 2,500 Sociedad Canal de Maipo. Luz eléctrica, agua potable. Grandes facilidades de pago. Bandera 168.

$ 36,000. PROXIMO MAESTRANza, antes Matta, casa habitación 6 piezas, hall, baño, 4 dependencias, 2 patios embaldosados. Bandera 168.

$ 45,000. MELIPILLA. MUY CENtral. Quinta 10,000 m2, casa 5 piezas, dependencias, luz eléctrica, arboleda, parrón, jardines, agua potable, corriente. Facilidades de pago. Carlos Ossandón.

$ 50,000. PROXIMO SAN DIEGO, barrio Matadero, compuesta de casa 7 piezas, bodega, galpón, sitio 600 m2, pesebreras, árboles frutales. Bandera 168.

$ 50,000. A TRES CUADRAS DE la Plaza, próximo Forestal, sitio dimensiones muy proporcionadas. Carlos Ossandón.

$ 50,000. LA CISTERNA, QUINTA a una cuadra tranvías, 7,200 metros superficie; parrones, arboleda, jardines, casa diez piezas, agua potable, corriente, luz eléctrica. Bandera 168.

$ 50,000. BARRIO INDEPENDENcia, gran local apropiado industria 3 galpones zinc, 2 bodegas, techo tejas, casa habitación 4 piezas, dependencias, jardín, árboles frutales. Casitas de arriendo en construcción. Fuerza hidráulica del Canal de la Punta, caída 5 metros. Bandera 168.

$ 60,000. PROXIMO SAN PABLO y Matucana, quinta 4,437 m2, parrones, árboles frutales, casa cuidador, 4 piezas, garage, galpones. Deuda Caja Hipotecaria. Bandera 618.

$ 65,000. SANTOS DUMONT, UN piso, 10 piezas, 2 halls, dependencias, jardín, arboleda. Deuda Caja Hipotecaria. Bandera 168.

$ 67,000. LIRA, CASA JARDIN A la calle. Consta de salón, comedor, dos halls, cinco dormitorios, pieza toilette, dependencias, garage, luz eléctrica, gas, huerto, parrón. Deuda Banco Hipotecario. Facilidades pago. Bandera 168.

$ 68,000. PROXIMO PORTAL EDwards, ocho piezas, hall, galería, dependencias, tres patios. Deuda 20 mil pesos Caja. Bandera 168.

$ 70,000. PROXIMO PORTAL EDwards, moderna, 8 piezas, hall, galería, dependencias, 3 patios. Deuda Caja Hipotecaria. Facilidades pago. Carlos Ossandón.

$ 75,000. INMEDIATO PEDRO DE Valdivia. Darío Urzúa, chalet dos pisos, moderno, siete piezas, baño, dependencias, subterráneo, jardín, árboles frutales, superficie 1,200 metros más o menos. Carlos Ossandón.

$ 75,000. TARAPACA, PROPIEdad renta. Consta de garage y casa a la calle y 3 departamentos interiores. Superficie 788 metros. Bandera 168.

$ 75,000. ROSAS, CENTRAL, UN piso, seis piezas, hall, dependencias, 3 patios, parrón, jardín. Superficie 528 m2. Deuda Banco Hipotecario. Carlos Ossandón.

$ 75,000. PROXIMA RECOLETA, Santos Dumont, casa habitación y renta. Bajos 6 piezas, hall, dependencias, patio, parrón, luz eléctrica y gas; altos siete piezas, dependencias, hall, galería, luz eléctrica. Carlos Ossandón.

$ 80,000. AVENIDA VICUÑA MACkenna, pasado Avenida Matta. Propiedad compuesta de 25 piezas arriendo, galpón y sitio, arboleda. Superficie 2,462 metros. Deuda Caja Hipotecaria. Bandera 168.

$ 80,000. LIRA, CHALET DOS PIsos, 12 piezas, tres piezas toilette, 2 halls, bajos y altos, numerosas dependencias, luz eléctrica, gas, garage, arboleda. Deuda Caja Hipotecaria. Bandera 168.

$ 85,000. ROMAN DIAZ, CHALET un piso, 7 piezas, hall, entresuelo, 5 dependencias, cocina, despensa, leñera, linda pérgola, bodega concreto, gallinero, jardín, parrón. Bandera 168.

$ 85,000. INMEDIATA ALAMEda, García Reyes, cité, dos almacenes a la calle, 25 piezas de alquiler en el interior, luz eléctrica, alcantarillado. Renta $ 8,088 anuales. Carlos Ossandón.

$ 90,000. INMEDIATO PEDRO DE Valdivia, Darío Urzúa, chalet dos pisos, moderno, 9 piezas, baño, dependencias, garage. Mide 30x40 metros jardín, parrón, árboles frutales. Facilidades pago. Bandera 168.

$ 100,000. AGUSTINAS, CASA 2 pisos, 7 piezas, dependencias, hall, 2 piezas baño. Deuda Caja Hipotecaria. Facilidades pago. Carlos Ossandón.

COMPRO SITIO O CASA VIEJA, esquina, ubicada Santo Domingo a Alameda y de Plaza Italia a Brasil. Precio hasta $ 150,000. Carlos Ossandón, Bandera 168.

COMPRO CASA CERCA DE BArrio comercial, por lo menos 1,000 metros cuadrados, para bodega, precio sin renta $ 70,000, con renta 150 mil. Bandera 168.

COMPRO CASA HABITACION 12 metros de frente, ubicada Avenida Vicuña Mackenna a Avenida José Miguel Infante y de Providencia a Yrarrázaval, precio hasta $ 25,000. Carlos Ossandón.

COMPRO CASA CERCA CARROS. 7 piezas, dependencias, sitio, precio hasta $ 35,000. Bandera 168.

VENDO CASA CERCA CARROS. calle Ñuble 567. E-20

COMPRO CASA CINCO PIEZAS, hasta 20,000 pesos, en barrio no lejos centro. Escribir: Bulnes 675. E-22

PEÑAFLOR, VENDO SITIO ESpléndida situación, frente tres calles seis mil metros, dos cuadras antes de la plaza. Facilidades de pago. Valor: 25,000 pesos Tratar, sin agentes: J. V. Casilla 2736.

PERMUTO O VENDO HERMOSA quinta 2,500 metros, 110 árboles frutales, casa habitación nueva, salida a dos calles, 20 minutos de la Plaza. Valor 35,000. Hay hipoteca. Tratar sin agente: S. R. Casilla 3780.

FERIA ESPECIAL DE QUESOS Y MANTEQUILLAS

LARRAIN. GARCIA MORENO Hnos.

MATUCANA N.o 23. — TELEFONO 206, ESTACION. — OFICINA CENTRAL: AGUSTINAS 1114-A. — TELEFONO N.o 3722. — CASILLA 1096. — SANTIAGO.

Ponemos en conocimiento de los señores Agricultores, Comerciantes y público en general, que nuestro primer gran Remate Semanal de QUESOS Y MANTEQUILLAS se efectuará el LUNES 21, a las 4 1|2 P. M.

Tenemos gran surtido de

Quesos y Mantequillas

de las mejores marcas del país.

LOTES PARA GRANDES Y PEQUEÑOS COMERCIANTES

MATUCANA N.o 23

Rafael Undurraga Vergara,
ADMINISTRADOR.

REMATE

DE LAS EXISTENCIAS DEL COLEGIO DE LOURDES

(Por conclusión del mismo colegio)

El Martes 22, a las 10 A. M.

Entrada por la puerta de calle San Pablo

— HAY —

Dos pianos de estudio y dos pisos, sillas de junco, veintidós pupitres de 2, 3 y 4 asientos; mesas sueltas, atriles, banquetas, pizarras, pisos de alfombras, enlozados, jarros, tazas y recipientes, canastos, globos terráqueos, baldes, pailas y fondos de zinc, tarimas de madera, bastidores, tablones y madera suelta, escaleras, lavaplatos fierro enlozado, javas fierro para botellas, varillas de bronce para escala, tina y baño asiento de zinc, **gran cocina económica** (adaptable para hotel), útiles de cocina, **dos grandes paraguas tela buque, para playa, gran cierro de alambre para gallinero con su maderamen y una partida de gallinas finas.**

A la vista el LUNES desde las 9 A. M.

Enrique Mandiola Eastman
Martillero de Hacienda.

REMATE

El 24 de Enero, a las 2 P. M., se rematará la casa de habitación y renta

SAN DIEGO 160 - 170

por el mínimum de

$ 160,000

El remate tendrá lugar en el estudio de don Agustín Correa Bravo, Bandera 537.

Bases y más antecedentes en dicha oficina y en el estudio de don Manuel Rodríguez Pérez, Compañía 1231.

M. J. LIRA, Actuario.

VENDO CASA CAL LADRILLO recién construida, moderna, seis habitaciones familia, hall, 4 piezas servicio, patios embaldozados, luz, campanillas. Verda, tratar: misma casa, Paz 921, un paso San Pablo y Cumming. E—21

CON SOLO $ 15,000 CONTADO, saldo deuda Banco Hipotecario, vendo las lindas casas nuevas, 12 piezas, 43 metros fondo, en Matucana N.o 82 y 84, a 2 cuadras de Alameda y Estación Central. Verlas: de 2 a 5. Vista a la Quinta Normal. 20-E

SE VENDE CASA 7 PIEZAS, 20 POR 50 metros, cerrado. Paradero Lo Ovalle, calle Jorge Cáceres, 5.a cuadra al Oriente de la Avenida a San Bernardo. $ 12,000. Tratar en la misma casa. E-21

$ 12,000 LOS GUINDOS, ÑUÑOA, vendo quinta. Terreno 2,500 varas, edificio 12x6 metros. Tratar: Toesca 2755. E-20

SITIO GRANDE CERRADO, Y CAsa inconclusa, arriendo barato. Subercaseaux 659. E 19

COMPRAMOS SITIO ESQUINA O casa un piso, con bastante fondo, ubicada entre Brasil y Cerro Alameda y Santo Domingo. Galería Alessandri 15. 22-E

$ 50,000 A $ 70,000, COMPRAMOS chalet de 7 pi[illegible], dependencias, en Providencia o barrio familias. Galería Alessandri 15. 22-E

SITIO GRANDE, CERRADO Y CAsa inconclusa, arriendo barata. Subercaseaux 659. 20-E.

COMPRO TERRENO CON POCA edificación. Ofertas a Luis E. Recabarren. Tenderini 151. E-20

VENDO CASA, WASHINGTON 1318. Tratar: Washington 1224. E-21

QUINTITA EN ÑUÑOA, CON 2,000 pesos al contado, resto plazo, sin interés. Véndese. Tratar: Merced 829 20-E

VENDO $ 6,000, CASITA QUINTA Mitre 271. Los Guindos. Preguntar Almacén Turín. Av. Larraín. 21-E

SE VENDE UN SITIO BIEN PLANtado de 2,000 metros cuadrados, próximo a Pedro Valdivia y Ñuñoa. Tratar: Pío X, esquina Dardignac, Almacén. 20-E.

PROPIEDAD VENDO, CASA TRES piezas, sitio grande. Washington 1274. E-23

SITIO GRANDE CERRADO Y CASA inconclusa habitable, arriendo. Avenida Subercaseaux 659. E-21

COMPRO FUNDO RULO HASTA 500,000 pesos. "Robert", casilla 13-D. E-22

VENDO LINDA CASA CENTRAL, carro a la puerta, 5 cuadras Alameda, moderna, estucada, salón, escritorio hall cinco dormitorios, lindo comedor baño, dos piezas sirvientes, cocina, despensa, dos patios. Precio comercial $ 65,000. Francisco Celis Meyer, edificio Ariztía, primer piso, oficina 18.

COMODA CASA VENDO, AL LLEgar a Santa Rosa. Cóndor 742. 22-E

COMPRO CASA CHICA, VALOR DE 15 a 18 mil pesos. Dirigirse Manzano 220.

VENDESE CASA, OLIVOS 673, próxima a Recoleta, 7 piezas, 4 servicios, 2 patios, alcantarillado, gas, electricidad. Verla 2-4.

VENDO 4 SITIOS JUNTOS ESquina La Cisterna, y se vende casita chica, Conferencia 1428.

EN LA MEJOR SITUACION DEL Llano Subercaseaux, vendo hermoso chalet de renta, dividido en dos, construcción sólida, 16 piezas y 4 cuartos, rodeado de jardines. Tratar con su dueño, Llano Subercaseaux 498. Ernesto Fuentes Boncelli E-21

PROPIEDAD EN EL PUERTO DE San Antonio, en la mejor situación, vendo, linda vista al malecón, especial para extranjeros. Tratar en el puerto, con Sixto González, su dueño en ésta. Llano Subercaseaux 498. E-21

30,000 VENDO CASA QUINTA CERca de carros Matadero, con todo servicio, Tratar San Pablo 1226. E-22

---

20 TOROS

HOLSTEIN FRIESIAN PUROS

Importados de la República Argentina, del afamado Criadero "Cabaña", Las Palmas (Provincia de Buenos Aires)

2 y 3 años, en estado inmediato de reproducción y de gran procedencia lechera. Están a la vista del público en nuestro galpón de exhibiciones para rematarse en la Feria que se efectuará el Lunes 28 de Enero.

EL TATTERSALL.

Remate de Prendas de Plazo Vencido

El **Lunes 21 de Enero, a las 9 A. M.**, el martillero señor Mandiola, rematará en la **Casa de Préstamos LA SAN MARTIN, calle Maestranza número 701**, las prendas no rescatadas y comprendidas entre los números 18,980 a 21,061.

Hay: Cortes de casimir y retazos de géneros, piezas de lienzo, ternos de casimir, vestidos, blusas, batas, abrigos y calzado en gran cantidad, máquinas de coser de mano y de pie, manteles y servilletas, maletas y maletines de cuero, ponchos y mantas de felpa y castilla, catres de fierro con bronce, colchones, sommiers, relojes y cadenas de oro y plata, etc., etc.

El **Lunes 21 de Enero, a las 10 1|2 A. M.**, el martillero señor Eyzaguirre, rematará en la **Casa de Préstamos EL AGUILA, calle San Diego número 460**, las prendas no rescatadas y comprendidas entre los números 488 a 1,379.

Hay: Prendedor con diez diamantes, UN PIANO, rosas con brillantes, pulseras con brillantes, relojes y cadenas de oro y plata, victrola "Víctor", máquinas de coser, cortes de casimir y retazos de géneros, armas de fuego, servicio de mesa de plaqué, gargantillas y pulseras de oro, floreros de plaqué y cristal, rosas con brillantes y diamantes, gramófono "Columbia", etc., etc.

El **Lunes 21 de Enero, a las 2 P. M.**, el martillero señor Echeverría, rematará en la **Casa de Préstamos LA LUNA, calle San Diego número 1206**, las prendas no rescatadas y comprendidas entre los números 75,494 a 76,735 y 53,746 a 54,357.

Hay: Pañuelos de rebozo, máquinas de coser, catres de bronce y de fierro con bronce, armas de fuego, batas de seda, manteles y servilletas, relojes y cadenas de oro y plata, cuellos y manguitos de piel, impermeables, servicio de mesa de plaqué, sillas de Viena, gran surtido en ropa interior y cama, cortinas, ropa y calzado en gran cantidad, etc., etc.

El **Lunes 21 de Enero, a las 4 P. M.**, el martillero señor Araya, rematará en la **Casa de Préstamos LA SIN RIVAL, calle San Diego número 1983**, las prendas no rescatadas y comprendidas entre los números 81,013 a 82,750 y 12,594 a 14,137.

Hay: Mantos de seda y velo, pañuelos de rebozo, máquinas de coser de mano y de pie, cortinas de punto, manteles y servilletas, (40 piezas servicio de plaqué, sillas de montar chilenas e inglesas, silla de comedor, ponchos y mantas, retazos de géneros y cortes de casimir, guitarras, anillos y argollas de oro, ropa interior y de cama y muchas otras especies.

Las prendas estarán a la vista desde dos horas antes del remate.

PAGO AL CONTADO.

EL INSPECTOR.

COMPRO CASA HASTA 60.000. VIcuña Mackenna o próxima. Tadeo. Casilla 13 D.

SITIESITOS BIEN CERRADOS, compro con facilidades de pago. Casilla 4570. 21-E.

8.000, MADRID, CASA 4 PIEZAS dos patios, árboles frutales. Barros Vergara. Bandera 78.

ENVIE SUS ORDENES DE COMpra-venta o arriendo de propiedades a la oficina Barros Vergara, Bandera 78. Garantízase atención y rapidez en los negocios.

PROPIEDAD RENTA 300.000, CAsas y sitios valor hasta 20,000, compro. Negocios rápidos. Barros Vergara. Bandera 78.

$ 8 METRO, VENDO SITIO DE gran porvenir, Eduardo Matte, esquina Bío-Bío.— $ 8 metro, vendo sitios "Barrio Subercaseaux".— $ 6, metro, vendo sitios Población Santa Elena. Maestranza.— $ 4 metro, vendo sitios Población "Germania". — Federico A. Reyes. Huérfanos 1235.

$ 5.000, MITAD AL CONTADO, resto mensualidades de $ 100, vendo sitio. Avenida Blonco, "El Vergel" paradero N.o 10, carros Cisterna, línea del F. Eléctrico a San Bernardo. Federico A. Reyes. Huérfanos 1235.

$ 12.000, PAGADEROS CON $ 4.000 al contado, vendo quinta con frente a 2 Avenidas, superficie 2.500 m2. Av. San Nicolás. Federico A. Reyes. Huérfanos 1235.

PROPIEDADES VENDEN $ 150.000 espléndida casa-habitación y renta a media cuadra de la Alameda en calle muy central, recién pavimentada. Altos y bajos independientes. 14 metros de frente por 55 de fondo. 17 habitaciones, hall, recién refaccionada frente estucado de cemento. Facilidades de pago. Tiene deuda a la Caja Hipotecaria. Jorge Laso Beauchef. Compañía 1301.

$ 65 000 EN CALLE BRASIL CERca de Compañía, espléndida casa-habitación 3 dormitorios, salón, comedor, lindo hall, patio, dependencias y gran cuarto toilett, 7 metros de frente por 30 metros de fondo. Recién decorada y muw bien tenida. varios pisos de parquets. Deuda $ 20.000 a la Caja Hipotecaria. No se vende por intermedio de Cajas de Ahorro. Se dan facilidades. Jorge Laso Beauchef. Compañía 1301.

PROPIEDADES COMPRAN. COMpro casa en barrio Vicuña Mackenna a Nataniel en calles que salgan a la Alameda de $ 50.000 a $ 60.000, sin renta y hasta $ 10.000, con renta no produciendo menos de 10 por ciento o también esquina vieja para edificar, hasta la Avenida Matta. J. L. Casilla 1275.

$ 5.000 VENDO SITIO 15x30 VARA Población Carmen Tocornal. Tratar: Huemul 1157.

OCASION: VENDO LINDA QUINta a 50 metros ferrocarril Yungay, 5.000 metros2, buena casa-habitación, casa-cuidador, luz eléctrica, agua potable, arboleda de toda clase, viña, parrón, esparraguera, jardín etc. Esperanza 740. E-22

QUINTITA EN ÑUÑOA CON $ 2.000 al contado, resto plazo sin interés. Véndese. Tratar: Merced 829. De 4 a 7. E-20

VENDO CASA EN SAN VICENTE de Tagua-Tagua, muy bien situada, una cuadra de fondo con plantaciones frutales. Precio 40.000 mil pesos. Mayores detalles: oficina Correo del mismo pueblo. 21-E

$ 70,000 CON GRANDES FACILIdades, vendo chalet-quinta, Exequiel Fernández 831, Macul. construcción sólida, casa jardinero, garage, pesebreras, jardín, gran parrón, frutas y hortalizas. Tratar, San Diego 960.

COMPRO CASITAS 3,000 HASTA 30,000, sin agentes. Campo Marte 77.

COMPRO CASITA CENTRAL, VAlor diez a doce mil pesos. Pago 2,500 al contado, resto por mensualidades Eyzaguirre 1377.

24,000 VENDO CASITA RENTA, con dos almacenes, habitaciones, patio, galponcitos, produce 4,500 anuales; la parte más comercial de calle Victoria. Rentistas, aprovechar ocasión. Tratar: San Pablo 1989.

SITIOS VENDO DOS SUPERFICIE 2,100 varas, terreno apropiado para ladrillos. Plaza Garín. Tratar: San Pablo 2024. 21-E

HABITACIONES GRATIS REALIzamos, a 20 metros calle San Pablo y tranvías; 68 lotes de casitas con una y dos piezas y patio, que se pagan con 150 y 250 contado, resto mensualidades de 35 y 70, sin intereses, en cinco años plazo. El arriendo da para pagar casi la cuota. La propiedad se entrega en el acto. Ofrecemos varias esquinas especiales para negocio, con frente a calle Antonio Ebner y Santa Genoveva y anchos pasajes. Luz eléctrica y agua potable. Antecedentes: Aravena y Valenzuela. Huérfanos 1059. Oficina 2.

$ 60,000, AVENIDA SALVADOR, chalet dos pisos, 720 metros, 7 habitaciones, hall, jardín. Compañía 1290.

$ 50,000. MAESTRANZA, RECIEN construída, 8 habitaciones, toilette, patios, garage y sitio al fondo con salida a otra calle. Compañía 1290.

$ 50,000. BALMACEDA, UN PISO, 13x35, 6 habitaciones, hall, cerrado, dependencias patios. Compañía 1290.

$ 16,400. BELLAVISTA, UN PISO, 8x30. Compañía 1290.

$ 12,050. BELLAVISTA, UN PISO. Compañía 1290.

$ 11,950. BELLAVISTA, UN PISO. Compañía 1290.

$ 10,800. BELLAVISTA, UN PISO. Compañía 1290.

$ 10,400. BELLAVISTA, UN PISO. Compañía 1290.

$ 15 METRO VENDO SITIO ESQUIna, Llano Subercaseaux, a 4 cuadras de Franklin. Federico A. Reyes, Huérfanos 1235. E-20

$ 70,000 FUNDO "CARTAGENA", 42 hectáreas, para chacarería y siembra de cebada, a tres cuadras de Playa Grande, Cartagena, permuto por propiedad de mayor valor en Santiago. Federico A. Reyes, Huérfanos 1235. E-20

PROPIEDADES DE RENTA, CAsas, sitios, quintas, compro, vendo, permuto. Federico A. Reyes, Huérfanos 1235. E-20

$ 42,000, PAGADEROS $ 14,000 AL contado y resto facilidades, vendo bonita quinta con 700 árboles frutales, cuatro piezas, superficie 9,000 metros cuadrados. Avenida Subercaseaux, San Nicolás. Federico A. Reyes, Huérfanos 1235. E-20

$ 18,000, PAGADEROS CON $ 6,000 al contado resto largo plazo sin intereses, vendo sitio con arboleda frutal frente a tres Avenidas, 37 por 103. Avenida San Nicolás, a 2 cuadras de línea de carros Avenida Subercaseaux. Federico A. Reyes, Huérfanos 1235. E-20

BELLAVISTA, INMEDIATO RECOleta, venden gran propiedad de renta, compuesta de 10 casas, edificio sólido. Precio: $ 300,000.—Guzmán, Silva y Cía., Huérfanos 1243. E-20

LORD COCHRANE, CERCA MATTA venden propiedad un piso, 7 piezas. Mide 10.60 por 40 metros. Precio: $ 19,000. — Guzmán, Silva y Cía., Huérfanos 1243. E-20

REMAT

Por liquidación de la Comunidad Correa Yrarr
17 DE MARZO DE 1924, A LAS 4 P. M., EN LA
RIA FABRES, en Santiago, Galería Alessandri, se re
el fundo

Casas Viejas de la Compa

ubicado en la COMUNA DE GRANEROS, departamento
Rancagua, con una superficie de 307 1|2 CUADRAS
MENOS, TOTALMENTE REGADAS, en las cuales est
prendida la "VIÑA COMPAÑIA" DE 56 CUADRAS
MENOS.

El fundo tiene numerosas posesiones de inquilinos
gas, buenas casas de habitación con parque, lechería
de administración, casas para arriendo y otros edificios
71 cuadras entreboladas.

LA VIÑA TIENE GRANDES BODEGAS CON
LAS INSTALACIONES NECESARIAS.

El remate comenzará por el

Minimum de $ 1.700,00

que se pagará reconociendo por su valor comercial
cancelación, el saldo de la deuda a la Caja Hipotecaria
un capital primitivo de $ 400,000 en letras del 6
1 o|o de amortización; y el resto en tres parcialidades
les, al contado, seis y doce meses, con el interés del
Bases y antecedentes en la Notaría indicada,
la Caja Hipotecaria. Cualquier otro dato puede
don José Francisco Fabres, Catedral 1395, o a don
Valdivieso, Huérfanos 948.

Para visitar el fundo, dirigirse al Administrador
Enrique Martínez, Graneros, Casilla 13, Teléfono
N.o 17.

EL TATTERSAL

En la FERIA que se efectuará el

LUNES 2

de Enero

entre otros lotes de ganado gordo y para engorda, se rem
NOVILLOS GORDOS tipo embarque, llegados de Monte A
Renaico y Chillán.
VACAS Y BUEYES GORDOS, llegados de Selva Oscura, T
ririca, La Unión y San Fernando.
40 VACAS GORDAS, llegadas por vapor procedentes
Isla Mocha.
60 NOVILLOS GORDOS tipo embarque, llegados del Fund
rimán (Negrete).

DEL FUNDO SANTA TERESA:

50 Vaquillas de 2 para 3 años, buen mestizaje Dur
cubiertas por toros finos.

DE LA HACIENDA LA PUNTA (Mostazal), por arreo;
180 Novillos gordos mestizos, de 3 y 4 años; y
50 Vacas gordas de buen mestizaje.

DEL FUNDO CALLEJONES (Graneros):

22 Novillos de 1 1|2 y 2 años mestizos, de una
buen estado para engorda.

DEL FUNDO PROSPERIDAD (Talca):

48 Novillos de 3 años mestizos y muy avanzados pa
gorda.

EL GERENTE

REMAT

El 23 del presente mes, a las cuatro de la tarde, se re
en el estudio del árbitro, don Osvaldo García Burr, H
948, los siguientes sitios, ubicados en las calles de Castro y
jales entre Castro y Dieciocho, pertenecientes a la sucesión
Ernesto Reyes Videla, según plano levantado por el ingeniero
Guillermo Schneider:
SITIO 1.—Con frente a Castro, abarcando los números
y 312. Dimensiones, 9.30 m. de frente por 20.30 m. de fondo
nimum: $ 23,751.
SITIO 2.—Con frentes a Castro y a Grajales (esquina
te Oriente de dichas calles). Dimensiones: $ 18.90 m. de
por 18.40 m. de fondo. Mínimum: $ 52,164.
SITIO 3.—Con frente a Grajales, costado Norte. Di
nes: 10x29.70 m. Mínimum: $ 32,670.
SITIO 4.—Con frente a Grajales, costado Norte. Dim
10x31.10 m. Mínimum: $ 34,210.
SITIO 5.—Con frente a Grajales, costado Norte. Dim
10x32.60 m. Mínimum: $ 35,860.
SITIO 6.—Con frente a Grajales, costado Norte. Dim
11x34 m. Mínimum: $ 41,140.
SITIO 7.—Con frente a Grajales, costado Norte. Dim
12.50x35.75 m. Mínimum: $ 49,155.70.
SITIO 8.—Con frente a Grajales, costado Norte. Dim
12.5x37.50 m. Mínimum: $ 51,562.50.
SITIO 9.—Con frente a Grajales, costado Norte. Dim
11.30x40 m. Mínimum: $ 49,720.
SITIO 10.—Con frente a Castro y a Grajales (esquina
Oriente de dichas calles). Dimensiones: 19.20x15 m. Mí
$ 46,080.
SITIO 11.—Con frente a Grajales, costado Sur. Dim
10x14.40 m. Mínimum: $ 18,720.
SITIO 12.—Con frente a Grajales, costado Sur. Dim
15x14 m. Mínimum: $ 27,300.
SITIO 13.—Con frente a Grajales, costado Sur. Dim
15x13.50 m. Mínimum: $ 26,325.
SITIO 14.—Con frente a Grajales, costado Sur. Dim
12.65x13 m. Mínimum: $ 21,378.50.
SITIO 15.—Con frente a Grajales, costado Sur. Dim
12.65x12.50 m. Mínimum: $ 20,556.25.
Estos sitios se venden libres de todo gravamen, y se
rán: un tercio al contado; un tercio a seis meses; y un
un año plazo, con 8 o|o de interés.
Bases, planos y antecedentes pueden consultarse en el
del árbitro.

AVENIDA PEDRO VALDIVIA, POcas cuadras de Providencia, venden chalet quinta con 6,000 metros, numerosos departamentos, construcción dos pisos, jardín, huerto. Precio: $ 130,000. — Guzmán, Silva y Cía., Huérfanos 1243. E-20

A DOS CUADRAS DE ALAMEDA E inmediato Vergara, venden propiedad de dos pisos, compuesta de tres casas, una extensa en altos y dos regulares en bajos. Precio de ocasión: $ 145,000.—Guzmán, Silva y Cía., Huérfanos 1243. E-20

CHILOE, INMEDIATO AL MATAdero, venden propiedad construcción antigua, sólida. Mide 15 por 61 metros. Precio: $ 45,000. — Guzmán, Silva y Cía., Huérfanos 1243. E-20

A CUATRO CUADRAS DE ALAMEda e inmediato Santa Rosa, venden casas con 6 piezas, patio, servicio. Precio: $ 30,000.—Guzmán, Silva y Cía., Huérfanos 1243. E-20

A DOS CUADRAS DE AVENIDA Matta e inmediata carros Lord Cochrane, véndese propiedad de 17 por 35 metros. Precio: $ 20,000.—Guzmán, Silva y Cía., Huérfanos 1243. E-20

$ 30 EL METRO, SITIO EN CALLE Lord Cochrane cerca Matta, de las dimensiones que se desee.—Guzmán, Silva y Cía., Huérfanos 1243. E-20

$ 32 EL METRO, SITIO EN CALLE Loreto inmediato a Dominica. Superficie 586 metros cuadrados. — Guzmán, Silva y Cía., Huérfanos 1243. E-20

$ 25 EL METRO, SITIO EN
Huemul, inmediato Matta,
de comprar del frente que
por 24 metros de fondo.
Silva y Cía., Huérfanos 1

AVENIDA MACUL, CARROS
tricos a la puerta, vende
te tres calles. Superficie
tros. Precio: $ 35,000. —
Silva y Cía., Huérfanos

AVENIDA CONCEPCION,
diato Providencia, venden
let de dos pisos, numeros
tamentos, garage, servicio
jardín. Precio: $ 140,000.—
Silva y Cía., Huérfanos 1

COMPRO CASA HASTA
prefiriendo barrio alto.
93.

PROPIEDAD DE RENTA,
16 o|o, susceptible de a
22 o|o, por tener sus arriendos
bajos, con frente a Ma
cabuco, a un paso de la
Alameda, con 3,497 metros
dos. Deuda: $ 70,000. Precio
pesos. J. Dietsch, Correo

LA MEJOR INVERSION DE
ro es la propiedad raíz,
si se invierte en barrios de
y bien situados, con todo
quen vecindario y a precios
Este conjunto de ventajas
tra en "El Vergel", a
del Llano Subercaseaux,
N.o 10 al frente. Quintas
con todo servicio y arbolada
desde $ 1.700 c|u. Verlas con
domo diariamente. Planos,
fanos 1243.